DK
188.3
D45
v.2
pt.1

DK188.3 .D45
Deiateli revoliutsionnogo dvizheniia
Jackson Library -UNCG
c.1 v2 pt1 NGUU
3 0510 0678033- 5

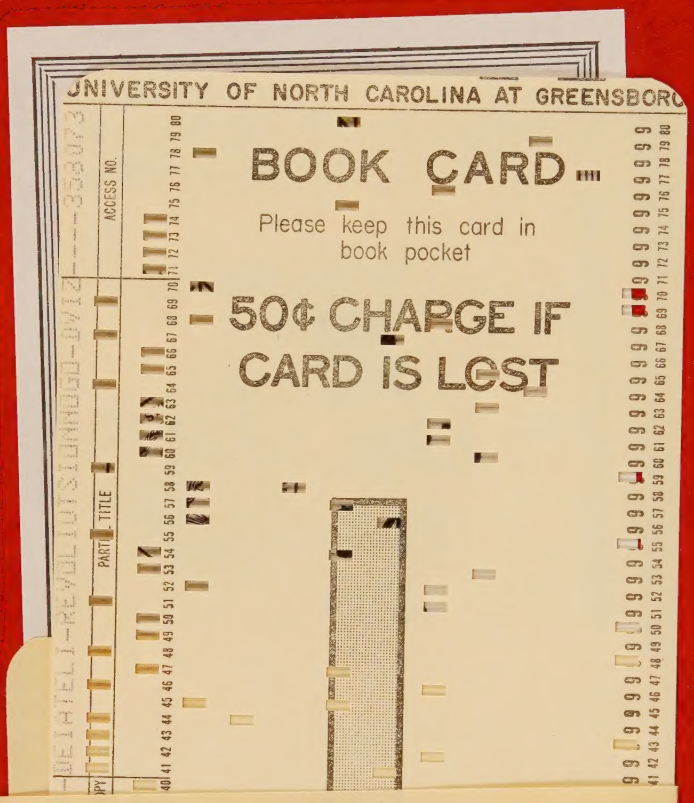

University of North Carolina at
Greensboro, North Carolina 27412

Walter Clinton Jackson Library

DATE DUE

GAYLORD

PRINTED IN U.S.A.

Digitized by the Internet Archive
in 2026

https://archive.org/details/unknown0000vari_q7b5

ВСЕСОЮЗНОЕ ОБЩЕСТВО
ПОЛИТИЧЕСКИХ КАТОРЖАН
И ССЫЛЬНО-ПОСЕЛЕНЦЕВ

ДЕЯТЕЛИ РЕВОЛЮЦИОННОГО ДВИЖЕНИЯ В РОССИИ

БИО-БИБЛИОГРАФИЧЕСКИЙ СЛОВАРЬ

ОТ ПРЕДШЕСТВЕННИКОВ ДЕКАБРИСТОВ ДО ПАДЕНИЯ ЦАРИЗМА

YALE UNIVERSITY
LIBRARY.

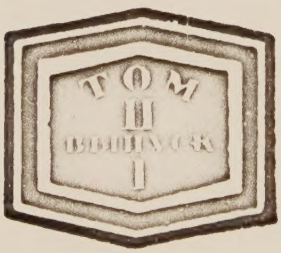

МОСКВА
1929

ИЗДАТЕЛЬСТВО
ВСЕСОЮЗНОГО
ОБЩЕСТВА
ПОЛИТИЧЕСКИХ
КАТОРЖАН
—И—
ССЫЛЬНО-
ПОСЕЛЕНЦЕВ

Москва. Главлит А 25.823. 3.000 экз.

«Мосполиграф», 16-я типография, Трехпрудный, 9.

ПАМЯТИ ПОГИБШИХ
В БОРЬБЕ С ЦАРИЗМОМ
ПОСВЯЩАЕТСЯ

ВСЕСОЮЗНОЕ ОБЩЕСТВО ПОЛИТИЧЕСКИХ КАТОРЖАН
И ССЫЛЬНО-ПОСЕЛЕНЦЕВ

ДЕЯТЕЛИ РЕВОЛЮЦИОННОГО ДВИЖЕНИЯ В РОССИИ

БИО-БИБЛИОГРАФИЧЕСКИЙ СЛОВАРЬ

ОТ ПРЕДШЕСТВЕННИКОВ ДЕКАБРИСТОВ ДО ПАДЕНИЯ ЦАРИЗМА

ПОД РЕДАКЦИЕЙ

Феликса Кона, А. А. Шилова, Б. П. Козьмина и В. И. Невского.

М О С К В А

Deiateli...
DK
188.3
D45
v.2
pt.1

ДЕЯТЕЛИ РЕВОЛЮЦИОННОГО ДВИЖЕНИЯ В РОССИИ

БИО-БИБЛИОГРАФИЧЕСКИЙ СЛОВАРЬ

ТОМ ВТОРОЙ

СЕМИДЕСЯТЫЕ ГОДЫ

ВЫПУСК I
А—Е

СОСТАВЛЕН
А. А. ШИЛОВЫМ и М. Г. КАРНАУХОВОЙ

1929

Bw7
075
2

ПРЕДИСЛОВИЕ

358073

ОТ СОСТАВИТЕЛЕЙ.

По плану, намеченному в 1924 г., первый том справочника «Деятели революционного движения в России» предполагалось разделить на три части (т. I, вып. 1, стр. XXI); в первую из них должны были войти деятели перв. пол. XIX в., во вторую—деятели 1860-х г.г. и в третью—народники и народовольцы, участники движения 1870—1880-х г.г. Окончательная проработка печатных источников, увеличивавшихся с каждым годом, и неизбежное для более позднего периода привлечение архивных материалов сильно увеличило библиографию, дало ряд новых биографических сведений и, главным образом, выявило огромное количество лиц, принимавших участие в революционном движении. Насколько увеличилось количество лиц, видно из следующего сопоставления. В вышедшем первом выпуске первого тома (от предшественников декабристов до сред. 1850-х г.г.) на букву А было всего 44 фамилии, на букву Б—84, на букву В—59; всего на три буквы—187 фамилий. Во втором выпуске первого тома («шестидесятые» годы) на те же первые буквы уже было дано 288 фамилий (А—67, Б—136, В—85). Для одних же «семидесятых» годов на те же буквы приходится 970 (А—295, Б—377, В—298).

Такое увеличение об'ема повлекло коренное изменение первоначального плана и заставило вышедшие два выпуска об'единить в первый том, а предполагавшуюся третью часть (70—80-е г.г.) разбить на два тома с самостоятельным алфавитом для каждого: во втором томе сосредоточить деятелей «семидесятых» годов (до возникновения «Народной Воли»), а в третьем и четвертом томах—деятелей «восьмидесятых» годов (от образования «Народной Воли» до ее гибели). Кроме народовольцев, в указанные томы предполагается включить и другие народнические группы «восьмидесятых» годов (чернопередельцы, народники), но зато из'ять из него представителей ранних социал-демократических кружков (группа «Освобождение труда», Благоевский, Мельниковский, Федосеевский и др. кружки), которые войдут в четвертый, пятый и шестой томы, посвященные социал демократам [1]). Выделить «семидесятые» годы в особый том заставляет еще то обстоятельство, что благодаря об'ему (40—50 печатных листов) его придется дать в нескольких выпусках, разбив механически алфавит в каждом, как это придется сделать и с последующими томами.

Настоящий том справочника, посвященный «семидесятым» годам, охватывает период менее десяти лет: от 1870 г. до сред. 1879 г. Нечаевское дело, являющееся естественным завершением предыдущего периода, служит гранью между «шестидесятыми» и «семидесятыми» годами. Студенческие кружки «самообразования и практической деятельности» (такое удачное название носил один из московских кружков) самого начала 1870-х г.г., об'единенные

[1]) См. второй выпуск I тома.

в 1872—1873 г.г. петербургским кружком «чайковцев», подготовка к «хождению в народ», широкая пропаганда в деревне и в городе и связанные с нею процессы, деятельность южных террористических групп, народнических национальных кружков и, наконец, общества «Земля и Воля»—вот те хронологические моменты революционного движения, участники которых входят в настоящий том. Липецкий и Воронежский с'езды, происходившие в средине 1879 г.—момент формального образования новой партии, партии «Народная Воля», в свою очередь, являются конечной гранью, которой формально заканчиваются «семидесятые» и начинаются «восьмидесятые» годы.

Благодаря этой конечной дате, не только «народовольцы», но и революционные деятели, арестованные и привлекавшиеся к дознанию во втор. пол. 1879 г., отнесены нами к следующему периоду («восьмидесятые» годы). В виде исключения в настоящий том вводятся немногие лица, связанные с распространением землевольческих изданий, хотя бы они и привлекались во второй половине 1879 г.

Вопрос о лицах, начавших действовать в «семидесятых» годах и продолжавших свою революционную работу в «восьмидесятых», разрешается нами так же, как и для предыдущего периода. Во второй том («семидесятые» годы) нами введены те лица, которые являлись а к т и в н ы м и участниками революционного движения «семидесятых» годов и о с н о в н а я деятельность которых протекала в этот период. Для тех же лиц, которые, хотя и начали работать среди землевольцев, а иногда и в более ранних кружках и группах, но т е с н е й ш и м образом связаны с народовольчеством, мы, как и раньше, указывая полностью фамилию, имя и отчество, делали лишь ссылку на следующий том справочника («восьмидесятые» годы).

Известные неудобства, проистекающие отсюда (суб'ективизм при отнесении лица к той или другой эпохе, равно как и дробление справочника по эпохам, с особым алфавитом для каждой), представляются нам лишь временными и легко восполнятся общим алфавитным указателем, который позволит сразу ориентироваться во всех вышедших томах и выпусках.

В предисловии ко 2-му вып. I тома (стр. XI) нами была указана тесная связь между революционным движением «шестидесятых» и «семидесятых» годов. «То, что существовало в зародыше в «шестидесятых» годах, -писали мы в предисловии,—то, что мыслилось теоретически одним поколением, было развито и осуществлено на практике поколением следующим». Основное положение движения «шестидесятых» годов—выход из кружка и стремление сблизиться с массами—в «семидесятых» годах претворяется в действительность и—худо ли хорошо—осуществляется на практике. Поэтому, характерным признаком движения «семидесятых» годов является широкая пропаганда в народе. Протекшее десятилетие показало неосновательность надежды на то, что освобожденные крестьяне в о с с т а н у т с а м и и нужно будет их только направлять или сдерживать (прокламации Огарева и Чернышевского). Мысль о том, что народ г о т о в к восстанию, еще жива и в «семидесятых» годах, но даже и в этом случае народ надо п о д н я т ь к восстанию (бакунизм); в худшем же случае е г о придется еще п о д г о т о в л я т ь к нему (лавризм). Ждать, когда вспыхнет восстание само, уже не приходится: надо «итти в народ» и так или иначе работать среди него; надо подготовить кадры (и очень большие) таких работников; надо создать специальную литературу как для пропагандистов, так и для пропагандируемых. Попытки распространять нелегальную литературу среди крестьян были и раньше, но можно с уверенностью сказать, что почти ничего из нее не дошло до тех, кому она предназначалась. Если присмотреться к деятелям движения «шестидесятых» годов, то большинство

из них было привлечено за составление и печатание этой литературы. Подавляющему же большинству привлекавшихся к дознаниям в «семидесятые» годы инкриминировалось «распространение» или «имение» так называемой запрещенной, нелегальной литературы. Пропаганда в «семидесятых» годах развивается в ширину и глубину, и движение того времени представляется теперь совсем не таким бесплодным, как это казалось тогда самим пропагандистам.

Революционное движение, выходя из кружков, охватывавших сравнительно небольшое количество участников, преимущественно студентов столичных университетов, делается теперь широким. Социальный состав участников движения в «семидесятых» годах становится более демократическим, хотя в подавляющем большинстве случаев не выходит из буржуазных слоев.

В движении «шестидесятых» годов, особенно первой их половины, принимают деятельное участие лица с определенным общественным «положением»; многие из них быстро отходят от революционного движения при первом нажиме правительства. Многие из отошедших делают впоследствии крупную служебную карьеру (сенатор, товарищ министра, начальник ген. штаба и т. п.). В «семидесятых» годах мы прежде всего встречаем много лиц, продолжающих участвовать в движении до конца своих дней, после каторги, в ссылке, в эмиграции, т.-е. тех, которых потом будут называть «профессионалами». Среди лиц, отошедших от движения, мы не видим совсем людей с крупным общественным положением; доктор, инженер, ветеринарный врач, статистик, служащий в частных предприятиях, газетный или журнальный работник— вот кем делаются впоследствии участники движения «семидесятых» годов. Учащаяся молодежь высших столичных заведений попрежнему играет видную роль; но, кроме нее, среди привлеченных по политическим делам еще более видное место занимают: провинциальное студенчество, учащиеся всевозможных технических и специальных заведений, учащиеся средних учебных заведений (преимущественно семинаристы), мелкие чиновники, распропагандированные мещане, крестьяне, рабочие. Наконец, вторая половина 1870-х г.г. дает нам большое количество рабочих, участников стачек на столичных и провинциальных заводах и фабриках.

При охвате революционным движением столь широких слоев населения, нам казалось, что критерием для внесения в справочник того или другого лица могут служить не только его активное участие в движении и не только понесенное им наказание. Обыск, арест, произведенные на основании лишь агентурных сведений; привлечение к дознанию, прекращаемому потом по недостатку улик; подозрение в политической неблагонадежности, основанное на перлюстрации писем или на тех же агентурных донесениях; близкое знакомство с привлеченными по политическим преступлениям; нахождение запрещенных сочинений при обыске; сведения, компрометирующие лицо в политическом отношении, но признанные недостаточными для привлечения его к дознанию,—все это давало нам основание для внесения таких лиц в справочник, имеющий своею целью дать предварительный список участников революционного движения в России за указанный период.

Широте революционного движения в центре России соответствовало развитие его и на окраинах. Поэтому, в настоящий том впервые введены нами участники национальных революционных кружков, поскольку они не преследовали узконациональных целей, а шли вместе с деятелями русского революционного движения. Таковы привлекавшиеся по делу о пропаганде в Тифлисской и Кутаисской губерниях (1876 г.), таковы участники социально-революционной пропаганды в Варшаве (дело 137-ми 1878—1879 г.г.), таковы члены еврейских кружков, организованных в Зап. крае в сред. 1870-х г.г. Зунделевичем, Давидовичем и др. Несмотря на некоторые специфические черты, все они

находятся в тесной связи с общерусским революционным движением: они ведут ту же народническую пропаганду, распространяют ту же пропагандистскую литературу.

Так же, как и в предыдущих выпусках, мы не причисляли к «революционным» деятелям лиц, произнесших «дерзкие слова против особы его императорского величества», несмотря на то, что произнесение таковых слов квалифицировалось тоже, как государственное преступление. Количество лиц, произносивших эти слова, увеличилось в «семидесятые» годы (особенно в конце их) очень сильно, при чем многие из них несли тяжелое наказание, до ссылки в Якутскую область включительно; но все-таки «дерзкие слова» ни в коем случае не могут быть показателем революционности лиц, произносивших их. Произнесенные обыкновенно в нетрезвом виде, они характеризуют обывательское недовольство, но не революционность.

Для периода «семидесятых» годов мы не располагаем таким сводным, насыщенным фактическим содержанием источником, как «История социально-революционного движения» С. С. Татищева, положенная в основу «шестидесятых» годов. Немногочисленные существующие общие труды являются или компилятивными очерками (напр., Глинский, Корнилов и др.), или, сосредоточивая внимание на общих характеристиках, естественно не могут останавливаться на деталях. Поэтому, при составлении биографической канвы деятелей «семидесятых» годов нам пришлось работать не над одним основным источником, лишь корректируя и дополняя его сведения второстепенными, а над целым рядом источников, и на основании разрозненных и зачастую противоречивых сведений уже составлять общую сводку. Работа эта, естественно, была сопряжена с бо́льшими трудностями, в виду обилия лиц и разнообразия источников, как печатных, так и рукописных.

Печатная литература по истории революционного движения «семидесятых» годов, использованная нами в первую очередь, очень многочисленна и разнообразна. В нее входят и мемуары, и материалы, даваемые современной нелегальной литературой, в частности журналистикой, и монографические исследования об отдельных деятелях или моментах движения, и документы судебного происхождения (обвинительные акты, стенографические отчеты), и, наконец, документальные публикации архивных материалов.

Первое по количеству место среди печатных источников занимают, конечно, мемуары, в чистом ли их виде (воспоминания) или в виде статей-исследований, составленных современниками описываемых событий. В сред. 1900-х г.г., когда впервые появилась возможность на страницах легальных журналов широко коснуться революционного прошлого, многие из участников «семидесятых» годов были в цвете лет и охотно делились своими воспоминаниями о событиях, свидетелями которых они были 30—40 лет тому назад. Интерес к мемуарной литературе не ослабевает с тех пор, вследствие чего, преимущественно на страницах «Каторги и Ссылки», появляются все новые и новые воспоминания. Большое количество мемуаров, в дополненном, переработанном виде или просто перепечатанных из старых журналов, появляется также и в отдельных изданиях. Но вся эта многочисленная литература, крайне ценная для характеристики личности самого мемуариста, для событий, в которых он сам принимал непосредственное участие, для наиболее ярких и крупных лиц, с которыми ему приходилось сталкиваться, наконец, для обрисовки общей картины движения, дает сравнительно мало сведений о деталях событий, о рядовых участниках, что особенно ценно для целей составляемого справочника. Кроме того, тридцать-пятьдесят лет—срок вполне достаточный для того, чтобы из памяти мемуариста исчезла точная датировка событий, осо-

бенно если они не касаются самого автора. Необходимо также отметить, что очень многие мемуаристы естественно больше говорят о своем пребывании в тюрьме, каторге и ссылке, чем о своем непосредственном участии в движении. Наконец, не следует забывать, что по условиям конспирации многое могло оставаться вне поля зрения мемуариста.

Противоположностью мемуарной литературы, отделяемой от событий большим промежутком времени, а потому рисующей революционное движение широкими мазками, является современная событиям нелегальная литература, особенно журналы, выходившие, так сказать, по горячим следам событий. В разгаре борьбы, конечно, трудно отделить важное от неважного, крупное от мелочей. Поэтому, отделы «Наши домашние дела», «Корреспонденции», «Хроника революционной борьбы» в нелегальных журналах являются особенно ценными для справочника, так как сообщают много деталей: имена, даты арестов и т. п. Но и этот источник, при всей его ценности, имеет и свои недостатки. Сведениями нелегальных журналов приходится пользоваться с некоторою осторожностью в виду того, что многое занесено в хронику без надлежащей проверки, многие факты изображены в преувеличенном виде или даже сознательно искажены по условиям конспирации.

Очень ценными для справочника оказались источники судебного происхождения: обвинительные акты, стенографические отчеты и т. п. Все они, как основанные на большом предварительном следственном материале, дают очень много точных фактических данных как о самих привлеченных к делу (даты жизни, нелегальные фамилии, сведения о происхождении, образовании и т. п.), так и о событиях, участниками которых они были. К сожалению, подобных материалов имеется в печати очень мало: в конце 1870-х г.г. печатание судебных отчетов было прекращено по распоряжению правительства, а, кроме того, процент семидесятников, судившихся особым присутствием Сената или военно-окружными судами, очень незначителен, так как большинство дел было разрешаемо в административном порядке.

Самыми же ценными печатными источниками для справочника являются либо документальные публикации историко-революционных материалов, появляющиеся преимущественно на страницах «Красного Архива», «Историко-Революционного сборника» и т. п., либо сравнительно немногочисленные монографические исследования и заметки, основанные на изучении архивного материала. Печатаемые современные событию письма или написанные непосредственно после событий автобиографические записки, автобиографические показания участников дают именно то, чего нет зачастую в позднейших мемуарах: свежесть восприятия и большое количество фактических деталей. Ценность подобного материала увеличивается еще тем, что документы, в большинстве случаев, снабжаются комментариями, составленными тоже на основании архивных данных, дополняющими сведения основного источника. То же можно сказать и о монографических исследованиях по отдельным вопросам. К сожалению, и в этом отношении мы не располагаем особенно богатым материалом, так как научная монографическая разработка «семидесятых» годов еще начинается по мере того, как выявляются архивные богатства. Необходимо отметить также, что и документальные публикации и монографические исследования, как предназначенные для печати, естественно, должны касаться более интересных для читателей событий революционного движения или более крупных участников его.

Из беглого обзора основных печатных источников ясно видно, что, на ряду с крупными достоинствами, они имеют и крупные недостатки и для справочника оказываются недостаточными. Библиография об очень многих лицах, помещенных в настоящем томе, совсем не имеет ссылок на печатную литературу; для огромного же большинства печатная литература в лучшем

случае лишь характеризует личность участника, сообщая очень расплывчатые даты, а иногда содержит лишь голое упоминание имен. Такие необходимые указания, как дата ареста, время пребывания под стражей, привлечения к дознанию, разрешения дела и т. п., очень часто отсутствуют в печатных источниках. Лишь архивный материал, использованный во всей широте, со всеми подробностями, а не только в тех отдельных случаях, когда таковые материалы являются более или менее интересными для печатных публикаций, может заполнить пробелы печатных источников. По мере хода работы над настоящим томом справочника, нам все чаще и чаще приходилось обращаться к архивным материалам; при этом нами намечались к использованию фонды трех учреждений, ведавших судьбою революционных деятелей этого периода: 1) фонд находившегося в 1870-х г.г. в полном расцвете III Отделения собственной его величества канцелярии, в руках которого был сосредоточен весь политический сыск, 2) фонд министерства юстиции, направлявшего к тому или иному разрешению дознание, и 3) фонд министерства внутренних дел, ведавшего судьбою революционера после разрешения дела—во время его нахождения под надзором, в ссылке, на каторге и т. п.

В предисловии к первому вып. I-го тома справочника (стр. XXV) нам уже пришлось говорить о подготовляемом в нач. 1880-х г.г. в Департаменте полиции С. С. Татищевым общем труде по истории революционного движения за период 1860—1881 г.г. Как указывал составитель в предисловии к этой работе, целью его было: «в биографическом обзоре каждого из лиц, привлеченного по политическим делам, проследить его деятельность от первого привлечения до смерти, до снятия полицейского надзора и т. п.». Составлена, как известно, была лишь первая часть этого труда (1860-е г.г.), но материал подготовлен для всей работы—до 1881 г. По плану, составленному С. С. Татищевым, несколькими чиновниками Департамента полиции было сделано свыше 10.000 «справок» на революционных деятелей 1870-х г.г. непосредственно по делам III Отделения, преимущественно по делам 3-ей его экспедиции, в которой был сосредоточен политический розыск. «Справки» эти представляют собою выписки из дел всего, что касается лица, на которое составляется «справка»—«от первого привлечения до смерти, снятия надзора и т. п.». В «справке», естественно, упоминались и все те, с кем основное лицо соприкасалось в своей революционной деятельности. Для справочника особенно ценно, что извлекались из дел лишь фактические сведения, без попытки дать какую-либо их оценку; даже имеющиеся в некоторых случаях сводки этих выписок представляют собою простое соединение их в хронологическом порядке. «Справки»—лишь черновой, сырой материал, предназначенный к обработке в соответствующем освещении департаментского историка.

«Справки», к сожалению, не дошли до нас целиком; сохранившиеся описи их показывают, что большое количество их утеряно; часть же их размещена в позднейших личных делах Департамента полиции. При таком положении дела, при использовании «справки» для Словаря, пришлось выписывать биографические сведения не только на основное лицо, на которое была составлена «справка» («основная» карточка), но и на всех упоминавшихся в справке лиц (карточки «дополнительные»), что, до некоторой степени, восполняло утерянные «справки» и давало возможность при сводке производить проверку, делать различные сопоставления и т. п.

Указанные справки хранятся (каждая справка в особом конверте) в архиве бывш. III Отделения в алфавитном порядке фамилий участников революционного движения «семидесятых» годов. Этими фамилиями и обозначаются в библиографии «справки». На первом месте нами всегда указывается основная «справка» под фамилией того лица, биографические сведения о котором сообщены выше; далее, в алфавитном порядке перечисляются «справки»,

в которых данное лицо лишь упоминается в связи с другими лицами. В виду того, что при каждой выписке (а таковых в каждой «справке» бывает несколько) всегда указывались: № дела, год, под которым дело хранится в архиве, и листы дела, где упоминается данное лицо, «справки» эти являются для всякого занимающегося революционным движением этого периода—ключом к делам III Отделения.

Работа по использованию «справок», т.-е. расписывание их сведений на отдельных карточках, на первые четыре буквы была проделана нами в Ленинграде, где до 1924 г. хранились первоначально «справки», а потом, когда архив III Отделения был целиком перевезен в Москву, над остальными буквами с 1926 г. работали в Москве по выработанной нами инструкции Ив. Ив. Абол, Митроф. Мих. Клевенский, Ал-др Ал-др. Полянов и Леонт. Иван. Радченко.

Очень ценным дополнением к «справкам», составленным по делам III Отделения, является «Список лиц, разыскиваемых по делам Департамента полиции», выходивший с нач. 1880-х г.г. приблизительно через каждые два года. «Списки» эти хотя и были печатаемы, широкого распространения, конечно, не имели, так как носили совершенно секретный характер, при чем каждое предшествующее издание «Списка» подлежало «непременному уничтожению», как только выходило новое издание. Для справочника мы пользовались «Списками» за 1883, 1887, 1889, 1891, 1893, 1895 и 1899 г.г. В «Списке» сообщались: фамилия разыскиваемого лица, его имя и отчество, звание, приметы, биографические даты, фамилии, под которыми оно проживало, дата его эмиграции и «основание» розыска, т.-е. сведения об участии его в революционном движении. Для 1880-х г г. в «Список» входили почти исключительно лица, эмигрировавшие из России за границу.

Несмотря на обилие фактического материала, даваемого «справками» III Отделения, одними ими все-таки ограничиться было нельзя, так как «справки», почти исчерпывающе намечая участников движения, не сообщали целого ряда важных сведений о них. Так, напр., моменты привлечения лица к дознанию и разрешения о нем дела, хорошо отраженные в делах министерства юстиции, очень слабо отмечены в делах III Отделения. Это обстоятельство, а также утеря части «справок», заставили нас обратиться к другому архивному фонду—фонду министерства юстиции, рассматривавшего дела по государственным преступлениям по существу.

Архивный материал министерства юстиции для 1870-х г.г. имеет особенное значение. При широте развития революционного движения, правительство не имело возможности преследовать всех участников движения судебным порядком, так как зачастую не располагало достаточно обоснованными юридическими уликами; к тому же суд не всегда оправдывал возлагавшиеся на него надежды (ср. результаты нечаевского процесса). В виду этого, согласно новому закону 19 мая 1871 г., дела о государственных преступлениях могли разрешаться не только судом, но и внесудебным порядком. Министр юстиции сообщал свои предположения относительно разрешения дела шефу жандармов; после соответствующих поправок в министерстве юстиции составлялся доклад на высочайшее имя, который содержал изложение обстоятельств дела, устанавливал степень участия различных лиц, предлагал определенные наказания для каждого лица или делал постановление о прекращении дела. Представленный на высочайшее имя доклад министра утверждался государем, и дело разрешалось тем самым в административном порядке. Указанное содержание докладов министра юстиции давало богатый фактический материал и делало необходимым его использование для составляемого справочника. Во многих случаях, как видно из приводимой библиографии, доклады министра юстиции оказывались единственным источником для биографии,

так как «справка» III Отделения на то же лицо не дошла до нас по каким-либо причинам. В других же случаях доклады значительно дополняли и исправляли «справки», создавая таким образом твердое основание для биографической канвы.

Дела министерства юстиции и составленные по ним доклады представляют исключительную ценность во всех случаях, когда дело, не доходя до суда, разрешалось в административном порядке (а таковых для 1870-х г.г., по крайней мере, до 80%). Но важны они также и в тех сравнительно немногочисленных случаях, когда дело разрешалось судебным порядком, в частности судом особ. присутств. Сената, так как окончательное утверждение приговора происходило опять-таки по высоч. повелению после соответствующего доклада министра юстиции.

Прекрасная сохранность докладов за 1870-е г.г. и полное отражение в них дел министерства юстиции позволили для «семидесятых» годов не прибегать к непосредственному просмотру самих дел, тем более, что в архиве бывш. министерства юстиции сохранился составленный еще в старое время алфавитный указатель лиц, привлекавшихся по государственным преступлениям в 1870-х и перв. пол. 1880-х г.г. Каждая карточка этого алфавитного указателя носит название «Справочный листок об обвиняемом в государственном преступлении». Карточка делится на графы: 1—фамилия, 2—имя и отчество, 3—возраст (в какое время), 4—вероисповедание, 5—звание (по правам состояния), 6—степень образования, 7—занятие, 8—средства к жизни, 9—семейное положение, 10—к каким делам привлекался. Последняя графа имеет следующее пояснение: «указание этих дел в хронологическом порядке, с обозначением по каждому существа его, № и года по настольным реестрам 2-го угол. отделения, времени и места возникновения дела и течения оного, а также возможно краткое, но ясное указание, в чем выразилось участие в деле обвиняемого, и когда, в чем, в каком порядке дело по отношению к нему разрешено». Эти «справочные листки» для «семидесятых» годов чаще всего заполняют графы: фамилия, имя и отчество, возраст, звание; вместо же требуемых последней графой подробных сведений о существе дела, для «семидесятых» годов обыкновенно указывается только № и год дела 2-го уголовн. отделения министерства юстиции. Указанные «справочные листки» иногда пополняют доклад министра юстиции, но главная их ценность в том, что они для дел министерства юстиции являются таким же ключом, что и «справки» для дел III Отделения с. е. и. в. канцелярии, указывая всегда № и год дела. На этом основании мы и вносили указания на «справочный листок» в отдел библиографии.

Помимо архивных материалов III Отделения и министерства юстиции, нам пришлось частично использовать третий архивный фонд—фонд министерства внутренних дел, в виду того, что первые мало или совсем ничего не говорят о дальнейшей судьбе участника революционного движения после решения его дела в административном порядке. Напр., доклад министра юстиции заканчивается постановлением о высылке лица под надзор полиции в одну из северо-восточных губерний. Остается неизвестным, в какой именно губернии и в каком городе поселено данное лицо, с какого времени, куда переведено и т. д. Все эти сведения даются «Ведомостями по отдельным губерниям о лицах, состоящих под надзором полиции», хранящимися в архиве бывш. министерства внутренних дел. Об этих «Ведомостях» мы уже говорили в предисловии ко второму выпуску I тома (стр. XIII).

Как и для предыдущего выпуска, нами был использован и для «семидесятых» годов из фонда Петропавловской крепости «Список» лицам, заключенным за эти годы в крепости. К сожалению, для «семидесятых» годов «список» этот не имеет такого значения, какое он имел для «шестидесятых» годов,

когда заключение в крепость происходило, в большинстве случаев, вскоре после ареста. С развитием же революционного движения, в «семидесятых» годах большинство участников содержалось либо в Доме предварительного заключения в Петербурге, либо в провинциальных тюрьмах. Список содержавшихся в Доме предварительного заключения дал бы несравненно больше фактических данных, однако такового до сих пор разыскать не удалось.

Для настоящего тома мы впервые пользовались, кроме печатной литературы и архивных документов, сведениями, полученными от непосредственных участников революционного движения. Выразив желание просматривать справочник еще в рукописи, участники народовольческих кружков при Обществе политкаторжан в Москве и Ленинграде, помимо общей проверки сообщаемых сведений, дали ряд ценных библиографических и биографических данных о тех лицах, с которыми они были лично знакомы или о которых у них сохранились воспоминания. Особенно много дополнений было дано относительно позднейших годов жизни участников революционного движения «семидесятых» годов. Из московских народовольцев особенно деятельное участие в просмотре приняли И. И. Попов, М. Ф. Фроленко, М. М. Чернавский, М. И. Дрей; а из живущих в Ленинграде—О. К. Буланова, И. И. Майнов, Э. К. Пекарский, В. Л. Перовский, А. В. Прибылев и С. П. Швецов. В каждом отдельном случае нами в библиографии делалась соответствующая отметка. Глубоко благодарные за оказанную помощь, мы надеемся, что непосредственные участники движения не откажут в своей помощи и в дальнейшем.

М. Каргаухова, А. Шилов.

P. S. В вышедших первых двух выпусках справочника мы обращались с просьбой ко всем участникам революционного движения, к работникам по его истории, к краеведам, к библиографам, к лицам, лично знавшим указываемых в справочнике революционных деятелей, сообщить замеченные пропуски, исправления и дополнения, как бы незначительны они ни казались на первый взгляд. Наша просьба встретила очень сочувственное отношение, и мы получили целый ряд самых разнообразных замечаний, поправок и дополнений. Принося благодарность всем откликнувшимся на нашу просьбу, мы надеемся, что и следующие выпуски встретят такое же отношение. Все замечания составители просят направлять или по адресу Всесоюзного Общества политкаторжан (Москва, 34. Лопухинский пер., 5. Редакция Словаря), или Алексею Алексеевичу Шилову (Ленинград, 3. Колпинская ул., д. 17, кв. 11).

ОТ РЕДАКЦИИ.

Первый том справочника вызвал довольно значительную рецензентскую литературу[1] и даже специальный доклад А. Г. Фомина «К вопросу о методах составления био-библиографического словаря русских революционеров», прочитанный в Ленинграде, в секции Научно-Исследовательского Института Книговедения при Госуд. Публичной Библиотеке. Отнесясь необыкновенно сочувственно к вышедшим двум выпускам, рецензенты сообщили много фактических исправлений и дополнений, которые все будут использованы в дополнительном выпуске. В отличие от них одна из рецензий на второй выпуск I тома («Историк-Марксист» т. VII) имела принципиальный характер. В виду того, что и характер биографических сведений, и расположение библиографии в настоящем томе ничем не отличаются от предшествующего выпуска, необходимо сказать несколько слов по поводу этой рецензии. Автор ее, указывая на установившийся «стандарт статей», чувствует «тревогу», так как таковой «стандарт» «искусственно сужает круг лиц», которые могли бы пользоваться предлагаемым справочником. «Широкий читательский актив», по мнению рецензента, не найдет в справочнике «ни определения революционной сути деятеля, ни классовой его характеристики, ни одного живого штриха». Понятно, что справочник, поставивший себе основной задачей зарегистрировать возможно полно участников революционного движения, естественно должен носить предварительный характер и быть не столько словарем, сколько источниками словаря революционных деятелей. Вся проделанная работа по расписыванию источников и была приспособлена к имеющемуся характеру справочника. Изменение же «стандарта статей» должно вызвать новый пересмотр всей уже просмотренной литературы или специальное изучение в каждом отдельном случае печатного и архивного материала для извлечения соответствующих характеристик. Составление даже предварительного справочника потребовало уже гораздо больше времени и места, чем это предполагалось раньше. Прибавление же к имеющимся биографическим сведениям еще и характеристики «революционной сути» не только непомерно увеличило бы об'ем справочника, но и отодвинуло бы окончание его на совершенно неопределенное время.

Вместе с тем надо думать, что «широкий читательский актив» сможет извлечь кое-что и из предлагаемого справочника при известном умении им пользоваться. Рецензент совершенно забывает, что к услугам такого читателя довольно обширная библиография, при чем при крупном революционном деятеле, для которого только и можно дать то, чего требует рецензент, особо выделена специальная библиография (автобиографии, специальные статьи и

[1] Приводим наиболее крупные рецензии: 1) «Историк-Марксист IV(1927), 240—242 (М. Ахун), 2) «Пет. и Револ.» 1927, VI, 158—160 (М. Нечкина), 3) «Прол. Рев.» 1927, VII(66), 276—277 (Е. Морохсвец), 4) «Историк-Марксист» VII (1928), 287—289 (М. Нечкина), 5) «Кр. и. Новь» 1928, VI, (Ю. С[теклов]), 6) «Сибирск. Огни» 1928, IV (июль—август), 247—249 (М. Азадовский).

книги); пользуясь этою библиографией, читатель гораздо полнее и глубже познакомится с «сутью» революционера и с «революционным смыслом» его жизни, чем это может дать ему какой-либо словарь.

Одновременно с работой по сводке биографических и библиографических сведений, составителями намечались лица, портреты которых по тем или другим соображениям они считали необходимым поместить в справочнике. Подбор и разыскание таковых портретов для настоящего тома производились в Москве секретарем Словаря Екат. Дмитр. Никитиной, использовавшей для этой цели иконографические отделы музея «Каторга и Ссылка» при Общ-ве политкаторжан, Музея Революции СССР, Музея при Институте Маркса и Энгельса, Саратовского Областного Музея, собрания библиотеки Коммунистической Академии, а также собрания частных лиц: Т. А. Богданович, Л. В. Кордо-Сысоевой (Жебуневой) Жебуневой, С. Ф. Козлова, М. А. Сеченовой, Н. А. Чарушина и др.

При составлении настоящего тома большую помощь оказали своими сообщениями и материалами Мих. Ильич Ахун, Фер. Ив. Седенко, А-др Дм. Суздалев, А-др Гр. Фомин.

Особенно много библиографических дополнений и биографических исправлений внес Митр. Мих. Клевенский, с исключительною внимательностью продолжавший просматривать справочник в рукописи. Всем указанным лицам Редкомиссия приносит искреннюю благодарность за помощь, оказанную при работе над справочником.

СПИСОК СОКРАЩЕНИЙ.

П. Аксельрод, Пережитое.—П. Б. Аксельрод. Пережитое и передуманное. Книга I. Изд. Гржебина. Берлин, 1923.

Андерсон, Русск. вольная печать.—Вольная русская печать в Росс. Публичной Библиотеке. Под редакцией В. М. Андерсона. Петербург, 1920.

В. Анзимиров, Крамольники. — В. А. Анзимиров, «Крамольники». Хроника из жизни радикальных кружков семидесятых годов. М., 1907.

Ос. Аптекман Земля и Воля.—О. В. Аптекман, Общество «Земля и Воля» 70-х г.г. По личным воспоминаниям. 2-ое испр. и значит. дополн. издание. Петр., 1924.

Н. Ашешев, А. И. Желябов.—Ник. Ашешев, Андрей Иванович Желябов. Материалы для биографии и характеристики. Петерб., 1919.

Н. Ашешев, С. Перовская.—Ник. Ашешев, Софья Перовская. Материалы для биографии и характеристики. Петерб., 1920.

Н. Ашешев, Н. И. Рысаков.—Н. Ашешев, Н. И. Рысаков. Материалы для биографии и характеристики. Петерб., 1920.

С. И. Бардина.—Софья Илларионовна Бардина. СПБ. 1906.

Н. Батурин, Очерки.—Н. Батурин, Очерки из истории рабочего движения 70-х и 80-х годов. Харьк., 1923.

Н. Белоголовый, Воспоминания.—Н. А. Белоголовый, Воспоминания и другие статьи. 4-ое изд. СПБ., 1901.

И. Белоконский, Дань времени.—И. П. Белоконский, Дань времени. Воспоминания. М., 1918.

Библиограф. каталог.—Библиографический каталог. Профили редакторов и сотрудников. [Составил Н. К. Элпидин]. Женева. 1906.

В. Богучарский, Активное народничество.—В. Богучарский, Активное народничество семидесятых годов. М., 1912.

В. Богучарский, Из истории политич. борьбы.—В. Я. Богучарский, Из истории политической борьбы в 70-х и 80-х г.г. XIX в. Партия «Народная Воля», ее происхождение, судьбы и гибель. М., 1912.

Богучарский, Материалы.—Материалы для истории революционного движения в России в 1860-х г.г. Париж, 1905.—Есть русское издание 1906.

Больш. энциклопедия.— Большая энциклопедия. Дополнительные томы—(XXI и XXII). Издат. «Просвещение». СПБ., 1907.

В. Бурцев, Воспоминания. — Вл. Бурцев, Борьба за свободную Россию. Мои воспоминания, т. I. Берл., 1924.

Бурцев, За сто лет.—Вл. Бурцев, За сто лет (1800—1896). Сборник по истории политических и общественных движений в России. Лондон, 1897.

Бурцев, Календарь.—Вл. Бурцев, Календарь русской революции. Петр., 1917.

Н. Бух, Воспоминания.—Н. К. Бух, Воспоминания. Предисловие Ф. Кона. М., 1928.

Н. Бухбиндер, История еврейск. раб. движения.—Н. А. Бухбиндер, История еврейского рабочего движения в России. По неизданным архивным материалам. Ленингр., 1925.

«Былое (загр.).—«Былое». Сборник по истории русского освободительного движения под редакцией Вл. Л. Бурцева. №№ 1—14. Выходил за границей в 1900—1912 г.г.

«Был.».—«Былое». Журнал, посвященный истории освободительного движения. Выходил в Петербурге в 1906—1907 г.г. (к этим годам есть указатель) и в 1917—1926 г.г.

В Якутской неволе. Сборник.—В Якутской неволе. Из истории политической ссылки в Якутской области. Сборник материалов и воспоминаний. Под редакцией М. А. Брагинского, В. Д. Виленского-Сибирякова, М. С. Зеликмана, Г. И. Лурье и В. И. Николаева. М., 1927.

Ведомость.—Ведомость дознаниям, производившимся в жандармских управлениях империи по делам о государственных преступлениях. Приложения к «Обзорам важнейших дознаний».

Ведомость по такой-то губернии (год).—Ведомость о лицах, состоявших под надзором полиции в такой-то губернии на такой-то год. Дела, хранящиеся в Ленингр. Центр. Историч. Архиве. Фонд министерства внутренних дел. См. о них в предисловии к настоящему тому, стр. XVI.

Венгеров, Источники.—Источники словаря русских писателей и ученых. Собрал С. А. Венгеров. Т. т. I—IV. СПБ., 1900—1916.

Венгеров, Словарь.—С. А. Венгеров, Критико-биографический словарь русских писателей и ученых. Т. т. I—VI. СПБ., 1889—1904. В VI-м томе указатель ко всем томам.

Венгеров, Список.—С. Венгеров, Критико-биографический словарь русских писателей и ученых. Предварительный список русских писателей и первые о них справки. Петр., 1915.

Виташевский, Первое вооруж. сопротивление.—Первое вооруженное сопротивление, первый военный суд. Изд. «Донск. Речь» [1906].

Л. Волкенштейн, Из тюремных воспоминаний.—Л. А. Волкенштейн, Из тюремных воспоминаний. Вступит. статья и примечания Р. М. Кантора. Л., 1924.

И. Волковичер, Начало социал. раб. движения в Польше.—И. Волковичер, Начало социалистического рабочего движения в бывш. русской Польше. Подготовительный период партии «Пролетариат». Опыт исторического исследования. Часть первая. М.-Л., 1925.

«Вольное Слово».—«Вольное Слово» (La Parole Libre). Еженедельное издание, выходившее в Женеве в 1881—1883 г.г.

«Вперед» №.— «Вперед!». Двухнедельное обозрение. №№ 1—48. Журнал выходил в Лондоне в 1875—1877 г.г.

«Вперед» т.—«Вперед!». Непериодическое обозрение. Т. т. I—V. Сборник выходил в Лондоне в 1873—1877 г.г.

Галлерея шлиссельб. узников.—Галлерея шлиссельбургских узников. Под редакцией Н. Ф. Анненского, В. Я. Богучарского, В. И. Семевского и П. Ф. Якубовича. Часть I. СПБ., 1907.

А. Герцен, Сочинения.—А. И. Герцен, Полное собрание сочинений и писем. Под редакцией М. К. Лемке. Т. т. I—XXII. Петр., 1915.—Лен., 1925. В XXII-м томе именной указатель ко всем томам.

Б. Глинский, Рев. период.—Б. Б. Глинский, Революционный период русской истории (1861—1881). Исторические очерки. Ч. ч. I—II. СПБ., 1913.

Голицын, Десятая глава.—Н. Н. Голицын, История социально-революционного движения в России. 1861—1881 г.г. Глава десятая. СПБ., 1887.

«Голос».—«Голос». Газета политическая и литературная. 1863—1884 г.г. СПБ. Ежедневно. Издатель-редактор А. А. Краевский.

«Год. Мин.».—«Голос Минувшего». Журнал истории и истории литературы. Выходил в Москве в 1913—1922 г.г.

Горохов, Русск. секция Интернационала.—В. А. Горохов, Русская секция первого Интернационала. М., 1925.

Госуд. преступления.—Государственные преступления в России в XIX в. Сборник из официальных изданий правительственных сообщений. Составлен под редакцией Б. Базилевского [В. Богучарского]. Том I (1825—1876). Штутгардт, 1903.—В скобках приведены страницы русского издания 1906 г.

Госуд. преступления.— Государственные преступления в России в XIX в. Сборник из политических процессов и других материалов, относящихся к истории революционных и оппозиционных движений в России. Составлен под редакцией Б. Базилевского [В. Богучарского]. Том II (1877 год—выпуск первый). Штутгардт, 1904.—Том III (вторая половина 1877 г.). Париж, 1905.—В скобках приведены страницы русск. издания 1906 г.

В. Дебогорий-Мокриевич, Воспоминания.— Воспоминания В. Дебогория-Мокриевича. СПБ., 1907.

Л. Дейч, Баловень судьбы.—Л. Дейч, Баловень судьбы. Петр., 1917.

Л. Дейч, За полвека.—Лев Дейч, За полвека. Том первый. Части первая—вторая. М., 1922—1923.

Л. Дейч, Д. А. Клеменц.—Л. Дейч, Дмитрий Александрович Клеменц. Со статьей В. И. Засулич. Пет., 1921.

Л. Дейч, Г. В. Плеханов.—Л. Гр. Дейч, Г. В. Плеханов. Материалы для биографии. Выпуск I. От народничества к марксизму. М., 1922.

Л. Дейч, Роль евреев в русск. револ. движении. Лев Дейч, Роль евреев в русском революционном движении. Том первый. Изд. 2-е. М.-Л., 1925.

Л. Дейч, Русск. рев. эмиграция 70-х г.г.—Л. Г. Дейч, Русская революционная эмиграция 70-х годов. Петерб., 1920.

Л. Дейч, 16 лет в Сибири.—Л. Г. Дейч, 16 лет в Сибири. 3-е значительно дополненное и исправленное издание. М., 1924.

Деятели русск. рев. движения.—Деятели русского революционного движения. 40 портретов с биографиями. М., 1927.

Доклады.—Всеподданнейшие доклады по министерству юстиции.—Первая цифра означает год, вторая (римская)—том, третья—страницы. Рукопись. Хранятся в Ленингр. Центр. Истор. Архиве. О них см. подробно в предисловии, стр. XV сл.

Долгушин, Заживо погребенные.—В. С. Свитыч, Недописанное слово Александру II. А. В. Долгушин, Заживо погребенные (Из воспоминаний о политической каторге 80-х г.г.). Петерб., 1920.

«Евр. Стар.»—«Еврейская Старина». Журнал, выходивший в Петербурге с 1908 г.

Жизнь русск. рабочего полвека тому назад.—Жизнь русского рабочего полвека тому назад. Записки социалиста-рабочего Василия Герасимова. Петр., 1919.

«Земля и Воля».—«Земля и Воля». Социально-революционное обозрение, №№ 1—5.—Перепечатано в книге «Революционная журналистика семидесятых годов». Париж, 1905.—Есть русское издание, 1906.

Л. Зотов, Сарат. охранка.—Лев Зотов, Саратовская охранка. Опись и содержание дел и документов Саратовского губернск. жанд. управления. I. 1838—1874. Москва-Сарат., 1924.

«Из эпохи борьбы с царизмом».—«Из эпохи борьбы с царизмом». Сборник. Издание Киевск. отд. Всесоюзн. О-ва политкаторжан. Выходил с 1924 г.

В. Иохельсон, Первые дни.—В. И. Иохельсон, Первые дни «Народной Воли». Пет., 1922.

В. Иохельсон и Р. Кантор, Г. Гельфман.—Вл. Иохельсон и Р. Кантор, Геся Гельфман. Материалы для биографии и характеристики. П.-М., 1922.

«Ист. Вестник».—«Исторический Вестник». Историко-литературный журнал. Издавался с 1880 г. по 1917 г.

«Ист.-Маркс.».—«Историк-Марксист». Журнал, издаваемый в Москве Коммунист. Академией. Выходит с 1927 г.

«Ист.-Рев. Сборник».—«Историко-Революционный Сборник». Под редакцией В. И. Невского. Т. т. I—III. М.-П., 1924—1926.

Н. К—н, Материалы по истории ссылки в Степн. край.—«Записки Семипалатинского подотдела Западно-Сибирского Русск. Географического Общества». Семипалатинск, 1923. Вып. XIV. (Н. К—н, Материалы по истории ссылки в Степной край).

Календарь «Нар. Воли».—Календарь «Народной Воли» на 1883 г. Женева, 1883.

«Канд. Звон».—«Кандальный Звон». Историко-революционный сборник. Изд. Всес. О-ва политкаторжан. Одесское отделение. Выходил с 1925 г.

Кара и другие тюрьмы.—Кара и другие тюрьмы Нерчинской каторги. Сборник воспоминаний, документов и материалов. Редакция А. Диковской-Якимовой и В. Плескова. Предисловие Ф. Кона. М., 1927.

«Кат. и Сс.».—«Каторга и Ссылка». Историко-революционный вестник. Издание Всес. О-ва политкаторжан. Выходит в Москве с 1922 г.

Д. Кеннан, Сибирь и ссылка.—Джордж Кеннан, Сибирь и ссылка. Том I. Перевод З. Н. Журавской. С примечаниями В. Л. Бурцева. Изд. С. Салтыкова. СПБ., 1906.—Том II. Перевод И. Н. Кашинцева. Изд. Вл. Распопова. СПБ., 1906.

Д. Клеменц, Из прошлого.—Д. А. Клеменц, Из прошлого. Воспоминания. Л., 1925.

С. Ковалик, Револ. движение 70-х г.г.—С. Ф. Ковалик, Революционное движение семидесятых годов и процесс 193-х. Посмертное издание. М., 1928.

«Колоколъ».—«Колоколъ», издаваемый А. И. Герценом и Н. Пл. Огаревым. Выходил с 1857 г.

Е. Колосов, Государева тюрьма.—Е. Е. Колосов, Государева тюрьма—Шлиссельбург (По официальным данным). Предисловие Н. А. Морозова. Петр., 1924.

Ф. Кон, Сорок лет.—Феликс Кон, Сорок лет под знаменем революции. Воспоминания. М.-Л., 192.

А. Корнилов, Обществ. движение.—А. А. Корнилов, Общественное движение при Александре I. Исторические очерки. М., 1909

Вл. Короленко, История моего современника.—Владимир Короленко, История моего современника. Т. т. I—III. М., 1920—1921.

В. Короленко, Письма.—Владимир Короленко, Письма (1879—1887). Том. I. ГИЗ Украины. Харьк., 1923.

Э. Корольчук, Первая рабочая демонстрация в России.—Первая рабочая демонстрация в России. К пятидесятилетию демонстрации на Казанской площади в Петербурге 6/18 дек. 1876 г. Сборник воспоминаний и документов. Составила Э. А. Корольчук. М.-Л., 1927.

К. Котов, Записки землевольца.—К. Котов, Записки землевольца. [Харьков], 1925.

«Красн. Арх.».—«Красный Архив». Исторический журнал, издаваемый Центрархивом. Выходит с 1922 г.

«Красн. Лет.».—«Красная Летопись». Исторический журнал Ленингр. Истпарта. Выходит с 1921 г.

П. А. Кропоткин, Записки революционера.—П. А. Кропоткин, Записки революционера. Шестое издание (первое посмертное). Под редакцией и с примечаниями Н. К. Лебедева. М., 1924.

М. Кротов, Якутская ссылка.—М. Кротов, Якутская ссылка 70—80-х г.г. Исторический очерк. М., 1925.

А. Куникль, Кружок долгушинцев.—А. Куникль, Кружок долгушинцев. М., 1927 г.

П. Лавров, Народники-пропагандисты.—П. Л. Лавров, Народники-пропагандисты. Л., 1925.

М. Лемке, Очерки.—М. Лемке, Очерки освободительного движения «шестидесятых» годов. СПБ., 1908.

М. Лемке, Полит. процессы.—М. Лемке, Политические процессы в России 1860-х г.г. по архивным документам. П., 1923.

«Летопись марксизма».—«Летопись марксизма». Записки Института К. Маркса и Фр. Энгельса. М.-Л. Выходят с 1925 г.

«Листок «Земли и Воли».—«Листок «Земли и Воли». Революционная хроника. Вышли в 1879 г. №№ 1—6. —Перепечатаны в кн. Б. Базилевского [В. Богучарского], Революционная журналистика 70-х г.г. Париж, 1905; в 1906 г. переизданы в России.

«Листок «Нар. Воли».—Листок «Народной Воли». Революционная хроника. Издание выходило в 1880 г. (№№ 1—3), 1881 г. (№ 1), 1883 г. (№№ 1—2).—Перепечатано в кн. Б. Базилевского [В. Богучарского], Литература партии Народной Воли. Париж, 1905; в 1907 переиздана в России.

Литература парт. «Нар. Воля».—Литература партии «Народная Воля». Третье приложение к сборникам «Государственные преступления в России», издающимся под редакцией Б. Базилевского [В. Богучарского]. Париж, 1905; в 1907 г. переизд. в России.

Г. А. Лопатин. Автобиография, показания.—Герман Александрович Лопатин (1845—1918). Автобиография. Показания и письма. Статьи и ста-

хотворения. Библиография. Подготовил к печати А. Шилов. П., 1922.

И. Майнов, Револ. кружки в Саратове.—Революционные кружки в Саратове. СПБ., 1906.

Медиц. список.—Российский медицинский список, изданный медицинским департаментом министерства внутрен. дел на такой-то год.

«Мин. Годы».—«Минувшие Годы». Журнал, посвящённый истории и литературе. Выходил в 1908 г. В 12-й книжке алфавитный указатель ко всем №№.

М. Михайлов, Записки.—М. Ил. Михайлов. Записки. Редакция и примечания А. А. Шилова. П., 1922.

Н. Морозов, Повести моей жизни.—Николай Морозов. Повести моей жизни. Т.т. I—IV. М., 1917—1918.

Морозовская стачка.—Морозовская стачка 1885 г. С предисловием В. И. Невского. Материалы по истории рабочего движения под редакцией А. Лозовского. М., 1925.

«Музей Революции».—Музей Революции. Сборник I. Петр., 1923.

На пути к победе.—На пути к победе. Из революционной истории Горного института. Л., 1925.

«Нар. Воля».—«Народная Воля». Социально-революционное обозрение. В 1879—1885 г.г. вышло двенадцать номеров.—Перепечатаны в кн. «Литература партии «Нар. Воля». Редакция Б. Базилевского [В. Богучарского]. Париж, 1905 г.; в 1907 г. переиздана в России.

Народовольцы после I марта.—Народовольцы после 1-го марта 1881 г. Сборник статей и материалов, составленный участниками народовольческого движения. Под редакцией: А. В. Якимовой-Диковской, М. Ф. Фроленко, И. И. Попова, Н. И. Ракитникова и В. В. Леоновича-Ангарского. М., 1928.

«Начало».—«Начало». Орган русских революционеров. В 1878 г. вышло четыре номера. Перепечатано в кн. «Революционная журналистика семидесятых годов». Редакция Б. Базилевского [В. Богучарского]. Париж, 1905; в 1906 г. перепечатано в России.

«Наша страна». Сборник.—«Наша страна». Исторический сборник. СПБ., 1907.

В. Невский, Материалы.—В. Невский, Материалы для биографического словаря социал-демократов, вступивших в российское рабочее движение за период от 1880 до 1905 г.г. Выпуск I. А.—Д. М.-П., 1923.

В. Невский, Очерки.—В. Невский, Очерки по истории Росс. Коммун. Партии. Изд. 2-е. Т. I. Л., 1925.

Нечаевск. дело. (III Отдел.).—Дела III Отделения собств. е. имп. вел. канцелярии. 3 экспедиция. 1869 г. №№ 112, 115.—Хранятся в Архиве Революции СССР.

А. Никитенко, Записки.—А. В. Никитенко, Записки и дневник. Т. т. I—II. СПБ., 1905.

Нов. энцикл. словарь.—Новый энциклопед. словарь. Издатели Ф. А. Брокгауз, И. А. Ефрон. СПБ.—Издание не закончено.

В. Ногин, На полюсе холода.—В. Ногин, На полюсе холода. М., 1919.

«О минувшем». Сборник.—«О минувшем». Исторический сборник. СПБ., 1909.

Обзор.—Обзоры важнейших дознаний по делам о государственных преступлениях, производившихся в жандармских управлениях в империи. Выходили с 1882 г.

«Общее Дело».—«Общее Дело». (La cause générale). Ежемесячное издание, выходившее в Женеве в 1877—1890 г.г.

«Община».—«Община» (La Commune). Социально-революционное обозрение, выходившее за границей ежемесячно в 1878 г.

Д. Овсянико-Куликовский. Воспоминания.—Дм. Н. Овсянико-Куликовский, Воспоминания. П., 1923.

Очерки по ист. социал. движения в Польше.—Очерки по истории социалистического движения в русской Польше. Под редакцией Т. О. Издание «Пролетариата». Львов, 1904.

Н. Огарева-Тучкова, Воспоминания.—Н. А. Огарева-Тучкова, Воспоминания. 1848—1870. М., 1903.

Павловский, Словарь полтавцев.—И. Ф. Павловский, Краткий биографический словарь ученых и писателей Полтавской губ. Полтава, 1912.

К. Пажитнов, Развитие социал. идей.—К. А. Пажитнов, Развитие социалистических идей. От Пестеля до группы «Освобождение Труда». Изд. 2-е. Петр., 1924.

Памяти Л. Эм. Шишко.—Памяти Леонида Эммануиловича Шишко. Сборник. [Женева], 1910.

А. Панаева, Воспоминания.—Авдотья Панаева (Е. Я. Головачева). Воспоминания. 1824—1870. Исправленное издание под редакцией и с примечаниями К. Чуковского. Л., 1928.

В. Панкратов, Жизнь в Шлисс. крепости.—В. С. Панкратов, Жизнь в Шлиссельбургской крепости. 1884—1893. Примечания Р. М. Кантора. Петр., 1922.

Л. Пантелеев, Из воспоминаний.—Л. Ф. Пантелеев, Из воспоминаний прошлого. Т.т. I—II. СПБ., 1905—1908.

«Пережитое». Сборник.—«Пережитое». Сборник, посвященный общественной и культурной истории евреев в России. Выходил в Петербурге с 1908 г.

В. Л. Перовский, Воспоминания.—В. Л. Перовский, Воспоминания о сестре. М., 1927.

Письма А. П. Чехова.—Письма А. П. Чехова. Под редакцией М. П. Чеховой. Т.т. I—VI (1876—1904). М., 1912—1916.

Г. Плеханов, Русск. рабочий.—Г. В. Плеханов, Сочинения, т. III, стр. 121—205. М.-П., 1923.

М. Покровский, Русская история.—Русская история с древнейших времен М. Н. Покровского, при участии Н. М. Никольского. 3-е изд. М., 1920. (Есть и позднейшие издания).

Поливанов, Алексеевский равелин.—П. С. Поливанов, Алексеевский равелин. Биографический очерк И. И. Майнова. Редакция текста, примечания и послесловие П. Е. Щеголева. Л., 1926.

И. И. Попов, Минувшее и пережитое.—И. И. Попов, Минувшее и пережитое. Воспоминания за 50 лет. Часть I. Детство и годы борьбы. Л., 1924.—Часть II. Сибирь и эмиграция. Л., 1924.

«Прав. Вестн.».—«Правительственный Вестник». Ежедневно. Выходил с 1869 г.

А. В. Прибылев, От Петербурга до Кары.—А. В. Прибылев, От Петербурга до Кары в 80-х г.г. М., 1923.

А. Прибылева-Корба, «Народн. Воля».—А. П. Прибылева-Корба, «Народная Воля». Воспоминания о 1870—1880-х г.г. М., 1926.

А. П. Прибылева-Корба и В. Н. Фигнер, Народоволец А. Д. Михайлов.—А. П. Прибылева-Корба и В. Н. Фигнер, Народоволец Александр Дмитриевич Михайлов. Л., 1925.

«Прол. Рев.».—«Пролетарская Революция». Исторический журнал Истпарта. Выходит в Москве с 1921 г.

Процесс В. Засулич.—Процесс Веры Засулич (Суд и после суда). СПБ., [1906].

Процесс 21-го.—Процесс 21-го. С приложением биографической заметки о Г. А. Лопатине. Женева, 1888.

«Пути Революции».—«Пути Революции». Историко-революционный журнал. Издавался в Харькове Всеукраинск. Советом Всесоюзн. О-ва политкаторжан с 1925 г.

Револ. журналистика 70-х г.г.—Революционная журналистика семидесятых годов. Первое приложение к сборникам «Государств. преступления в России», издававшимся под редакцией Б. Базилевского [В. Богучарского]. Париж, 1905.—В 1906 г. переиздано в России.

Н. С. Русанов, Из моих воспоминаний.—Н. С. Русанов. Из моих воспоминаний. Книга I. Изд. 3-е Гржебина. Берлин, 1923.

«Русские Ведомости». Сборник.—Русские Ведомости. 1863—1913. Сборник статей. М., 1913.

«Русск. Вед.».—«Русские Ведомости». Газета, выходившая в Москве ежедневно с 1863 г.

«Рус. Бог.».—«Русское Богатство». Ежемесячный литературный и научный журнал. Выходил в Петербурге с 1883 г.

М. Сажин, Воспоминания.—М. П. Сажин (Арман Росс). Воспоминания. 1860—1880 г.г. С предисловием Вяч. Полонского. М., 1925.

[Свитыч], В каменном мешке.—В каменном мешке. Надгробное слово. Воспоминания политического каторжанина. СПБ., 1906.—Переиздано Госиздатом в 1920 г.

«Своб. Слово».—«Свободное Слово». Русский политический орган под редакцией Л. П. Блюмера. Берлин, 1862—1863 г.г.

Свод показаний.—Свод показаний, данных некоторыми из арестованных по делам о государственных преступлениях. Май 1880 г.—Перепечатан с дополнениями в «Былом» 1907, VI, 118—152; VII, 140—168; VIII, 89—123.

Э. Серебряков, Очерки по истории «Земли и Воли».—Э. Серебряков, Очерки по истории «Земли и Воли». СПБ., 1906.

Словарь Граната, т. 40.—Энциклопедический словарь Русского Библиографич. Ин-та Гранат. Седьмое издание. Пятый и шестой выпуски сорокового (40) тома. Автобиографии революционных деятелей русского социалистического движения 70—80-х годов. С примечаниями В. Н. Фигнер.

Советск. энциклопедия.—Большая советская энциклопедия. Главный редактор О. Ю. Шмидт. Изд. «Акционери. Общ-ва «Советская энциклопедия». М., 1926 сл.

Н. Солоницын, Холуницкая забастовка.—Н. Солоницын, Холуницкая забастовка 1876 г. Исторический очерк. Вятка, 1925.

А. Спиридович, История партии соц.-револ.—А. И. Спиридович, Партия социалистов-революционеров и ее предшественники. 1886—1916. Издание второе, дополненное. Петр., 1918.

Список 1852—1879 г.г.—Общий список секретным арестантам [СПБургской (Петропавловской) крепости] с 1852 г. по 1879 г.—Рукопись, хранящаяся в Ленингр. Центр. Истор. Архиве. Фонд Петропавл. крепости.

Список 1879—1884 г.г.—Общий список секретным арестантам [СПБургск. (Петропавл.) крепости] с 1879—1884 г.г.—Рукопись, хранящаяся там же.

Список 1883 г.—Список лицам, подлежащим розыску.—Официальное печатное издание, разосланное начальникам губернских жандармских управлений при циркуляре 10 марта 1883 г.

Список 1886 г.—Список лицам, состоящим под срочным гласным надзором в разных губерниях к 1 февр. 1884 г. Изд. департамента полиции.

Список 1899 г.—Список лицам, разыскиваемым по делам департамента полиции. СПБ., 1899 г.—Такие же списки 1887, 1890, 1891, 1895 г.г.

Список псевдонимов.—Алфавитный список псевдонимов. Рукопись, хранящаяся в Ленингр. Музее Революции. Составлена в нач. 1881 г.

Справка.—Справки, составленные по делам III Отделения собств. его имп. велич. канцелярии. Рукописи, хранящиеся в Архиве Революции СССР. О них см. подробнее в предисловии, стр. XIV—XV.

Справочный листок.—Справочный листок об обвиняемом в государственном преступлении. Рукописи, хранящиеся в Ленингр. Центр. Истор. Архиве; фонд министерства юстиции. О них см. подробнее в предисловии стр. XV—XVI.

Ю. Стеклов, Борцы за социализм.—Ю. М. Стеклов. Борцы за социализм. Очерки из истории общественных и революционных движений в России. М., 1918.

Стенограф. отчет.—Стенографический отчет по делу о революционной пропаганде в империи. Заседания Особ. Присутствия Правительствующего Сената. Том первый. СПБ., 1878.

[С. Кравчинский], Смерть за смерть.—Смерть за смерть (Убийство Мезенцова). С приложением стихотворения А. А. Ольхина «У гроба» и со вступительной статьей В. Петровского. Пет., 1920.

Степняк-Кравчинский, Сочинения.—С. М. Степняк-Кравчинский, Собрание сочинений, Ч.ч. I—III. СПБ., 1907.

Степняк-Кравчинский, Царь-чурбан.—С. М. Степняк-Кравчинский, Царь-чурбан, царь-цапля. Л., 1921.

Я. Стефанович, Дневник карийца.—Я. Стефанович, Дневник карийца. СПБ., 1906.

Н. Таганцев, Пережитое.—Н. С. Таганцев, Пережитое. Второй выпуск. Петр., 1919.

Татищев, Револ. движение.—С. С. Татищев, Революционное движение в России. 1861—1881 г.г. Записка, составленная по департаменту полиции. Рукопись.

А. Тверитинов, Воспоминания.—А. Тверитинов, Об об'явлении приговора Н. Г. Чернышевскому, о распространении его сочинений на франц. языке в Зап. Европе и о многом другом. Воспоминания. СПБ., 1906.

Б. Титлинов, Молодежь и революция.—Б. В. Титлинов, Молодежь и революция. Из истории революционного движения среди учащейся молодежи духовных и средне-учебных заведений. 1860—1905 г.г. С предисловием и под редакцией Э. Э. Эссена. Изд. 2-е. Л., 1925.

Л. Тихомиров, В подполье.—В подполье. Очерки из жизни русских революционеров 70—80-х г.г. Перевод с французского. СПБ., 1907. Переиздано в 1928 г.

Л. Тихомиров, Воспоминания.—Воспоминания Льва Тихомирова. Предисловие В. И. Невского. Вступительная статья В. Н. Фигнер. М.-Л., 1927.

Н. С. Тютчев, Воспоминания, II.—Н. С. Тютчев, Часть II. В ссылке и другие воспоминания. Редакция А. В. Прибылева. М., 1925.

Н. С. Тютчев, Револ. движение 70—80-х г.г.—Н. С. Тютчев. Часть I. Революционное движение 1870—1880-х г.г. М., 1925.

Указатель литературы о евреях.—Указатель литературы о евреях на русском языке со времени введения гражданского шрифта (1708 г.) по декабрь 1889 г. СПБ., 1893.

А. Ульяновский, Женщины в процессе 50-ти.—А. А. Ульяновский, Женщины в процессе 50-ти. Сборник. СПБ., 1906.

Участники револ. движения.—Участники русского революционного движения эпохи борьбы с царизмом. Биографический указатель членов Всесоюзн. Об-ва политических каторжан и ссыльно-поселенцев. М., 1927.

А. И. Фаресов, Семидесятники.—А. И. Фаресов, Семидесятники. Очерки умственных и политических движений в России. СПБ., 1905.

В. Фигнер, Запечатленный труд.—Вера Фигнер. Запечатленный труд. Часть I. М., 1921.—Часть II. Когда часы жизни остановились. М., 1923.

В. Фигнер, После Шлиссельбурга.—В. Н. Фигнер, После Шлиссельбурга. Л., 1925.

В. Фигнер, Шлисс. узники.—Вера Фигнер, Шлиссельбургские узники. 1884—1905. Биографические очерки. М., 1920.

М. Фроленко, Записки семидесятника.—М. Ф. Фроленко, Записки семидесятника. М., 1927.

В. Хижняков, Воспоминания земск. деятеля.—В. М. Хижняков, Воспоминания земского деятеля. Предисловие В. Я. Богучарского. Петр., 1916.

Хроника.—Хроника социалистического движения в России. 1878—1887. Официальный отчет. [Шебеко]. М., 1906.

Н. Чарушин, О далеком прошлом.—Н. А. Чарушин, О далеком прошлом. Ч.ч. 1—2. Кружок чайковцев. М., 1926.

Черный передел.—Памятники агитационной литературы. Том I. Черный Передел. Орган социалистов-федералистов. 1880—1881 г.г. Предисловие В. И. Невского. Вступит. статья О. В Аптекмана. М.-П., 1923.

Чернышевский в Сибири.—Н. Г. Чернышевский в Сибири. Переписка с родными. Статья Е. А. Ляцкого. Примечания М. Н. Чернышевского. В. в. 1—3. СПБ., 1912—1913.

С. Швецов, Провокатор Окладский.—С. П. Швецов, Провокатор Окладский. М., 1926.

Н. В. Шелгунов, Воспоминания.—Н. В. Шелгунов, Воспоминания. Редакция и примечания А. А. Шилова. М.-П., 1923.

Л. Шелгунова, Из далекого прошлого.—Л. П. Шелгунова, Из далекого прошлого. Переписка Н. В. Шелгунова с женой. СПБ., 1901.

Л. Шишко, Общественное движение 60—70-х г.г.—Л. Э. Шишко, Общественное движение в шестидесятых и первой половине семидесятых годов. М., 1920.

Южно-русские союзы.—Южно-русские рабочие союзы. Под редакцией В. В. Максакова и В. И. Невского. М., 1924.

Д. Языков, Обзор.—Д. Д. Языков, Обзор жизни и трудов русских писателей и писательниц. В.в. I—XIII. СПБ., 1884—1916.

А

Абаев, Мисдет (Мисост?), бывш. воспитанник Владикавказск. реальн. гимназии, приказный Кабард.-Кумыкск. конно-иррег. полка. Род. ок. 1860 г. Привлекался к дознанию, возникшему в окт. 1876 г. в Тифлисе по делу о револ. пропаганде в Тифлисск. и Кутаисск. губ. По выс. пов. 26 июля 1878 г. за недостатком улик освобожден от взыскания.

Справка (М. Абаев).—Справ. листок.—Доклады 1878, II, 393—410.

Абаев, Мухамет-Вали Рахимов, из татар, госуд. крестьянин Елатомского у. (Тамб. губ.). Род. ок. 1839 г. Привлечен к дознанию в апр. 1879 г. за «разговоры среди крестьян о необходимости в России выбирать царя». Подчинен особому надзору полиции.

Справка (М. Абаев).—Справ. листок.

Абакумов, Кирилл Михайлович, из крестьян, петерб. рабочий, распропагандированный чайковцами. В нач. 1870-х г.г. стоял близко к петерб. кружку; в 1872 г. оставил завод и ушел в деревню для пропаганды. В конце 1870-х г.г. работал на петерб. фабрике Шау и в нач. февр. 1879 г. арестован в Петербурге за участие в стачке 16—18 янв. т. г. Выслан в Минусинск (Енис. губ.), где умер до 1886 г.

Справки (Гер. Иванов, Сорокин).—Справ. листок.—Доклады 1880, I, 249—281.—Н. Чарушин, О далеком прошлом (Ук.).—С. Синегуб, «Был.» 1906, VIII, 51, 52, 7? (Воспоминания чайковца).—В. Дмитриева, «Кат. и Сс.» 1924, IV (11), 114 (Тени прошлого).—И. Белоконский, «Кат. и Сс.» 1927, II (31), 144 (К истории политической ссылки 80-х г.г.).—А. Якимова, «Кат. и Сс.» 1927, VIII (37), 11 (Больш. процесс, или процесс 193-х).

Абаци[е]ев, Иосиф Николаевич, из осетин. Род. ок. 1851 г. Студент Технологического ин-та, участник петерб. револ. кружков конца 1870-х г.г. В 1877 г. подозревался в распространении воззвания «От московской молодежи»; в 1878 г.—в участии в печатании отчета о процессе 193-х. Арестован 9 марта 1879 г. по делу о покушении на Дрентельна по подозрению в укрывательстве Т. Мирского. Освобожден за недостатком улик.

Справки (И. Абациев, Баханова).—Справочн. ком.—«Земля и Воля» V (1879) (Револ. журналистика 70-х г.г., 461).

Абдреев, Гафара, татарин, крестьянин Казанск. губ. В 1878 г. выслан под надзор полиции в Смоленск. губ. за возбуждение своих односельчан к неповиновению властям и неплатежу податей; в янв. 1881 г. возвращен на родину.

Справка (Г. Абдреев).

Абдушелишвили, Леван Николаевич, дворянин, бывш. студент Технологич. ин-та. Род. ок. 1849 г. Привлекался по делу о пропаганде в империи (193) вследствие обнаружения у него «социально-революционных книг». Ум. в Петербурге под надзором 21 янв. 1876 г. от чахотки.

Справки (Абдушелишвили, Хорадзе).—Календарь «Нар. Воли», 152.—«Вперед» № 32 (1876), 250.

Абраменко, Михаил, рабочий. За участие в стачке выслан в 1879 г. в Шенкурск под надзор полиции, от которого освобожден осенью 1881 г.

К. Котов, Записки землевольца, 113, 115, 122.

Абраменков, Лука Иванович (Ильич?), крестьянин Гжатского у. (Смол. губ.), петербургский рабочий. Род. ок. 1854 г. За распространение брошюр и книг «преступного содержания» (дело Дьякова) ос. прис. Сената 26 мая 1876 г. приговорен к двухнедельн. аресту. В 1879 г.—участник стачки на Новой Бумагопряд. ма- нуфактуре в Петербурге, за что вместе с Моисеенко выслан в Канск. окр. (Енисейск. губ.). В авг. 1883 г. возвращен на родину.

Календарь «Нар. Воли», 138.—Бурцев, За сто лет, II, 87.—Его же, Календарь.—П. Лавров, Народники-пропагандисты (Ук.).—Н. Батурин, Очерки, 64.—«Вперед» № 38 (1876), 469 сл. (Обвинит. акт по делу, назначенному к разбирательству 26 мая 1876 г.).—«Вперед» № 40 (1876), 583 сл. (Из Петербурга).—Моисеенко, «Пролет. Револ.» 1924, I (24), 18 сл.—Э. Кольчук, «Кат. и Сс.» 1928, I (38), 12 (Из истории пропаганды среди рабочих).

Абрамов, Сергей Александрович, учитель Виленского лютер. уч-ша. В 1875 г. привлекался по делу о нелегальном кружке в Вильно.

Справка (С. Абрамов).—Справ. листок.

Абрамов, Юхан, персидский подданный. Состоял под надзором по делу о «преступной пропаганде» в Харькове и был предназначен к высылке за границу, но в конце 1879 г. скрылся.

Список 1883 г., стр. 3.

Абрамов, Яков Васильевич, мещанин. Публицист 1880-х г.г. Род. 21 окт. 1858 г. в Ставрополе-Кавказском. Вышел из шестого класса Ставропольской гимназии вследствие столкновения с начальством и поступил в местную духовн. семинарию. По окончании ее поступил в 1877 г. в Мед.-Хир. ак-мию. В 1878 г. арестован и привлечен 23 авг. т. г. по делу о распространении револ. книг; по выс. пов. выслан на родину под надзор полиции. Проживая в Ставрополе,

принимал участие в местном кружке, организованном для пропаганды. Осенью 1879 г. обыскан и привлечен к дознанию за имение у себя запрещ. сочинений. По выс. пов. 29 июля 1880 г. подвергнут домашнему аресту на шесть недель и не гласн. надзору полиции. В нач. 1881 г. получил разрешение возвратиться в Петербург, где принял участие в современ. журналистике. Сотрудничал в «Слове», «Отеч. Зап.», «Устоях»

Я. В. Абрамов.

С фотогр. 1877 г.

Из собр. Муз. «Каторга и Ссылка».

и «Деле»; с июля 1885 г. принял деятельное участие в «Неделе» и был одним из главных выразителей течения, называвшегося «абрамовщиной», сущность которого состояла в проповеди «малых дел» и «тихой культурной работы». В нач. 1890-х г.г. отошел от публицистики и писал преимущественно по вопросам народного образования. Состоял редактором газ. «Северн. Кавказ». Ум. в Ставрополе-Кавказском в 1906 г.

Справки (Я. Абрамов, Липина, М. Михайлова, С. Никитина, Полюхов). — Доклады 1880, III, 917—923.—Справ. листок.—Бурцев, За сто лет, II, 93.—Венгеров, Словарь, I.—Новый энц. словарь.—Венгеров, Источники.—«Русск. Ведомости». Сборник.—Советск. энциклопедия.

Абрамова (урожд. Благонравова), Людмила Николаевна, дочь свящ., жена Як. В. Абрамова. Род. ок. 1858 г. Слушательница Бестужевских курсов в Петербурге. Обыскана в сент. 1879 г. в Ставрополе, причем найден чемодан с запрещен. книгами. Привлечена к дознанию, возникшему 23 авг. 1880 г., по обвинению в имении запрещ. сочинений. По выс. пов. 29 июля 1880 г. подвергнута домашн. аресту на 6 недель и негласн. надзору на два года. В 1881 г., проживая с мужем в Ставрополе, принимала участие в местн. револ. кружке.

Справки (Абрамова, Полюхов, Чуевский).—Доклады 1880, III, 917—923.

Абрамович, Генрих, дворянин. Род. в Киевск. губ. ок. 1834 г. Вследствие политическ. неблагонадежности, по распоряжению киевск. ген.-губернатора от 29 ноября 1875 г., подчинен надзору полиции в с. Македонах (Каневского у.).

Ведомость по Киевск. губ. (1878—1879).

Абрамович, Коппель, ошмянский мещанин, ученик раввинск. учительск. школы. Род. ок. 1856 г. В 1875 г. входил в состав виленского нелегальн. кружка, основанного Давидовичем, вследствие чего привлечен к дознанию. Арестован 30 марта 1876 г. и с этого времени содержался под стражей. По выс. пов. 18 ноября 1876 г. дело разрешено в админ. порядке с присуждением его к шестимесячн. тюремн. заключению с зачетом предвар. содержания под стражей и к отдаче под надзор полиции по месту приписки.

Справка (Р. Нотек).—Доклады 1876, II, 351—359.—Н. Бухбиндер, История еврейск. раб. движения (Ук.).—«Ист.-Рев. Сборник» I (1924), 40 сл., 54 сл., 60 (Н. А. Бухбиндер, Из истории революц. пропаганды среди евреев в России в 70-х г.г.)

Абрамович, Леонида Михайловна—фамилия по мужу Леон. Мих. Мержановой (см.).

И. Белоконский, «Кат. и Сс.» 1927, II (31), 50 (К истории политич. ссылки 1880-х г.г.).

Абрамович, Михаил (Меер) Соломонович (Шоломович), еврей, мещанин г. Бердичева, сын известн. еврейск. писателя. Род. в 1859 г. в Бердичеве. Не окончил Житомирск. гимназию. В марте 1877 г. привлечен к дознанию по обвинению в распростран. «преступных» изданий и в участии в житомирск. рев. кружке молодежи (дело Чуйкова). С 8 апр. по 31 мая 1877 г. подвергнут домашнему аресту. По выс. пов. 30 марта 1878 г. дело прекращено после сделанного ему строгого внушения с вменением в наказание предварит. содержания под домашн. арестом. 30 авг. 1878 г. вторично привлечен к дознанию по делу о тайных сношениях с арестантами Петерб. Дома предв. закл. по обвинению в близком знакомстве с обвиняемыми по делу Вайнштейном и Тартаковским. По выс. пов. 4 окт. 1879 г. дело прекращено, а сам он в адм. порядке выслан под гласн. надзор полиции в одну из сев.-вост. губерний Евр. России с воспрещением всяких отлучек с места жительства. Водворен 27 ноября 1879 г. в Пинеге. В 1880 г. переведен в Самарск. губ.; в 1881 г.—в Казанск. губ. В 1886 г. сдал экзамены на аттестат зрелости и на степень кандидата прав. Был помощником прис. поверенного в Петербурге.

Справки (М. Абрамович, Тартаковский).—Справ. листок.—Доклады 1878, I, 145—153; 1879, III 635—658.—Ведомость по Архангельск. губ. (1879).—Венгеров, Словарь (Автобиография).

Абрамович, Надежда Васильевна, дочь надв. советника. В 1879 г. состояла под надзором за прикосновенность к покушению А. К. Соловьева.

Справка (Н. Абрамович).

Абрамович, Павел Болеславович, дворянин, урож. Ковенск. губ. Род. ок. 1853 г. Сту-

дент Мед.-Хир. ак-мии. Арестован 4 сент. 1878 г. в Варшаве за принадлежность к варш. револ. кружку по делу о пропаганде

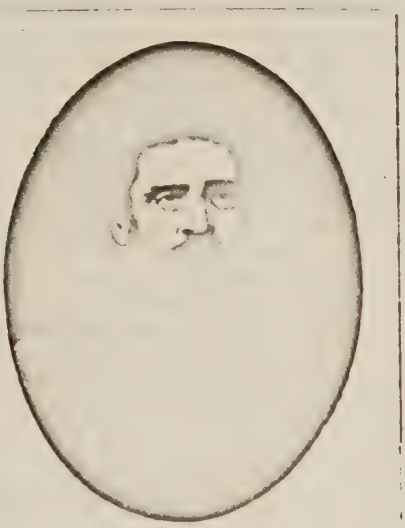

П. Б. Абрамович.

С фотогр. 1880-х г.г.
Из собр. Муз. «Каторги и Ссылки».

среди рабочих (дело 137). После 18-месячного тюремного заключения, по выс. пов. 2 апр. 1880 г. административно выслан в Вост. Сибирь и в перв. пол. 1880-х г.г. проживал в Минусинске и в Новоселовск. вол. (Енисейск. губ.). Возвращен в Евр. Россию до 1886 г.

Справки (П. Абрамович, Леон. Мержанова, Н. Поспелов).—Доклады 1878, III, 509—511; 1880, I, 64—135.—Справ. листок.—«Земля и Воля» I (1878) (Револ. журналистика 70-х г.г., 164).—Хроника, 35.—Очерки по истории социал. движения в Польше, 28.—И. Белоконский, Дань времени (Ук.).—Вл. Короленко, История моего современника, III, 181 сл.—И. Белоконский, «Кат. и Сс.» 1927, II (31), 144 (К истории полит. ссылки 80-х г.г.).

Абрамович, Тимофей (Тимотеус-Ян) Болеславович, дворянин. Род. в Ковенск. губ. в 1858 г. Студент Моск. ун-та. Арестован в 1879 г. в Москве и привлечен к дознанию по делу о пропаганде среди рабочих в Варшаве (дело 137). По выс пов. 2 апр. 1880 г., по выдержании в тюрьме в течение двух недель, подчинен надзору полиции. В 1884 г. получил звание лекаря. В нач. 1900-х г.г.— врач в Бакинск. области.

Справки (П. Абрамович, Блюменталь).—Справ. листок.—Доклады 1880, I, 64—135.—Обзор, I, 4.—Медиц. список.—Литература парт. «Народн. Воля»,

Абрамовский, Иван Ефимович, крестьянин Рязанской губ. Привлекался к дознанию по подозрению в револ. пропаганде в 1877—78 г.г. Был близок к саратовским кружкам Гераклитова, Майнова, Поливанова.

Сообщение И. И. Майнова.—Справка (И. Абрамовская).

Авалов, Григорий, князь. Род. ок. 1852 г. Привлечен к дознанию, возникшему в окт. 1876 г., по делу о револ. пропаганде в Тифлисск. и Кутаисск. губ., по обвинению в знании и недонесении о существовании кавказск. револ. кружка. По выс. пов. 26 июля 1878 г. дело разрешено в админ. порядке с подчинением его месячн. аресту.

Справки (Г. Авалов, Титова).—Справ. листок.—Доклады 1878, II, 398—410.

Ав[у]густович (Августинович), Казимир Иванович, гродненск. мещанин. Род. ок. 1857 г. Студент Варшавск. ун-та. В 1878 г. вел пропаганду среди варшавских рабочих, сходки которых происходили на квартире его и Рожанского. Арестован 7 авг. 1878 г. в Ломжинск. губ. и привлечен по делу о пропаганде в Варшаве (дело 137). После 18-мес. тюремн. заключения, по выс. пов. 2 апр. 1880 г. в администр. порядке выслан в Вост. Сибирь. В перв. пол. 1880-х г.г. жил в с. Чадобце (Пинчугск. вол.), потом в Красноярске и Минусинске. Занимался палеонтологией. Возвращен в Евр. Россию до 1886 г.

Сообщение А. А. Макаренко.—Справки (К. Августинович, С. Лянды, Ст. Мендельсон, Рожанский, В. Свенцицкий).—Доклады 1880, I, 64—135.—Очерки по истории социал. движения в Польше, 28.—И. Белоконский, Дань времени (Ук.).—Вл. Короленко, История моего современника, III, 181 сл.—И. Волковичер, Начало социал.-раб. движения в Польше, I (Ук.).—«Земля и Воля» I (1878) (Револ. журналистика 70-х г.г., 165).—И. Белоконский, «Кат. и Сс.» 1927, II (31), 144 (К истории политич. ссылки 80-х г.г.).

Августовский, Георг Владиславович, гродненский мещанин, ходатай по делам. В 1879 г., по распоряжению киевск. ген.-губернатора, выслан под надзор полиции в Гродно на два года за агитацию среди крестьян Бердичевского уезда.

Справка (Г. Августовский).

Авдиев, Ростислав Васильевич, дворянин. Род. ок. 1835 г. Окончил Московск. ун-т. В 1869 г. был заподозрен в близких сношениях с нечаевцами. В 1879 г., по распоряжению одесск. ген.-губернатора, вследствие полит. неблагонадежности, выслан в Вост. Сибирь и поселен в Чите; в 1880 г. переведен в Астрахань.

Справки (Р. Авдиев, С. Завадская, Завадский).—Справ. листок.—И. Белоконский, «Кат. и Сс.» 1927, II (31) 144 (К истории полит. ссылки 80-х г.г.).

Аверкиев, Александр Николаевич, дворянин Самарск. губ. Род. ок. 1854 г. Студент Технолог. ин-та. В 1873 г. принимал участие в самарск. револ. кружке, вследствие чего привлекался по делу о пропаганде (193); по выс. пов. 19 февр. 1876 г., освобожден от взыскания за недостатком улик. Вторично арестован в марте 1877 г. в Петербурге, в квартире Н. А. Кузнецова, где помещалась подпольн. типография, в которой были отпечатаны речи Бардиной и Алексеева. С 30 мая т. г. содержался в Петроп. крепости до 27 июля 1878 г., когда был переведен в Литовский тюремн. замок. Ос. прис. Сената 14 июня 1878 г. признан виновным в открытии тайной типографии, в напеча-

тании и распространении прест. сочинений и приговорен к лиш. вс. прав сост. и к ссылке на поселение в места Сибири не столь отдаленные. По выс. пов. 19 июля 1878 г. лишен прав. Поселен в Кургане (Тобольск. губ.), где проживал в перв. пол. 1880-х г.г. Около 1887 г. за содействие побегу С. Иванова выслан в Сургут (Тобольск. губ.); в 1888 г. переведен в м. Мужи (на нижнем течении р. Оби). Ум. в Саратове ок. сред. 1890-х г.г.

Сообщения А. В. Прибылева и С. П. Швецова.—Справки (А. Аверкиев, А. Поснов, Н. Протопопов, Д. Соловьев, А. Соснин).—Справ. листок.—Доклады 1876, I, 34; 1878, I, 260—262; II, 392.—Список 1852—1879 г.г., л. 45 об.—Календарь «Нар. Воли», 161.—Бурцев, За сто лет, II, 89.—Его же, Календарь.—С. Чудновский, «Мин. Годы» 1908, IV, 244 (Из дальних лет).—И. Белокопский, «Кат. и Сс.» 1927, II (31), 144 (К истории полит. ссылки 80-х г.г.).

Аверкиева, Елена Ивановна—фамилия по мужу Ел. Ив. Прушакевич (см.).

Справка (Е. Аверкиева)

Аверьянов, Моисей, крестьянин. Привлекался по делу о пропаганде (193); по выс. пов. 19 февр. 1876 г. освобожден от взыскания за недостатком улик.

Справ. листок.—Доклады 1876, I, 34.

Авессаломов, Иван Флегонтович, сын священника. Род. в Вологодской губ. ок. 1851 г. (1842 г.?). Домашний учитель. Осенью 1873 г. арестован по подозрению в сношениях с Берви-Флеровским и в распространении прокламации «К русскому народу», найденной у него при обыске и полученной им от Д. Соловьева. Предан суду (дело Долгушина) по обвинению в имении прокламации «преступного содержания». Ос. прис. Сената 15 июля 1874 г. признан виновным и приговорен к семидневному аресту, после чего выслан под надзор в Олонецкую губ. По ходатайству жены в 1875 г. переведен в Новгор. губ., а по распоряж. м-ра вн. дел от 10 авг. 1876 г.—на родину, в Вологду, под гласн. надзор полиции. В 1880 г. освобожден от надзора.

Ведомости: по Новгор. губ. (1875—1876); по Волог. губ. (1876—1879).—Доклады 1876, II, 360—361.—Справки (И. Авессаломов, Газенгегер, Д. Соловьев).—Справ. листок.—Бурцев, За сто лет, II, 58.—Госуд. преступления, I, 462, 478, 479, 489—490, 564—565, 572, 574—577.—Б. Глинский, Рев. период, II, 36.—Спасович, Сочинения, т. V.—«Вперед», т. III (1874), 190 сл. (Процесс).

Авксентьева, Татьяна Авкс.—девичья фамилия жены врача Т. А. Покрышиной (см.).

Справка (С. Сергеев).

Агапитов, Николай Николаевич, бывш. студ. Мед.-Хир. ак-ии, участник кружка М. А. Натансона (1871).

Справка (Н. Агапитов).—Справ. листок.—Венгеров, Список.

Агапов, Иван Антонович, бывш. студ. Мед.-Хир. ак-ии. Род. ок. 1851 г. Привлекался по делу о пропаганде (193) вследствие подозрения в близком знакомстве с Митр. Гриценковым.

Справка (И. Агапов).

Агапов, Семен Иванович, моск. мещанин. Род. ок. 1852 г. Рабочий на ткацких фабриках. Обучался в фабричн. школе. Вошел в моск. пропаганд. кружок во втор. пол. 1874 г. Арестован 4 апр. 1875 г. в Москве на общей квартире в доме Корсак; при аресте назвался Степаном Ивановым. Скоро освобожденный из-под стражи, поступил в конце мая 1875 г. на фабрику Зубкова в Иваново-Вознесенске, где вел пропаганду среди рабочих. Вторично арестован в Иваново-Вознесенске 7 авг. 1875 г. и при аресте оказал сопротивление. Привлечен к процессу 50-ти и 30 ноября 1876 г. предан суду ос. прис. Сената по обвинению в участии в противозак. сообществе и в распространении преступных сочинений. Во время суда произнес речь. 5 апр. 1877 г. признан виновным и приговорен к лиш. всех прав сост. и к ссылке в каторжн. работы на заводах на 3 года 4 мес. В конце 1877 г. прибыл на Кару; за попытку к бегству прибавлен год каторжн. работ. В 1880 г. выпущен на поселение; поселен в Баргузине (Забайкальск. обл.). В 1885 г. переведен в Зап. Сибирь. В 1887—88 г.г. жил в Сургуте (Тобольск. губ.)

Сообщение А. В. Прибылева.—Справки (В. Ильинчев, О. Любатович, Гр. Маринов, П. Николаев, Л. Стахевич).—Доклады 1875, I, 34.—Бурцев, За сто лет, II, 85, 90.—Госуд. преступления, II, 159—160 (130—131), 168 (137), 172 (140), 203 (166), 217—218 (177—178), 241—246 (196—201), 398—400 (324—325), 415.—Больш. энциклопедия, XXI.—Бурцев, Календарь (Ук.).—Б. Глинский, Револ. период, II, 90 сл.—Советск. энциклопедия.

В. Богучарский, Активное народничество (Ук.).—П. Лавров, Народники-пропагандисты (Ук.).—Л. Дейч, 16 лет в Сибири (Ук.).—Н. С. Тютчев, Воспоминания, II, 30.—«Вперед» т. V (1877), 170 (Речь С. Агапова).—С. Богданов, «Был.» 1906, XI, 113 (Е. С. Семяновский—один из первых карийцев).—А. О. Лукашевич, «Был.» 1907, III, 42 (В народ!).—А. С. Джабадари, «Был.» 1907, X, 169 сл. (Процесс 50-ти).—Г. Осмоловский, «Мин. Годы» 1908, VII, 125 (Карийцы).—И. Белокопский, «Кат. и Сс.» 1927, II (31), 144 (К истории полит. ссылки 80-х г.г.).

Агапова, Александра Никитична, солдатка Богородск. у. (Моск. губ.)—нелегальная фамилия, под которой в 1875 г. поселилась в с. Новинках В. Н. Панютина (см.).

Гос. преступления, III, 171 (156).

Агапова, Мария Филипповна, акушерка. Привлекалась по делу о пропаганде (193) за участие в казанск. револ. кружке по подозрению в том, что состояла кассиром его. По выс. пов. 15 окт. 1876 г. дело о ней прекращено.

Справка (М. Агапова). — Справ. листок. — Доклады 1876, II, 301—303.

Агарева, Глафира Ивановна (Алексеевна?), урож. Пензенск. губ., земская акушерка в гор. Устюжне. Обыскана и арестована в 1874 г.; привлекалась по делу о пропаганде (193) вследствие близких сношений с А. В. Тушинской. По выс. пов. 19 февр. 1876 г. освобождена от взыскания за недостатком улик.

Справки (Г. Агарева, Огарев).—Справ. листок.—Доклады 1876, I, 34.

Агарков, Иван Васильевич, технолог 1-го разряда. Обыскан в Петербурге 25 февраля 1875 г. и привлечен по делу о пропаганде (193), в связи с привлечением его жены; освобожден за недостатком улик.

Справки (И. Агарков, Баканова).

Агаркова (урожд. Немчинова), Александра Ивановна, жена технолога И. В. Агаркова. Урож. Харьковск. губ. Род. ок. 1850 г. Проживая в нач. 1874 г. в Петербурге, предоставила свой адрес для переписки членам лермонтовского кружка. Привлекалась по делу о пропаганде (193) за знакомство с Рабиновичем и получение для него писем. По выс. пов. 19 февр. 1876 г. дело о ней прекращено с учреждением со 2 апр. т. г. негласн. надзора. 16 июня 1877 г. выбыла в Богодухов (Харьк. губ.).

Ведомости: по Петерб. губ. (1876); по Петерб. градоначальству (1876—1878).—Справки (А. Агаркова, Гоффман, Рабинович, Сольяр).—Справ. листок.—Доклады 1876, I, 29.—Стенограф. отчет, 132.—Госуд. преступления, III, 46 (41).

Агафонов, Алексей, рабочий Александровского завода в Петербурге. Арестован, как «зачинщик» стачки 7 янв. 1876 г.

Вл. Невский, «Ист.-Маркс.» IV (1927), 141 (К вопросу о рабочем движении 70-х г.г.).

Адамец, Иосиф Егорович, австр. подданный, слесарь. Род. в ноябре 1860 г. При обыске его во Владикавказе 30 дек. 1878 г. найдены запрещ. сочинения, полученные и. от Авд. Нагорной. Привлечен к дознанию по обвинению в чтении среди товарищей книг «О самарском голоде» и «История франц. крестьянина». Под стражею находился с 9 сент. 1879 г. По выс. пов. 4 июня 1880 г., выслан за границу с воспрещением въезда в Россию.

Справка (А. Нагорная).—Справ. листок.—Доклады 1880, II, 571—581.

Адамсон, Карл—см. Иванайнен.

Адикаевский, Семен, сын губ. секретаря. Привлекался по делу о пропаганде (193); по выс. пов. 19 февр. 1876 г. освобожден от взыскания за недостатком улик.

Доклады 1876, I, 34.—Справ. листок.

Адлер, Лейба, виленск. мещанин. Род. ок. 1854 г. Привлекался в 1876 г. к дознанию по делу о виленск. револ. кружке по подозрению в знании о деятельности членов кружка и в получении от них запрещ. сочинений; до решения дела подчинен надзору полиции. За недостатком улик по выс. пов. 18 ноября 1876 г. освобожден от ответственности.

Доклады 1876, II, 351—359.—«Ист.-Рев. Сборник» I (1924), 56, 60 (Н. Бухбиндер, Из истории рев. пропаганды среди евреев в России в 70-х г.г.).

Адольф, Эмилия Ивановна, могилевск. мещанка. 13 сент. 1878 г. обыскана в Петербурге вследствие прикосновенности к тайному сообществу, образовавшемуся в Варшаве (дело 137).

Справки (Э. Адольф, Мезер).

Азаров, Алексей Федорович, сын свящ. Род. ок. 1855 г. Бывш. студ. Харьк. ун-та. В окт. 1877 г. привлечен к дознанию, возникшему в Курске, по обвинению в антиправит. и антирелигиозн. пропаганде, вследствие чего отдан под надзор полиции. По выс. пов. 23 мая 1878 г. дело прекращено за недостатком улик.

Справка (А. Азаров). — Справ. листок. — Доклады 1878, I, 252—259.—Ведомость по Харьк. губ. (1877—1878).

Азаров, Николай Федорович, сын священника. Бывш. студ. Мед.-Хир. ак-ии. Привлекался по делу о пропаганде (193); за недостатком улик освобожден в 1877 г. от взыскания.

Справка (Н. Азаров).

Азбукина (по мужу Архипова), Александра Харлампиевна, дочь дьякона, уроженка Орловск. губ., жена дворянина. Род. ок. 1850 г. Учительница в Орле. В 1874—1875 г.г. принимала участие в орловск. гимназ. кружке, организованном П. Гр. Заичневским. Арестована в 1875 г. и привлечена по делу о пропаганде (193) по обвинению в пропаганде среди учеников и рабочих сапожн. мастерской. По выс. пов. 21 февр. 1877 г. дело о ней прекращено с отдачею ее, после месячного ареста, под надзор полиции.

Справки (А. Архипова, Вольнер, П. Заичневский, Носков, Носкова, М. Простова, Родин, Толпыгина).—Справ. листок.

Антов, Давид (Дауд) Александрович, дворянин, сын отст. капитана. Род. в Оренбурге ок. 1852 г. Воспитывался в Оренбургск. воен. гимназии и в 1871 г. поступил в Михайловское артил. уч-ще в Петербурге. Участник и один из организаторов «кружка артиллеристов», возникшего в 1872 г. и находившегося под влиянием чайковцев (Кравчинского, Шишко). В марте 1873 г. вышел из училища, слушал лекции в Мед.-Хир. ак-ии и намеревался итти «в народ» для пропаганды. С той же целью в конце 1873—нач. 1874 г.г. работал вместе с Лукашевичем, Тепловым и др. в слесарной мастерской, организованной Богомоловым, а потом в кузнице. В нач. марта 1874 г. вместе с Лукашевичем отправился

Д. А. Антов.

С фотогр. 1876 г.

Из собр. Муз. «Каторга и Ссылка».

«на рекогносцировки» во Владимирскую губ. с подложным паспортом. В апр. т. г. был в Москве, где работал в столярн. мастерской М. Фроленко; бывал на собраниях у Ол. Алексеевой (конспират. клички в кружке: «Татарин», «Халат»). В конце апр. т. г. выехал вместе с Аносовым в Нижн.-Новгород, где жил у Серебровских. В нач. мая т. г. вместе с Тепловым отправился в Орел к Маликову, оказавшему на него большое влияние, а от него один в Калугу с целью познакомиться с секгою «воздыханцев», где и был арестован в конце мая т. г. С 29 янв. 1875 г. находился в Петропавловск. крепости до 30 янв. 1876 г., когда был переведен в Дом предв. заключения. Предан 5 мая 1878 г. суду ос. прис. Сената по обвинению в принадлежности к противозак. сообщ-ву и в распространении преступных сочинений (дело 193-х). За отказ отвечать удален 31 окт. т. г. из залы заседания суда. Приговором 23 янв. 1878 г. признан виновным в имении книг преступного содержания и присужден к тюремн. заключению на 5 дней, при чем суд ходатайствовал о вменении ему в наказание предварит. содержания под стражей. По выс. пов. 11 мая т. г. ходатайство суда удовлетворено. Выслан под надзор полиции на родину в Оренбург, где занимался пропагандой. В 1879 г. скрылся и эмигрировал за границу. С 1881 г. жил в Париже; работал в картографическом заведении Гашетта.

Сообщения: И. И. Попова, М. Ф. Фроленко.—Справки (Е. г. Емельянов, П. Зиновьев, Королинский, И. Лукашевич, Агр. Миролюбова, Пацукевич, Рыпкевич, Усачев, Шиголев).—Справ. листок.—Доклады 1878, II, 228—241.—Список 1852—1879 г.г., л. 39.—Список 1899 г., стр. 1—3.—Календарь «Нар. Воли», 158.—Хроника, 94.—Бурцев, За сто лет, II, 91.—Госуд. преступления, III, 53 (48), 60—66 (55—60), 69 (63), 75 (68), 76 (69), 79 (72), 121 (110), 157—166 (143—152), 169—170 (154—155), 262 (238), 265 (241), 318 (290), 324 (295—296), 327 (298), 330 (300).—Бурцев, Календарь.—Б. Глинский, Револ. период, II, 12. Стенограф. отчет, 139, 159, 462, 463, 466, 467, 475.—Ф. Волховский, Памяти Л. Эм. Шишко, 6 сл.—Вл. Короленко, История моего современника, III, 217.—И. И. Попов, Минувшее и пережитое, II (Ук.).—Л. Тихомиров, Воспоминания (Ук.).

Старик [С. Кочалин], «Был» 1906, X, 27 сл.; XI, 57 (Движение 70-х г.г. по Больш. процессу).—С. Богданов, «Был.» 1906, XI, 108 (Е. С. Семяновский—один из первых карийцев).—А. Лукашевич, «Был.» 1907, III, 12 сл. (В народ! Из воспоминаний).—С. Чудновский, «Мин. Годы» 1908, V—VI, 374 (Из дальних лет).—В. Перовский, «Кат. и Сс.» 1925, III (16), 22 (Мои воспоминания).—С. Брейтбург, «Кат. и Сс.» 1925, IV (17), 139 (Эпизод из политич. биографии Д. Н. Овсянико-Куликовского).—«Красн. Арх.» XV (1926), 148 (К истории «хождения в народ»).

Антов, Ильяс Александрович, дворянин, стст. подпоручик, брат Дав. Ал. Антова. Род. ок. 1846 г. Привлекался по делу о пропаганде (193) по подозрению в принадлежности к тайн. сообществу, образованному с целью изменения существ. порядка управления. По выс. пов. 1 окт. 1876 г. дело о нем прекращено, а сам он выслан в отдален. губернию под самый строгий надзор с воспрещением всяких отлучек с места жительства. 6 ноября т. г. поселен в Усть-Сысольске (Волог. губ.).

Доклады 1876, II, 251 об., 252 об., 257.—Список 1883 г., стр. 105.—Ведомость по Волог. губ. (1876—1878).

Айвазов, Давид Михайлович, пом. земледелия. Находился в сношениях с Мих. Кипиани и принимал участие в попытке освобождения полит. преступников из Московской тюрьмы. Выехал за границу в 1874 г. и в нач. 1880-х г.г., проживая в Париже, вращался в кругу эмигрантов.

Справки (Д. Айвазов, М. Кипиани).—Список 1883 г., стр. 105.—Обзор, III, 12.

Акарапов, Константин Дмитриевич, рядовой Ростовск. (на-Д.) уезди. воинск. команды. Род. в Новочеркасске. Столяр. Привлекался к дознанию, возникшему в 1877 г., по обвинению в принадлежности к ростовск. револ. кружку рабочих. По выс. пов. 2 авг. 1878 г. дело разрешено в администр. порядке с подчинением его строгому надзору полиции после ареста в течение месяца.

Доклады 1878, II, 434—442.

Акимов, эмигрант, член Славянской секции Интернационала. 23 февр. 1872 г. на собрании сказал речь по поводу столетия первого раздела Польши; в том же году переехал в Мюнхен.

Полиция, Десятая глава, 73.

Акимов, Алексей, дворянин, бывш. студент Петерб. ун-та; сельский учитель в Оренбургской губ. В июне 1874 г. вел револ. пропаганду в с. Куроедове (Оренб. губ.) вместе с М. Д. Муравским и Павл. Орловым. Был арестован и привлечен по делу о пропаганде (193) за знакомство с уличенными в пропаганде Муравским и Орловым. По выс. пов. 19 февр. 1876 г. дело прекращено с учрежден. за ним негласн. надзора. 28 мая 1878 г. водворен в Вологде.

Ведомость по Вологодск. губ. (1878—1879).—Справки (П. Марков, О. Мельникова, Троицкая).—Доклады 1876, I, 33.—Справ. листок.

Акимов, Василий, сын священ. Род. ок. 1857 г. Слушатель Технического уч-ща в Москве. Привлечен к дознанию, возникшему в Москве в сент. 1878 г., по обвинению в преступн. пропаганде. По выс. пов. 9 мая 1879 г. дело о нем прекращено за недостатком улик.

Доклады 1879, I, 240—251.

Акимов, Михаил, сын псаломщика, бывш. воспитанник Воронежск. дух. сем-рии. Привлекался по делу о пропаганде (193) за передачу другому лицу возмутительных стихотворений. По выс. пов. 19 февр. 1876 г. дело прекращено с учрежден. за ним негласного надзора.

Справка (В. Пискунов).—Доклады 1876, I, 29.—Справ. листок.

Акимов, Николай Петрович, личн. дворянин, сын кол. секр. Род. ок. 1857 г. в Керчи. Был студентом Мед.-Хир. ак-ии. В 1876 г. жил в Петербурге вместе с привлеченным по делу о Казанской демонстрации студ. Гервасием и был привлечен к дознанию, как его сожитель. В марте 1877 г. задержан в числе лиц, проникших по подложным билетам, отпечатанным в тайной типографии, в зал заседания суда по процессу 50-ти; был арестован и подчинен надзору полиции. В нач. 1878 г. переехал в Варшаву, где

принял участие в пропаганде среди варшавск. рабочих (дело 137). Арестован 12 авг. 1878 г. в Керчи и заключен в Александр. цитадели в Варшаве. После 18-месячн. тюремн. заключения, по выс. пов. 2 апр. 1880 г. предназначен к высылке на поселение в Зап. Сибирь, замененной по выс. пов.

Н. П. Акимов.

С фотогр. 1878 г.
Из собр. Муз. «Каторга и Ссылка».

30 июля 1880 г. высылкой в Закавказск. край. В 1882 г. проживал под надзором в Сухум-Кале.

Справки (Н. Акимов, С. Мезер).—Справ. листок.—Доклады 1880, I, 64—135; III, 1005—10..—Календарь «Нар. Воли», 145.—Очерки истории социал. движения в Польше, 29.—И. Волковичер, Начало социал. раб. движения в Польше, I (Ук.).

Акимова, Пелагея, сестра Т. Осиповой. 9 авг. 1875 г. подверглась обыску по подозрению в передаче другому лицу запрещенных книг.

Справка (Т. Осипова).

Аксельбанд, турецк. подданный—нелегальная фамилия, под которою проживал в Одессе в 1878 г. Сам. Абр. Шнее (см.).

Список псевдонимов.

Аксельрод, Борух-Пинкус Иоселевич (Павел Борисович).

См. «социал-демократы».

Аксенова, Александра, дочь надв. сов. Арестована 6 апр. 1876 г. в Петербурге на Волковом кладбище вместе с С. В. Никитиной и Нат. Знутас за возложение венков на могилах «гос. преступника» П. Чернышева, а также Добролюбова и Писарева.

Справка (С. Никитина).

Акулов, Василий, рабочий Невской Бумпрядильни в Петербурге. Как «руководитель» стачки 22 мая 1870 г., приговорен к семидневному аресту при полиции и к высылке на родину.

В. Невский, Очерки, I (Ук.).—Его же, «Ист.-Маркс.» IV (1927), 126—127 (К вопросу о рабочем движении в 70-х г.г.).

Але[ѣ]ев, Александр, сын капитана. Привлечен по делу о пропаганде (193) за имение запрещен. книг и рукописей преступн. содержания и за участие в сходках у Митиевича-Далецкого. По выс. пов. 19 февр. 1876 г. дело разрешено в админ. порядке с подчинением его негласн. надзору.

Доклады 1876, I, 27 об.

Алейник, Константин Кондратьевич, мещанин. Род. ок. 1842 г. Привлекался к дознанию, возникшему 23 июня 1879 г. в Херсонской губ., по обвинению в чтении запрещ. сочинений и в распространении слухов о новом царе. Содержался под стражею с 25 июня по 2 окт. 1879 г.

Справ. листок.

«Александр Антонович» («Антонович», «Антоныч»), остался необнаруженным. Летом 1874 г. приехал в с. Хотуши (Тульск. губ.), где А. и Т. Квятковские вместе с Пьянковым и др. организовали на артельных началах слесарную мастерскую, в которой велась пропаганда среди рабочих. Осенью т. г. скрылся из села, бросив мастерскую.

Справка (Д. П. Соколов).—Доклады 1876, II, 327—330.—Стенограф. отчет, 430, 431, 435, 436.—Госуд. преступления, III, 150—151 (137).

Александр, Яков, шапочник. Один из основателей «Общ-ва еврейских социалистов», организованного Ар. Либерманом, в мае 1876 г. в Лондоне.

Б. Фрумкин, «Еврейск. стар.» 1911, II—III 241 (Из истории револ. движ. среди евреев в 70-х г.г.).

Александров, участник рабочего кружка в Одессе в 1878—79 г.г., во главе которого стоял студ. Солом. Лион.

Справка (С. Лион).

Александров—фамилия, которою назвался в 1874 г. в Ярославле М. А. Гриценков (см.).

Госуд. преступления, III, 177 (161).

Александров—нелегальн. фамилия, под которой в 1874 г. жил в Саратове М. Рабинович (см.).

Госуд. преступления, III, 222 (202).

Александров, Александр Павлович, одесский мещанин, сын унтер-офицера, слесарь. Род. ок. 1859 г. Арестован в Одессе за участие в демонстрации по поводу осуждения И. М. Ковальского и за пропаганду среди рабочих, по распоряж. одесск. ген.-губернатора от 4 июля 1879 г., выслан в Вост. Сибирь; водворен в Ачинске (Енисейск. губ.), откуда в 1879 г. скрылся.

Справка (А. Александров). — Ведомость по Одесск. градоначальству (1879).—Список 1883 г., стр. 4.

Александров, Василий Александрович, мещанин. Род. ок. 1834 г. Управляющий типографией и словолитней Вольфа в Петербурге. Привлечен к дознанию 28 апр. 1879 г. в Петербурге по обвинению в доставлении шрифта для «С.-Петербургской Вольной Типографии». Содержался в Доме предв. за-

ключения с 11 мая т. г.; 15 июня т. г. выпущен на поруки.

Справ. листок.

Александров, Василий Максимович, дворянин, сын чиновника. Род. ок. 1849 г. По окончании Тифлисской гимназии поступил в 1868 г. в Мед.-Хир. ак-ию. Арестован по нечаевск. делу 21 янв. 1870 г. вследствие близких сношений с Негрескулом, Бобарыковой, Тейльсом и др. и вследствие нахождения при аресте Варв. Александровской пакета с прокламациями на его имя. Освобожден 4 февр. т. г.; в мае 1871 г. определением гражд. касс. д-та Сената судебн. преследование прекращено за недостатком улик. Вместе с студентами Мед.-Хир. ак-ии М. А. Натансоном, В. С. Ивановским и др. принимал деятельн. участие в собраниях студентов Земледельч. ин-та; с тем же Натансоном организовал кружок студентов Мед.-Хир. ак-ии, который лег в основу кружка «чайковцев». 5 дек. 1870 г. арестован вторично, исключен из ак-ии и подлежал высылке из Петербурга. Во втор. пол. 1871 г. через Волочиск нелегально выехал за границу, где поселился в Швейцарии; до весны 1872 г. ведал швейцарской типографией чайковцев и транспортированием заграничных изданий в Россию. Занимался организацией книжного и печатного дела для эмиграции (заведывал типографией Элпидина, отпечатал брош. Маркса «Гражданская война во Франции», с В. Любатович и польск. эмигрантом Жилко издал кн. Соколова «Отщепенцы», составил и напечатал «Протест русск. студентов против русск. правительства по поводу законов о печати»). При образовании в 1872 г. Славянск. секции Интернационала был одним из ее основателей. В 1873 г. изгнан швейц. полицией из Цюриха, переехал в Берн и занимался устройством перевезенной из Цюриха русской библиотеки. Правит. сообщением, опубликованным 5 мая 1874 г., предложено возвратиться в Россию в течение шестимесячного срока, но на призыв не явился. В 1878 г. проживал в Париже, а в 1879 г. переехал в Румынию.

Нечаевск. дело (III Отдел.).—Татищев, Револ. движение, гл. XI.—Справки (Жилко, Заблоцкий, Симанович, Стенчинкин).—Голицын, Десятая глава, 74—76.—Список 1883 г., стр. 4.—Бурцев, За сто лет, II, 77.—Хроника, 77.—Госуд. преступления, I, 459—460.—Глинский, Револ. период, II, 88 сл.—Богучарский, Активное народничество (Ук.).

Н. Морозов, Повести моей жизни, I, 156.—Н. Ашешов, С. Перовская, 21.—О. Аптекман, Земля и Воля (Ук.).—П. Лавров, Народники-пропагандисты (Ук.).—М. Сажин, Воспоминания (Ук.).—Н. Чарушин, О далеком прошлом (Ук.).

О. Аптекман, «Был.» XIX (1922), 125 сл. (Берви-Флеровский и чайковцы).—Ш. Левин, «Кат. и Сс.» 1924, IV (11) (Воспоминания Деникера).—«Красн. Арх.» V (1924), 251 (Письма Д. И. Писарева из крепости).—Л. Корнилова-Мороз, «Кат. и Сс.» 1926, I (22), 16 сл. (С. Перовская и основание кружка чайковцев).—Ш. Левин, «Ист.-Маркс.» IV (1927), 243 (Отзыв о кн. Чарушина).—А. Якимова, «Кат. и Сс.» 1927, VIII (37), 9 сл. (Большой процесс).

Александров, Владимир Александрович, дворянин. Род. ок. 1851 г. Окончил Моск. ун-т; присяжн. повер. при Моск. суд. палате. Привлечен к дознанию, возникшему в Москве 12 июля 1879 г., по обвинению в имении журн. «Земля и Воля» и рукописн. стихотворения на смерть Мезенцова. По выс. пов. 16 апр. 1880 г., за имение запрещ. сочинений сделано строгое внушение.

Справ. листок.—Доклады 1880, I, 289—295.

Александров, Владимир Николаевич, об.-офиц. сын. Род. ок. 1853 г. Агент по поверке весов на Либаво-Роменск. жел. дор. Привлечен к дознанию в Минске в сент. 1878 г. по обвинению в принадлежности к «сообществу соц.-револ. пропаганды» (дело Рогаллера). По выс. пов. 11 июня 1880 г. по недостатку улик дело о нем прекращено.

Справ. листок.—Доклады 1880, II, 613—622.

Александров, Владимир Петрович, сын ст. сов. Род. ок. 1857 г. В конце мая 1875 г. при содействии Семенова поступил на фабрику Лопатина в Иваново-Вознесенске, где

Вл. П. Александров.

С фотогр. 1870-х г.г.
Из собр. Муз. «Каторга и Ссылка».

вместе с Л. Н. Фигнер вел пропаганду среди рабочих. Арестован 7 авг. 1875 г. в Иваново-Вознесенске под фамилией Евтропия Николаева. 30 ноября 1876 г. предан суду ос. прис. Сената (процесс 50-ти) по обвинению в составл. и участии в противозакон. сообщ-ве и в распростр. преступных сочинений. Признан виновным и 14 марта 1877 г. приговорен к лиш. вс. прав сост. и к каторжн. работам в крепостях на 6 лет, при чем суд ходатайствовал о замене кат. работ ссылкою на поселение в менее отдален. места Сибири. По выс. пов. 14 авг. 1877 г. ходатайство суда удовлетворено. В перв. полов. 1880-х г.г. был на поселении в Мариинске (Томск. губ.); в сред. 1880-х г.г. переведен в Томск. Умер в Москве в нач. 1910-х г.г.

Сообщение С. П. Швецова.—Справки (Александрова, Гр. Маринов, К. Семенов, Л. Стахе-

вич).—Доклады 1877, II, 186—187.—Бурцев, За сто лет, II, 85, 90.—Гос. преступления, II, 168 (137), 172—173 (140—141), 217—218 (177—178), 239 (195), 398—399 (324—325).—И. Белоконский, «Кат. и Сс.» 1927, II (31), 144 (К истории полит. ссылки 80-х г.г.).—В. Н. Фигнер, «Кат. и Сс.» 1927, IV (33), 13 сл. (Процесс 50-ти).

Александров, Григорий Александрович. Род. в 1851 г. в Петербурге. В 1871 г. окончил технич. уч-ще артиллер. ведомства со званием мастера 1-го разряда. Служил в Киевск. артилл. полигоне и привлекался к дознанию, возникшему в марте 1876 г. в Киеве, по делу о пропаганде; был участником киевск. револ. кружка. Предан 30 ноября 1876 г. суду ос. прис. Сената по обвинен. в принадл. к противозакон. сообществу и в распростр. книг, имевших целью возбужд. к бунту (процесс 50-ти). Приговорен 14 марта 1877 г. к лиш. всех прав сост. и к каторжн. работам в крепостях на 10 лет, замененным ссылкою на поселение в менее отдален. места Сибири. По выс. пов. 30 марта 1878 г. первое (киевск.) дело о нем прекращено в виду последовавшего более тяжелого наказания. Поселен в Туринске (Тобольск. губ.), откуда 18 окт. 1878 г. бежал. В 1886 г. жил в Париже, работая на фабрике.

Справка (Гельфман).—Справ. листок.—Доклады 1878, I, 121—134.—Список псевдонимов.—Календарь «Нар. Воли», 157.—Список 1899 г., стр. 7—8.—Бурцев, За сто лет, II, 90, 95.—Госуд. преступления, II, 176 (143—144), 179 (146), 184—186 (150—151), 218 (177—178), 263—264 (214), 398—399 (324—325).—Хроника, 29, 325.—Бурцев, Календарь.—Б. Глинский, Револ. период II, 88.—«Вперед» т. V (1877), 161 сл. (Еще к процессу 50-ти).

Александров, Диомид Александрович, петербургский мещанин. Род. ок. 1850 г. в бед-

Д. А. Александров.

С фотогр. 1880-х г.г.
Из собр. Муз. «Каторга и ссылка».

ной семье и отдан в Петерб. воспитат. дом. Помещен в финск. деревню, где прожил до 11-ти лет, а потом определен на Кренгольмск. мануфактуру близ Нарвы, где обучался ткацкому ремеслу. В нач. 1870-х г.г. работал на петерб. фабрике Торнтона; в 1873 г. участвовал в кружке Синегуба за Невск. заставой. В конце 1873 г. познакомился с В. Дьяковым. В 1874—1875 г.г. работал ткачом на фабр. Чешера, жил на Выборгской стор. на даче Бобонина, где вел пропаганду среди рабочих вместе с Дьяковым, Сиряковым и Вас. Герасимовым. С теми же лицами вел пропаганду среди солдат в казармах Моск. полка, где и был задержан 18 апр. 1875 г. Предан суду ос. прис. Сената по обвинен. в распростр. среди солдат и рабочих, по соглашению с Дьяковым, преступных сочинений. 16 июля т. г. признан виновным и приговорен к лиш. вс. прав сост. и к каторжн работам в крепостях на 10 лет. Содержался до окт. 1880 г. в Новобелгор. кат. централе. Оттуда переведен в Мценскую перес. тюрьму и в февр. 1882 г. прибыл на Кару. В 1884 г. выпущен на поселение; жил в Борогонском улусе (Якутск. обл.). По окончании срока в 1896 г. переехал в Якутск, где умер 31 дек. 1925 г.

Сообщения Э.К. Пекарского и М.М. Черниавского.—Справки (В. Дьяков, Т. Зайцев, А. Сиряков, Ю. Янсон).—Справ. листок.—Бурцев, За сто лет, II, 85.—Госуд. преступления, I, 578—607 (317—335), 612 (337), 614—615 (339), 618—620 (341—342), 624—626 (344—345).—Бурцев, Календарь.

Л.С., «Кат. и Сс.» 1926, II (23), 243 (Д. А. Александров. Некролог).—«Кат. и Сс.» 1926, IV (25), 129—131 (Воспоминания Д. Александрова).

Н. Ашешов, С. Перовская, 34.—[Свитыч], В каменном мешке, 44 сл.—[Долгушин], Заживо погребенные, 2.—Герасимов, Жизнь русск. рабочего полвека тому назад, 24—26.—В. Короленко, История моего современника, III, 317 сл.—Степняк-Кравчинский, Царь-чурбан, 101.—Л. Дейч, Шестнадцать лет в Сибири (Ук.).—О. Аптекман, Земля и Воля (Ук.).—М. Кротов, Якутская ссылка 70—80-х г.г.—Кара и друг. тюрьмы, 227 (И. Жук-Жуковский, Мартиролог Нерчинской каторги).

«Вперед» № 15 (1875), 453 сл.—«Нар. Воля» X (1884) (Литература парт. «Нар. Воля», 718).—И. Джабадари, «Был.» 1906, VI, 40 (В неволе).—В. Герасимов, «Был.» 1906, VI, 93 (Питомец воспитат. дома).—Н. Виташевский, «Был.» 1906, VII, 108 (Централка).—С. Синегуб, «Был.» 1906, IX, 110 (Воспоминания чайковца).—Н. Виташевский, «Был.» 1907, IV, 176 (В Мценской «гостинице»).—В. Иллич-Свитыч, «Мин. Годы» 1908, V—VI, 442 (В эпоху «диктатуры сердца»).—Г. Осмоловский, «Мин. Годы» 1908, VII, 125 (Карийцы).—М. Чернавский, «Кат. и Сс.» 1924, V (12), 45; 1925, III (16), 31 (Ип. Ник. Мышкин).—И. Белоконский, «Кат. и Сс.» 1927, II (31), 144 (К истории политич ссылки 80-х г.г.).—Э. Корольчук, «Кат. и Сс.» 1928, I (38), 11 сл. (Из истории пропаганды среди рабочих).

Александров, Михаил, студент Мед.-Хир. ак-ии. Арестован 24 июня 1879 г. в Петербурге по делу Мирского. Содержался в Доме предв. заключения.

«Нар. Воля» II (1879) (Литература парт. «Нар. Воля», 139).

Александров, Николай Васильевич, мещанин. Род. ок. 1851 г. Рабочий Резиновой мануфактуры. Привлечен к дознанию, возникшему в дек. 1879 г., по обвинению в распространении запрещ. книг, полученных им от Дм. Васильева. По выс. поз. 25 июня 1880 г., заключен на месяц в тюрьму.

Доклады 1880, III, 784—789.

Александров, Павел—под этою фамилией задержан в Харькове Ив. Ос. Союзов (см.).

Госуд. преступления, I, 255 (232).

Александров, Павел, бывш. студент. Привлекался в 1874 г. по делу о пропаганде в виду принадлежности к харьковск. револ. кружку. Работал в столярной мастерской А. И. Архангельского и вел пропаганду среди рабочих.

Справки (А. Архангельский, И. С. Прозоров, Д. Самойлов).

Александров, Павел, петерб. мещанин. Род. ок. 1852 г. Входил в кружок Дьякова. За участие в беспорядках между рабочими Новобумагопрядильн. фабрики, по распоряжению петерб. градоначальника от 21 янв. 1879 г., выслан из Петербурга под гласн. надзор в Новгородск. губ. С 13 февр. 1879 г. поселен в Демьянске.

Ведомость по Новгор. губ. (1879).—Э. Корольчук, «Кат. и Сс.» 1928 I (38) 11 (Из истории пропаганды среди рабочих).

Александров, Павел, петерб. мещанин, рабочий на бумагопряд. фабрике Чешера в Петербурге. В 1875 г. жил на Выборгск. стор. на даче Бобонина, где вели пропаганду среди рабочих Д. Александров, В. Герасимов, Сиряков, В. Дьяков; с последним познакомился в сред. дек. 1874 г. Присутствовал на собраниях кружка и бывал с Дьяковым и Герасимовым в казармах Моск. полка, где велась пропаганда среди солдат. Весною 1875 г. по настоянию мастера Матв. Тарасова, у которого он работал, сообщил полиц. чиновнику о всем происходившем.

Справка (Пельгас).—Госуд. преступления, I, 582—583 (321), 586 (323), 602—603 (332).

Александров, Павел Дмитриевич, сын канцелярского служителя. Род. в Петербурге ок. 1855 г. В апр. 1876 г. подвергся обыску в Петербурге вследствие подозрения на рабочего Путиловск. завода Е. Е. Глушакова, на квартире которого он жил, в распространении среди рабочих нелегальн. литературы, каковая была найдена при обыске. По распоряжению петерб. градоначальника подчинен с 16 апр. 1877 г. в Петербурге гласн. надзору. В ноябре т. г. поступил по набору в военную службу.

Справка (Е. Глушаков).—Справ. листок. «Ведомость по Петерб. градоначальству (1877).

Александров, Павел Эрастович, мещанин, служил лакеем. В нач. янв. 1874 г. через В. Осипова вошел в самарск. кружок «саморазвития», превратившийся потом в политический кружок. Летом т. г. «ходил» для пропаганды в Самарск. губ. вместе с Чернышевым, Никитиным, Н. Емельяновым. Арестован в конце лета 1874 г. и 5 мая 1877 г. предан суду ос. прис. Сената по обвинен. в принадл. к противозакон. сообществу и в распростр. книг, имевших целью возбуждение к бунту (процесс 193-х). Приговором суда 23 янв. 1878 г. признан невиновным и оправдан. Служил конторщиком в имении Сибирякова в Самарск. губ.

Справки (И. Земсков, Е. Лазарев, В. Осипов, Е. Пожарский, П. Пуповкин, К. Сибиряков, В. Сталь-гани).—Справ. листок.—Бурцев, За сто лет, II, 92.—Госуд. преступления, III, 233—239 (212—217), 262 (238), 265 (241), 319 (291), 330 (301).—А. Якимова, «Кат. и Сс.» 1927, VIII (37), 15 (Большой процесс).

Александров, Петр Александрович, дворянин, почетн. мировой судья, гласный Нижегор. земства. Проживая в Петербурге в 1878—1879 г.г., находился в сношениях с Клеменцом, проживавшим на его квартире под фамилией Штурма, и лицами, прикосновенными к землевольческой типографии. Арестован в конце февр. 1879 г.; вскоре заболел психически. Дело о нем прекращено.

Справки (В. Луцкий, А. Маков, Б. Неисберг, Остафьев, Соловьев).—Справ. листок.—Д. А. Клеменц, Из прошлого, 39, 40.—Л. Тихомиров, Воспоминания (Ук.).—«Земля и Воля» V (1879) (Редед. журналистика 70-х г.г., 457).—«Листок «Земли и Воли» 1 (1879) (Там же, 396—397).

Александров, Петр Дмитриевич, сын канцелярского служителя. Род. в Петербурге ок. 1859 г. Обыскан в апр. 1876 г. вследствие подозрения на рабочего Путиловск. завода Е. Е. Глушакова, с которым он жил на одной квартире, в распростр. среди рабочих нелегальн. литературы, каковая была найдена при обыске. Подчинен секр. надзору с 10 июня 1876 г.; находился под надзором в 1877—1879 г.г.

Справка (Е. Глушаков).—Справ. листок.—Ведомость по Петерб. градоначальству (1876—1879).

Александров, Тимофей, рабочий в Иваново-Вознесенске. В 1875 г. был знаком с лицами, привлеченными по процессу 50-ти, и получал от них запрещ. книги.

Госуд. преступления, II, 172 (140).

Александрова, Александра Ивановна, дочь пот. поч. гражд., моск. купца, сестра Варв. Ив. Александровой-Натансон. В 1872 г. привлекалась к дознанию по обвинению в организации кружка и библиотеки и в шифрован. переписке. Находилась в близких отношениях с О. Любатович.

Справка (О. Любатович).—Голицынъ, Десятая глава, 73.

Александрова, Анна, жена курск. мещанина — нелегальная фамилия, под которой жила в 1879 г. в Одессе Т. И. Лебедева (см.).

Список псевдонимов.

Александрова (по мужу Натансон), Варвара Ивановна, дочь потомств. поч. гражданина, моск. купца. Род. в 1852 г. В нач. 1870-х г.г. уехала в Цюрих, где входила в состав кружка «фричей»; в 1873 г. работала в наборной «Вперед». Осенью 1874 г. вернулась в Россию по требованию русск. правительства. В февр. 1875 г. принимала участие в выработке устава «Всероссийск. социально-револ. организации». Летом т. г. поступила на ткацкую фабрику Зубкова в Иваново-Вознесенске работницей и вела пропаганду среди рабочих. Арестована в в Ив.-Вознесенске 7 авг. 1875 г. Предана 30 ноября 1876 г. суду ос. прис. Сената по обвинению в составлении и в участии в противозакон. сообщ-ве и в распростр. книг, имевших целью возбужд. к бунту (процесс 50-ти). 14 марта 1877 г. приговорена к лиш. всех прав сост. и к каторжным работам на заводах на 5 лет, заменен. высылкой в Иркутскую губ., где проживала в Верхоленске. В ноябре 1882 г. добровольно последовала

за М. А. Натансоном в Якутск. обл., в сел. Амгу, где и вышла за него замуж. Находясь в Иркутск. губ., принимала участие в Красн. Кресте «Нар. Воли». По манифесту 15 мая 1883 г. получила право повсеместного жительства, кроме столиц и столичн. губер-

В. И. Александрова-Натансон.

С фотогр. 1870-х г.г.
Из собр. Муз. «Каторга и Ссылка».

ний. Возвратившись в Евр. Россию после 1888 г., принимала участие в револ. деятельности, являясь деятельн. членом партии соц.-революционеров. После 1906 г. жила за границей. Вернулась в Россию в 1917 г., выехала за границу и летом 1924 г. приехала в Москву, где умерла 27 авг. т. г.

Сообщение И. И. Попова.—Справки (Л. Стахевич, Широков).—Справ. листок.—Голицын, Десятая глава, 73.—Список псевдонимов.—Бурцев, За сто лет, II, 85, 89.—Госуд. преступления, II, 157 сл.—Больш. энциклопедия, XXII.—Б. Глинский, Рев. период, II, 69 сл.—Советск. энциклопедия.

И. Жуковский-Жук, «Кат. и Сс.» 1925, I (14), 264—265 (Ушедшие. В. И. Александрова-Натансон).

А. Ульяновский, Женщины в процессе 50-ти, стр. 15 сл.—В. Богучарский, Активное народничество (Ук.).—В. Фигнер, Запечатлен. труд, 63 сл.—А. Тверитинов, Воспоминания, II.—О. Аптекман, Земля и Воля (Ук.).—П. Лавров, Народники-пропагандисты (Ук.).—К. Котов, Записки землевольца, 20.—М. Кротов, Якутск. ссылка 70—80-х г.г. (Ук.).—И. И. Попов, Минувшее и пережитое, II (Ук.).

И. Джабадари, «Был.» 1907, IX, 174 сл.; X, 169 сл. (Процесс 50-ти).—О. Аптекман, «Мин. Годы» 1908, V—VI, 301 сл. (Из воспоминаний землевольца).—В. Фигнер, «Был.» II (1917), 160 сл. (Из автобиографии).—И. Белоконский, «Кат. и Сс.» 1927, II (31), 144 (К истории полит. ссылки 80-х г.г.).—В. Фигнер, «Кат. и Сс.» 1927, IV (33), 13 сл. (Процесс 50-ти).

Александрова, Вера, акушерка. В апр. 1877 г. привлекалась к дознанию в Тамбове вместе с Петровой и Сиротенко по обвинению в противоправительственной деятельности. Справки (Н. Петрова, Е. Лебедева, В. Сиротенко).

Александрова, Евгения Петровна, дочь ст. сов. Род. ок. 1849 г. Была учительницей в с. Шеметове (Александр. у. Владим. губ.). Арестована в Москве 14 окт. 1878 г. за сношения с землевольцами (Сабуровым) и пропаганду. Привлечена к дознанию, возникшему в Петербурге, по поводу убийства Мезенцова. 2 дек. т. г. заключена в Петроп. крепость. После 20-мес. тюр. заключения, по выс. пов. 18 июня 1880 г., дело о ней разрешено в администр. порядке с вменением в наказание предварит. содержания под стражей; выслана в админ. порядке за принадл. к «тайн. револ. сообществу» в Мезень (Арханг. губ.) на пять лет под гласн. надзор полиции. В 1881 г., согласно желанию, отправлена в Якутск. область, где поселена в Верхоянске. В 1882 г. сделала неудачн. попытку к побегу на самодельной лодке вместе с Серошевским, Арцыбушевым и др. В 1898—1899 г.г., проживая в Твери, работала в местном соц.-демокр. кружке. Умерла в Туле ок. 1914 г.

Сообщения: И. И. Майнова, В. Л. Перовского, А. В. Прибылева, С. П. Швецова.—Справки (Е. Александрова, Арцыбушев, Ивановский, Д. Орлова, М. Присецкая).—Справ. листок.—Список 1852—1879 г.г., л. 49 об.; 1879—1884 г.г., л.л. 8, 13 об.—Календарь «Нар. Воли», 159.—Бурцев, За сто лет, II, III.—В. Невский, Материалы, I.

М. Кротов, Якутская ссылка 70—80-х г.г. (Ук.).—В. Ногин, На полюсе холода, 154—155.—Южно-русские союзы (Ук.).—Н. Тютчев, Воспоминания, II, 68.—«Земля и Воля» III (1879) (Наши домашние дела) (Револ. журналистика 70-х г.г., 299).—И. Белоконский, «Кат. и Сс.» 1927, II (31), 144 (К истории политической ссылки 1880-х г.г.).

Александрова, Лидия Васильевна—фамилия по мужу Л. В. Николаевской (см.).

Александрович, Митрофан Николаевич, предвод. дворянства в Остерск. у. (Черниговск. губ.). В 1879 г. подчинен негласн. наблюдению вследствие своей полит. неблагонадежности. Украинский этнограф. Умер в Киеве в 1881 г.

Справки (Птуха, Е. Савина, А. Солонин, Шимковский).—Д. Языков, Обзор, I.—«Киевск. Стар.» 1882, I, 204—205.

Александровский, врач. В 1879 г. принадлежал к тамбовск. нелег. кружку.

Справка (Александровский).

Александровский, Алексей Андреевич, сын причетника, воспитан. Самарск. дух. сем-рии. Род. ок. 1853 г. Летом 1874 г. жил в Самаре вместе с Дамаскиным, участником револ. кружка, организованного П. Войноральским, и сам принимал участие в кружке и в пропаганде. Предан 5 мая 1877 г. суду ос. прис. Сената по обвин. в принадл. к противозак. сообществу и в распростр. сочинений, имевших целью возбужд. к бунту (проц. 193-х). Приговором 23 янв. 1878 г. признан невиновным. В администр. порядке предназначен к высылке в Самару под гласн. надзор полиции с воспрещением отлучек. Разыскан 25 авг. 1878 г. в Николаевск. у. Самарск. г. В 1879 г. служил приказчиком в имении Сибирякова в с. Сколково (Самарск. губ.).

Справки (А. Александровский, Минаев, К. Сибиряков).—Справ. листок.—Список 1883, III, стр. 3.—Госуд. преступления, III, 247 (224—225), 249—250 (227-228), 262 (238), 265 (241), 319 (291), 330 (301).—Бурцев, За сто лет, II, 92.—А. Лукашевич, «Был.» 1907, III, 25, 31, 32 (В народ!).

Александровский, Елпидифор Михайлович, об.-офицерск. сын, воспитан. Пензенск. гимназии. Род. ок. 1853 г. В 1874 г.—участник пензенск. револ. кружка. Привлекался к дознанию по обвинению в знании о существовании кружка и в чтении запрещ. книг (193). По выс. пов. 19 февр. 1876 г. за недостатком улик освобожден от взыскания.

Справки (Е. Александровский, В. Кипарисов, Иванов).—Справ. листок. Доклады 1876, I, 34.

Александровский, Павел Николаевич, сын свящ. Род. ок. 1853 г. в Нижегор. губ. Не кончил курса Нижегор. дух. сем-рии. В 1874 г.—участник нижегор. револ. кружка, организованного Ливановым. В том же году занял место письмоводителя «складочной артели» в с. Павлове (Горбатовск. у. Нижегор. губ.); вел пропаганду вместе с Тепловым и Аносовым среди местных крестьян. В июне т. г. вместе с Лукашевичем из с. Павлова переехал в Нижний, а в авг. 1874 г. с фальш. паспортом на имя Петра Иван. Введенского выехал в Москву, где арестован в сент. т. г. С 23 янв. 1875 г. содержался в Петроп. крепости до 24 янв. 1876 г., когда был переведен в Дом предвар. заключения. Умер в 1876 г.

Справки (П. Александровский, Гадинский, И. Лукашевич, К. Милоглазкин, А. Митропольский, Нефедов, Г. Перчанкин, А. Петров, П. Серебровский).—Справ. листок. — Список 1852 — 1879 г.г., л. 39. — Календарь «Народн. Воли», 152. —Госуд. преступления, III, 165—169 (150—155).—«Вперед» № 43 (1876), 626.—А. Лукашевич, «Был.» 1907, III, 25, 31, 32 (В народ!).—«Красн. Арх.» XV (1926), 148 (К истории «хождения в народ»).

Алексеев конспират. фамилия Вл. Ант. Свириденко (см.).

Список псевдонимов.

Алексеев. Летом 1871 г. посещал тайный кружок, собиравшийся в Пскове на квартире Ан. Ник. Лидовой. Подчинен негласн. надзору.

Справка (А. Лидова).

Алексеев, Александр Алексеевич. Участвовал (?) в одесск. револ. кружке Ив. М. Ковальского (1877—1878). Арестован 30 янв. 1878 г. в Одессе на квартире Виттен, где было вооружен. сопротивление. За недостатком улик освобожден до суда. Принял священство. Ум. в 1880-х г.г.

Сообщение М. Ф. Фроленка.—Справки (Виташевский, Онищенко).—Хроника, 25.—Виташевский, Первое вооруж. сопротивление, 10, 18 сл., 27, 34.—«Начало» II (1878) (Корреспонденции) (Револ. журналистика 70-х г.г., 55).—Виташевский, «Был.» 1906, II, 226 сл. (Первое вооруж. сопротивление).

Алексеев, Александр Алексеевич, арестован в 1879 г. в связи с делом об ограблении Херсонского казначейства.

«Народн. Воля» I (1879); III (1880) (Литература парт. «Нар. Воля», 66, 202).

Алексеев, Андрей—фамилия, под которой жил в Херсоне Ф. Н. Юрковский (см.).

Справка (Ф. Юрковский).

Алексеев, Андрей Алексеевич, арестован в 1879 г. по делу об ограблении Херсонск. казначейства.

«Нар. Воля» I (1879) (Литература парт. «Нар. Воля», 66).

Алексеев, Афанасий, крестьянин дер. Беклемишево (Кашинск. у. Тверск. губ.), рабочий в Петербурге (на Патронном заводе, на фабрике Штиглица). Род. ок. 1844 г. Привлекался к дознанию, возникшему в 1877 г., по делу «Общ-ва Друзей» за имение запрещ. книг. По выс. пов. 29 ноября 1878 г. дело о нем прекращено. Подчинен надзору с 17 янв. 1878 г. по распоряж. Петерб. губ. жанд. упр. Умер 23 дек. 1878 г. в больнице в Петербурге.

Справки (Г. Савельев, Н. Тютчев).—Справ. листок.—Доклады 1878, III, 621-645.—Ведомость по Петерб. градоначальству (1878).

Алексеев, Вениамин Алексеевич, арестован в 1879 г. по делу об ограблении Херсонского казначейства.

«Нар. Воля» I (1879) (Литература парт. «Нар. Воля», 66).

Алексеев, Влас Алексеевич, крестьянин Смоленск. губ., брат Петра Алексеева, рабочий в Москве на фабрике Емельянова. Род. ок. 1847 г. Привлекался к трем дознаниям по обвинению в противоправит. пропаганде (получение, чтение и распростр. запрещ. сочинений) и за участие в моск. кружке, организованном В. Ивановским и Ионовым. За недостатком улик по выс. повел. 19 февр., 11 и 18 ноября 1876 г. дела о нем прекращены. В 1881 г. принадлежал к московск. народовольч. организации, которая через него завела связи с рабочими Даниловск. мануфактуры, где вел пропаганду А. В. Кирхнер.

Сообщение И. И. Майнова.—Справка (В. Алексеев).—Справ. листок.—Доклады 1876, I, 34; II, 331—339, 345—359.—Госуд. преступления, II, 166 (135).

Алексеев, Георгий Константинович, студент Петерб. ун-та. Род. ок. 1854 г. Привлечен к дознанию, возникшему в апр. 1879 г. в Петербурге, по обвинению в произнесении «преступных слов» и за имение запрещенных сочинений, найденных у него при обыске 25 апр. т. г. Арестован 26 апр. т. г. По выс. пов. 1 окт. 1879 г. дело разрешено в администр. порядке с вменением в наказание предварительного содержания под стражей, а сам он выслан в Зап. Сибирь под строгий надзор полиции.

Доклады 1879, III, 628—634.

Алексеев, Григорий, рабочий. В 1873 г. был в петерб. кружке Синегуба. Свидетель по процессу 193-х.

Стеногр. отчет, 56—57.

Алексеев, Дмитрий Васильевич, дворянин. Под этою фамилией 17 дек. 1877 г. арестован в Харькове Викт. Ал. Малинка (см.).

Справка (В. Малинка).

Алексеев, Ефим, крестьянин. Осенью 1875 г. работал в Петербурге на фабрике Буца, где познакомился с пропагандистом, крестьян. Як. Тихановым, познакомившим его с пропагандистами Киром Покровским

и «Антоном». Был арестован. По выс. пов. 12 авг. 1876 г. дело о нем прекращено.
Доклады 1876, II, 225 сл.; 1878, I, 70—73.

Алексеев, Игнат Алексеевич, бесср. отпускн. унтер-офицер, брат Петра Алексеева. Привлекался к дознанию по обвинению в близких сношениях с пропагандистами В. Ивановским и Ионовым, в участии в их моск. кружке, в имении запрещ. книг, полученных им от Вороненко, и в распространении их. По выс. пов. 18 ноября 1876 г. дело о нем разрешено в администр. порядке, а сам он подвергнут трехмесячн. тюремн. заключению и строгому полиц. надзору.
Справка (И. Алексеев).— Справ. листок.—Доклады 1876, II, 345—350.

Алексеев, Кондратий, крестьянин Тульск. губ. В 1875 г. при обыске у него найдены запрещ. книги, получен. им от А. Фаддеева.
Справка (А. Фаддеев).

Алексеев, Михаил, крестьянин дер. Гавшиной. Привлекался к дознанию по обвин. в чтении запрещ. сочинений, полученных им от В. Ивановского и Ионова. По выс. пов. 18 ноября 1876 г. дело о нем прекращено.
Справ. листок.—Доклады 1876, II, 345—350.

Алексеев, Никифор Алексеевич, крестьянин Смоленск. губ., брат Петра Алексеева. Род. ок. 1855 г. Работал в Москве на фабриках Емельянова и Рошфора. Привлекался по двум дознаниям по обвинению в пропаганде среди моск. рабочих. По выс. пов. 19 февр. и 11 ноября 1876 г. дела о нем прекращены за недостатком улик. По агент. сведениям, в июне 1875 г. вел пропаганду вместе с А. Миртовым и А. Квятковским, проживая на станц. Ефремово (Ряжско-Вяземск. жел. дор.). В третий раз привлечен к дознанию в 1876 г. по обвинению в близк. сношениях с В. Ивановским и Ионовым, в получении от них денег для устройства портерной в целях пропаганды, в распространении среди рабочих Богородско-Глуховск. мануфактуры револ. книг. По выс. пов. 18 ноября 1876 г. дело о нем разрешено в административном порядке, а сам он подвергнут восьмимес. тюремн. заключению с учреждением потом строг. надзора полиции.
Справки (Н. Алексеев, А. Миртов, В. Павлов, К. Покровский, И. Смирнов).—Справ. листок.—Доклады 1876, I, 34; II, 331—339, 345—350.—Госуд. преступления, II, 166 (135).—И. Джабадари, «Быт.» 1907, X, 169 сл. (Процесс 50-ти).

Алексеев, Петр, студент Моск. ун-та. В на... 1870-х г.г.—участник московск. организации чайковцев.
О. Аптекман, «Рус. Прошлое» II (1923), 89—103 (Московск. чайковцы).

Алексеев, Петр Алексеевич, крестьянин д. Новинской (Сычевск. у. Смоленск. губ.). Род. 14 янв. 1849 г. В нач. 1870-х г.г. работал ткачом на петерб. фабрике Торнтона и в 1873 г. входил в пропаг. кружок за Невск. заставой, организованный С. Синегубом. В марте 1874 г. на его квартире в Измайловск. полку происходили сходки рабочих, на которых главную роль играл студ. Низовкин. В конце т. г. был членом воздвиженск. рабочей артели в Петербурге и в ноябре т. г. переехал в Москву. В февр. 1875 г. принимал участие в выработке устава «Всеросс.

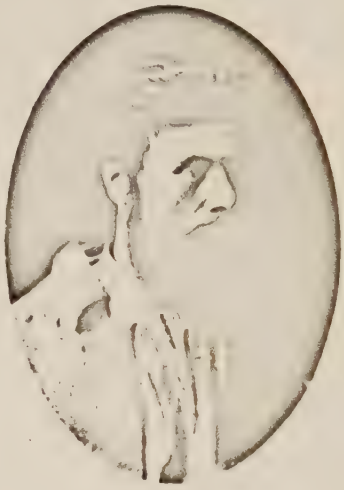

П. А. Алексеев.
С фотогр. 1878 г.
Из собр. М/з. «Каторга и Ссылка».

социально-револ. организации». Арестован вместе с другими 4 апр. т. г. в Москве, в доме Корсак. Привлечен к дознанию по обвинению в участии в кружке В. Ивановского и Ионова, но по выс. пов. 18 ноября 1876 г., в виду привлечения его по процессу 50-ти, дело это прекращено. 30 ноября 1876 г. предан суду ос. прис. Сената по обвинению в составлен. и участии в противозак. сообщ-ве и в распростр. книг, имевш. целью возбужд. к бунту (процесс 50-ти). На суде произнес свою знаменитую речь. Приговором суда, об'явленном 14 марта 1877 г., присужден к лиш. всех прав и к ссылке в каторжн. работы в крепостях на 10 лет. Наказание отбывал сначала в Ново-Белгородск. кат. тюрьме, где 3 июля 1878 г. начал с товарищами голодовку. В окт. 1880 г. переведен в Харьк. губ. тюрьму, откуда—в Мценскую пересыльн. тюрьму. Весною 1881 г. отправлен в Сибирь и прибыл на Кару в февр. 1882 г. В 1884 г. вышел на поселение в Якутск. обл.; жил в Сасылском наслеге Баягантайск. улуса (Якутск. окр.) г 1888 г. переведен в Жулейский наслег Ботурусск. улуса. 16 августа 1891 г. убит якутами с целью грабежа.
Сообщение Э. К. Пекарского.—Справки (П. Алексеев, Ивановский, О. Любатович, И. Медведев, Д. Николаев, П. Петерсон, Д. Сиворцова).—Справ. листок.—Доклады 1876, II, 345—350.—Бурцев, За сто лет, II, 85, 90.—Госуд. преступления, II, 158—159 (129—130), 162 (132), 165 (135), 217—218 (177—178), 398—399 (324—325), 407—410 (331—333).—Большая энциклопедия, XXI.—Бурцев, Календарь.—В. Жандр (Никитина), Револ. Россия. СПБ., 1907.—Б. Глинский, Револ. период, II, 72 сл., 82 сл.—Советск. энциклопедия.—Деятели русск. рев. движения, 45 сл.

Русский ткач П. А. Алексеев. Воспоминания Ф. Волховского. Изд. гр. «Раб. Знамя».1904.—Две речи. 1. Речь П. Алексеева с предисловием Г. Плеханова. СПБ., 1906.—Ф. Волховский, Ткач П. А. Алексеев. СПБ., 1906.—Ю. Стеклов, Борцы за социализм, 126—140. (Русский ткач Петр Алексеев).—И. И. Майнов, П. А. Алексеев. 1849—1891. М. Изд. «Красн. Новь». 1924.—Э. Пекарский, «Воля Народа» 1917, № 93 (Памяти рабочего П. Алексеева).—Э. Фигнер, «Воля Нар.» 1917, № 100 (Дополнения).—Э. К. Пекарский, «Был.» XIX (1922), 80—118 (Рабочий П. Алексеев).—Грен, «По заветам Ильича» (Красн. Якутия) 1924, № 3—4, стр. 63—66 (К материалам о П. Алексееве).—«Пути Революц.» (Харьк.) III (1925), 201—204 (Письмо М. Э. Новицкого об убийстве П. А. Алексеева).—«Кат. и Сс.» 1927, V (34), 162 сл. (Неопубликованные письма П. Алексеева).

[Долгушин], Заживо погребенные, 19.—В. Богучарский, Активн. народничество (Ук.).—В. Фигнер, Запечатлен. труд, 93.—Н. Ашешев, С. Перовская, 34.—В. Короленко, История моего современника, III, 319 сл.—М. Кротов, Якутская ссылка 70—80-х г.г. (Ук.).—Л. Дейч, Шестнадцать лет в Сибири (Ук.).—Н. Батурин, Очерки истории раб. движения, 15 сл.—В Якутской неволе. Сборник, 204 (А. Израэльсон, Скорбные страницы Якутской ссылки).—П. Лавров, Народники-пропагандисты (Ук.).—Кара и другие тюрьмы, 228 (И. Жук-Жуковский, Мартиролог Нерчинской катерги).

«Вперед» т. V (1877), 150 сл. (По поводу последн. полит. процессов).—В. Бурцев, «Был.» (загр.) III (1903), 200 (Материалы для словаря политич. ссыльных в России).—«Был.» (загр.) III (1903), 170 (От рабочих, членов партии «Нар. Воля»).—И. Джабадари, «Был.» 1906, V, 40 (В неволе).—С. Синегуб, «Был.» 1906, XX, 109—110 (Воспоминания чайковца).—А. Лукашевич, «Был.» 1907, III, 37, 42 (В народ!).—Н. Виташевский, «Был.» 1907, IV, 184 (В Мценской «гостинице»).—И. Джабадари, «Был.» 1907, IX, 190; X, 168 сл. (Процесс 50-ти).—«Был.» 1907, X, 113 (Циркуляр м-ра вн. дел).—Г. Осмоловский, «Мин. Годы» 1908, VII, 125 (Карийцы).—Саратовец [И. И. Майнов], «Был.» V—VI (1917), 65 сл. (На закате народовольчества).—М. Чернавский, «Кат. и Сс.» 1924, V (12), 46; 1925, III (16), 30 (Ипп. Мышкин).—В. Фигнер, «Кат. и Сс.» 1927, IV (33), 12 сл. (Процесс 50-ти).—И. Беккер, «Кат. и Сс.» 1927, IV (33), 96 сл. (Долгушинцы в Ново-Бел-городск. тюрьме).

Алексеев, Петр Васильевич, петерб. мещанин, рабочий на Шлиссельбургском заводе. Род. в с. Александровском (Петерб. губ.) ок. 1856 г. В нач. 1870-х г.г. работал в Петербурге за Невск. заставой. Входил в кружок С. Синегуба, которым был передан С. Л. Перовской. В 1876 г. распространял на заводе револ. книги. В 1880 г. был близок к Степ. Халтурину; возможно, что был членом «Северного рабочего союза». По распоряж. м-ра вн. дел, вследствие полит. неблагонадежности подчинен с 16 апр. 1877 г. гласн. надзору.

Сообщение В. Л. Перовского.—Справка (П. В. Алексеев).—Справ. листок. — Ведомость по Петерб. градоначальству (1877—1878).

Алексеев, Семен, петерб. мещанин. Род. ок. 1859 г. Рабочий в Петербурге. Как изобличенный в преступн. пропаганде среди петерб. рабочих, по распор. м-ра вн. дел от 10 апр. 1879 г. выслан в Олонецк. губ. под гласн. надзор полиции. С 24 мая 1879 г. водворен в Пудоже.

Ведомость по Олонецк. губ. (1879).

Алексеева, Александра Алексеевна, дочь губ. секр. Привлекалась по делу о пропаганде в империи (193); по выс. пов. 19 февр. 1876 г. освобождена от взыскания за недостатком улик. Принимала участие в организации подкопа под Херсонск. казначейство в 1879 г. Умерла около 1880 г.

Справка (Ф. Юрковский).—Справ. листок.—Доклады 1876, I, 34.—Виташевский, «Был.» [illegible]6, II, 244 (Первое вооруж. сопротивление).

Алексеева (по мужу—Дуброва), Анна Алексеевна, дочь губ. секр. Род. в Херсонск. губ. ок. 1856 г. Привлекалась по делу о пропаганде в империи (193). По выс. пов. 19 февр. 1876 г. освобождена от взыскания за недостатком улик. Проживала в Киеве, откуда в 1878 г. выехала на хутор под Одессой. В 1879 г. принимала участие в организации подкопа под Херсонск. казначейство; по этому делу предана Одесск. воен.-окр. суду, происходившему 10—14 янв. 1880 г., которым присуждена к ссылке в Вост. Сибирь. В нач. 1880-х г.г. жила в Тунке (Иркутск. губ.), где вышла замуж за священника-миссионера; потом переведена в Балаганск; в сред. 1880-х г.г. жила в Минусинске. По возвращении из Сибири жила на юге России.

Сообщения: О. К. Булановой, И. И. Майнова, С. П. Швецова.—Справки (Россикова, Ф. Юрковский). — Справ. листок. — Ведомость по Киевск. губ. (1877—78).—Бурцев, За сто лет, II, 104.—Доклады 1876, I, 34 об.—Хроника, 52.—Виташевский, Первое вооруж. сопротивление, 34.—«Нар. Воля» I (1879) (Литература парт. «Нар. Воля», 66).—Н. Виташевский, «Был.» 1906, II, 244 (Первое вооруж. сопротивление).—Ф. Юрковский, «Был.» (загр.) VII (1908), 55 сл. (Подкоп под Херсонск. казначейство).—В. Сухомлин, «Кат. и Сс.» 1926, IV (25), 40 (Из эпохи упадка партии «Нар. Воля»).—И. Белоконский, «Кат. и Сс.» 1927, II (31), 144 (К истории полит. ссылки 80-х г.г.).

Алексеева, Елена. Была арестована в Петербурге в 1876 г. за попытку возложить венок на могилу П. Чернышева.

Справка (Кононова).

Алексеева, Олимпиада Григорьевна, двор., жена тит. сов. Уроженка Тамб. губ. Род. ок. 1850 г. Участница моск. отдел. кружка чайковцев в 1873 г. Весною 1874 г. на ее квартире в Москве собирались московские и петерб. пропагандисты, готовившиеся «итти в народ». В нач. мая т. г. вместе с Саблиным и Морозовым жила в с. Потапове (Яросл. губ.), в имении Иванчина-Писарева, где занималась пропагандой. В конце мая т. г. с Морозовым выехала в Москву, потом в Курскую губ., где прожила до сред. авг. т. г. Потом жила в Одессе; с июня 1875 г.— в имении своей матери в Тамб. губ., где и была арестована. 26 июня т. г. заключена в Петроп. крепость, из которой переведена 4 янв. 1876 г. в Дом предв. заключения. В 1877 г. жила в с. Красивка (Кирсан. у.) в имении мужа. 5 мая т. г. предана суду ос. прис. Сената по обвинению в принадл. к противозак. сообщ-ву, имевш. целью ниспровержение существ. госуд. управления (процесс 193-х). Приговором суда 23 янв. 1878 г. признана невиновной.

Сообщение М. Ф. Фроленко.—Справки (О. Алексеева, В. Лебедева, Ан. Леонтьев, А. Мирелюбова, Типугина). — Справ. листок.—Список 1852—1879 г.г., л. 41.—Бурцев, За сто лет, II, 84, 92.—Госуд. преступления, III, 44 (40), 53 (48), 128 (117), 158—159 (144), 162 (147), 173—174 (157—159), 213 (193), 262 (238), 319 (291), 330 (301).—Бурцев, Календарь.—Б. Глинский, Рев. период II, 13.

Стеногр. отчет, 24, 365, 367, 459, 461—473, 476, 479—482, 545, 602.—В. Дебогорий-Мокриевич. Воо-

понимания, 173.—Н. Морозов, Повести моей жизни, I, 62 сл.; III, 241; IV, 22 сл.—В. Фигнер, Шлисс. узники, 180.—П. Лавров, Народники-пропагандисты (Ук.).—Д. А. Клеменц, Из прошлого, 28—30.—

О. Г. Алексеева.

С фотогр. 1870-х г.г.

Из собр. Муз. «Каторга и Ссылка».

Н. Чарушин, О далеком прошлом (Ук.).—Л. Тихомиров, Воспоминания (Ук.).

«Вперед» № 2 (1875), 42 (Из документов по внутр. политике русск. правительства).—Старик [С. Ковалик], «Был.» 1906, XI, 31 сл. (Движение 70-х г.г. по Больш. процессу).—А. Лукашевич, «Был.» 1907, III, 20 (В народ!).—В. Дмитриева, «Кат. и Сс.» 1924, II (9), 29—30 (Тени прошлого).—А. Якимова, «Кат. и Сс.» 1927, VIII (37), 11 сл. (Большой процесс).

Алексеевский, Алексей Васильевич. Род. в 1853 г. Студ. Мед.-Хир. ак-ии. Проживая в 1875 г. в Петербурге вместе со студ. Нестеровским, подвергся обыску. В 1876 г. получил звание лекаря. В конце 1890-х г.г.— врач в Воронеже.

Справка (Нестеровский).—Медиц. список.

«Алеша-Поповичъ» (**«Алешка»**) — револ. кличка Викт. Костюрина (см.).

«Был.» 1906, V, 67.

«Алешка» — партийн. кличка Самуила Шнее (см.).

Хроника, 81.

Алисов, Евгений Федосеевич, брат Петра Фед. Алисова. Эмигрировал из России в 1871 г. в Швейцарию.

Толицын, Десятая глава, 76.

Алисов, Петр Федосеевич, дворянин Курской губ., сын прапорщика, револ. публицист. Род. в 1847 г. в с. Цыгановке (Курск. губ.). Воспитывался в Воронежск. воен. гимназии, курса которой не окончил. Во втор. пол. 1871 г. выехал за границу и, поселясь в Женеве, занялся изданием противоправит. брошюр. Участвовал в журн. «Общее дело». По требованию русск. правительства выслан в 1880 г. за брош. «Александр II— освободитель» из Франции; в 1881 г. переехал в Швейцарию; в марте 1889 г. поселился на юге Франции. В мае 1898 г. арестован во Флоренции, как «ревностный распространитель социалистич. идей».

Справка (В. Зайцев).—Обзор, III, 10.—Список 1899 г., стр. 9—10.—Бурцев, За сто лет, II, 102.—Хроника, 206, 325.—Венгеров, Словарь.—Большая энциклопедия, XXI.—Андерсон, Русск. вольн. печать.—«Был.» 1907, III, 246.—«Мин. Годы» 1908, XI, 93 сл.

Алмазов, Николай, бывш. воспитанник Пензенск. дух. семинарии, приходский учитель. В мае 1874 г. на его квартире в Пензе устраивались собрания местн. револ. кружка. Привлекался по делу о пропаганде (193); по выс. пов. 19 февр. 1876 г. освобожден от взыскания за недостатком улик.

Справ. листок.—Доклады 1876, I, 34.—Госуд. преступления, III, 198 (180).

«Алоизий Иванович» —конспират. кличка Сам. Клячко (см.).

Справка (А. Мельгунова).

Алпатов, Сергей Иванович, крестьянин Вятск. губ. Род. ок. 1840 г. Рабочий Холуницк. завода. Как активн. участник стачки в апр. 1871 г., в административн. порядке выслан 16 авг. 1871 г. под гласн. надзор полиции на 5 лет в Архангельскую губ. Поселен в Кеми.

Ведомость по Архангг. губ. (1875, 1876).—Н. Соломицын, Холуницкая забастовка 1871 г., 40.—В. Невский, «Истор.-Маркс.» IV (1927), 129—131 (К вопросу о рабочем движении 70-х г.г.).

Алферов, Гавриил, рабочий Тульск. оруж. завода. Летом 1875 г. был знаком с пропаг. Злобиным и получал от него запрещ. книги.

Госуд. преступления, II, 174 (142).

Алфимов, Александр, сельск. учитель. Привлекался к дознанию по делу о пропаганде (193) по обвинению в знании о существовании самарск. рев. кружка и в знакомстве с его членами. По выс. пов. 19 февр. 1876 г. дело разрешено в административ. порядке с учрежден. за ним особ. полиц. надзора.

Справ. листок.—Доклады 1876, I, 21.

Альбицкий, священник. Проживая в Иваново-Вознесенске, принадлежал в 1871 г. к местному кружку для распростран. запрещ. книг.

Справки (Жуковский, И. Павлушин, Н. Сперанский, Тарасов).

Альбицкий, Сергей Иванович, сын священ., студент Петровск. Земл. ак-ии. Род. ок. 1857 г. Привлекался к дознанию, возникшему в марте 1876 г., по обвинению в прест. пропаганде в Новохоперск. у. (Воронеж. губ.) и в Хоперск. окр. (Обл. в. Донского) (дело Зубриловых). По выс. пов. 29 ноября 1878 г. дело о нем прекращено за недостатком улик.

Справ. листок.—Доклады 1878, II, 602—614.

Альбов, Александр Петрович, губ. секр., бывш. студ. Петровск. Земл. ак-ии, таксатор в Ярославск. губ. Род. ок. 1849 г. Обыскан вследствие найденных 29 июля 1875 г. запрещ. книг, полученных, по его об'яснению, от студ. Чикова; находился в «подозрительной переписке» со студ. Вас. Гневышевым. Привлечен к дознанию по обвинению в рас-

простран. среди крестьян запрещ. сочинений. В Петербурге содержался в Литовск. замке. Предан суду сс. прис. Сената и 4 дек. 1876 г. признан виновным и приговорен к лиш. всех прав и ссылке на поселение в отдален. места Сибири. С 1877 г. поселен в Баягантайском улусе (Якутской обл.), где находился до 1883 г. Из Якутск. области переведен в Верхоленск. Умер в конце 1880-х г.г.

Сообщение И. И. Майнова.—Справка (Мартсон).—Справ. листок.—Доклады 1876, I, 147—150; 1877, I, 69.—Календарь «Нар. Воли», 138.—Бурцев, За сто лет, II, 88.—Его же, Календарь.—П. Лавров, Народники-пропагандисты (Ук.).—М. Кротов, Якутская ссылка 70—80-х г.г. (Ук.).—«Вперед» V (1877), 26 сл. (Дело таксатора Альбова).—С. Богданов, «Был.» 1906, XI, 109 (Пом. прис. повер. Е. Семяновский—один из первых марийцев).—И. Белоконский, «Кат. и Сс.» 1927, II (31), 144 (К истории полит. ссылки 80-х г.г.).

Альзенберг, арестован в Москве в 1879 г. в связи с делом об убийстве Рейнштейна.

«Нар. Воля» I (1879) (Хроника преследований. Петербург) (Литература парт. «Нар. Воля», 66).

Альтдорф (Альторф), Давид, нарвск. мещанин. Род. ок. 1849 г. В конце 1876 г. бывал постоянным посетителем сходок в Петербурге на квартире А. Карпова членов «Общ-ва Друзей», а в 1877 г. устраивал сходки на своей квартире. Член указан. общ-ва (рев. кличка—«Белый»). Арестован 22 апр. 1877 г. в Петербурге. По выс. пов. 29 ноября 1878 г. дело о нем разрешено в админ. порядке с высылкою его в Вост. Сибирь. В янв. 1879 г. переведен в Вышневолоцк. тюрьму; в янв. 1880 г. водворен в Киренске (Иркутск. губ.). Застрелился там же 18 марта т. г.

Справка (А. Подлевский). Справ. листок.—Доклады 1878, III, 621—645.—«Земля и Воля» IV (1879) (Револ. журналистика 70-х г.г., 387).—С. Ястремский, «Кат. и Сс.» 1924, IV (11) 254 (Лизогуб).—«Ист.-Рев. Сборник» III (1926) (Ук.) (Э. Кородчук, Из истории пропаганды среди рабочих Петербурга во вт. пол. 70-х г.г.).—И. Белоконский, «Кат. и Сс.» 1927, II (31), 144 (К истории полит. ссылки 80-х г.г.).

Альтовский, Иван Северьянович, отст. кол. советник. Род. ок. 1854 г. Служил письмоводителем у пристава 1-го стана Костр. губ. Арестован 25 апр. 1879 г. по подозрению в растрате. При обыске найдены запрещ. сочинения. 2 мая т. г., выпущенный из-под стражи, скрылся, но был задержан. При аресте назвался Петром Алексеевым. С 28 июня т. г. содержался под стражей. По выс. пов. 16 апр. 1880 г. выслан в одну из отдаленных губерний Евр. России.

Доклады 1880, I, 325—330.

Альшванецкий, Ицко, отст. унт.-офицер, лавочник в с. Куроедово (Оренб. губ.), где имел сношения летом 1874 г. с Акимовым, М. Муравским и П. Орловым. Обыскан и арестован в связи с этим.

Справка (П. Марсов).

Амбаров, Павел Яковлевич, дворянин. Род. ок. 1855 г. Не окончил воен. прогимназии, служил конторщиком на Владикавказск. жел. дороге. 30 дек. 1878 г. привлечен к дознанию во Владикавказе по обвин. в распростр. запрещ. книг. Содержался под стражей с 24 июля по 18 сент. 1879 г. По выс. пов. 4 июня 1880 г., подчинен надзору полиции на год.

Справ. листок.—Доклады 1880, II, 571—591.

Амелин, Владимир, студент Харьк. ветерин. ин-та. Род. в Курской губ. ок. 1857 г. За участие в студ. беспорядках 9 ноября 1878 г., по распор. м-га вн. дел, подчинен надзору.

Ведомость по Харьк. губ. (1879).

Амори—литературн. псевдоним Касп. Турского (см.).

Лавров, Народники-пропагандисты (Ук.).

Амчеславский, Исаак, еврей, бывш. студ. Мед.-Хир. ак-ии, студент Цюрихского ун-та. В дек. 1874 г. избран членом совета Цюрихск. секции Интернационала.

Голицын, Десятая глава, 76.

Анаева (урожд. Головачева), дочь д. ст. сов. Арестована 3 марта 1879 г. в Петербурге в связи с арестом в Н.-Новгороде П. А. Александрова.

«Земля и Воля» V (1879) (Револ. журналистика 70-х г.г., 457—458).

Анан(ь)ич, Петр, дворянин. Род. в Петерб. губ. ок. 1857 г. Воспитывался в Киевск. воен. гимназии. В 1876 г. привлекался к дознанию по обвинению в чтении и распростр. запрещ. книг. Секретн. циркул. м-ва вн. дел 21 янв. 1877 г. подчинен негласн. надзору по месту жительства—в Петербурге.

Справка (Вл. Николашевский).—Ведомость по Петерб. градоначальству (1876—1879).

Ананьев, Арсений, студент—нелегальн. фамилия, под которой жил в конце 1877 г. в Харькове Арс. Ан. Богуславский (см.).

Справка (Богуславский).

Ананьев [ин], Георгий, студ. Харьк. ун-та. В 1874 г. принадлежал к револ. кружку харьковск. студентов ветерин. ин-та (Цыбенко, Манжура и др.). Снабжал кружок нелегальн. книгами, получаемыми им от Литошенко. При посредстве его и его сестры протест заключенных в Харьковск. централе, написанный Долгушиным («Заживо погребенные»), был переслан в Париж в 1878 г. для опубликования.

Справки (Лукашина, Манжура, Н. Пестич).—Госуд. преступления, III, 97—98 (88—89).—Стенгр-ф. отчет, 217, 263.

Ананьев [ин], Иван Семенович, сельск. учитель. Род. в Харьк. губ. ок. 1854 г. Товарищ Стефановского. В связи с делом последнего привлечен в 1874 к дознанию по делу о пропаганде в империи (1943) по обвинению в чтении и распростр. запрещ. книг. По выс. пов. 19 февр. 1876 г. дело разрешено в администр. порядке с учреждением за ним негласн. наблюдения по месту жительства в Волчанск. уезде.

Справка (Стефановский).—Справ. листок.—Доклады 1876, I, 30 об.—Ведомость по Харьк. губ. (1878—1879).

Ананьин, таможенный чиновник из Архангельска. Сослан в Сибирь в 1880 г. Зиму 1879—1880 г.г. содержался в Вышневолоцкой перес. тюрьме.

Сообщение С. П. Швецова.

Ананьева [ина], вместе с братом Георгием Ананьевым заподозрена в 1878 г. в пере

сылке в Париж протеста заключенных Харьковск. централа, написанного Долгушиным («Заживо погребенные»).

Справка (Ананьева).

Ангелов, Пантелей, бессрочно-отпускн. унт.-офицер, земский фельдшер в мест. Седнево (Черниговск. губ.). Привлечен к дознанию по случаю нахождения у него запрещ. книг, полученных им от печника, работавшего в доме Дм. Лизогуба. Уволен от службы; по выс. пов. 29 июля 1876 г. дело прекращено за недостатком улик.

Справка (Д. Л и в о г у б).—Доклады 1876, I, 190—191.

Ангинский, надв. сов., служащий в Гос. Банке. Арестован 3 апр. 1879 г. в Петербурге в связи с покушением Соловьева 2 апр. т. г. на Александра II.

«Листок «Земли и Воли» IV (1879) (Револ. журналистика 70-х г.г., 514).

Андерсон, Федор Николаевич, кронш. мещанин. Род. ок. 1857 г. В 1875—1876 г.г. слушал лекции в Лейпц. ун-те. Проживал в Петербурге вместе с привлечен. по проц. 193-х студ. Введенским; был обыскан 15 февраля 1878 г., при чем найдены запрещ. сочинения, приготовленные им для отправки за границу Г. А. Лопатину. Привлечен к дознанию по обвин. в имении и распростран. запрещ. изданий. По выс. пов. 26 июля 1878 г. дело разрешено в администр. порядке с заключением его в тюрьму в течение двух месяцев и с подчинением его гласн. надзору полиции с ограничением места жительства. В дек. 1878 г. выбыл в Новгород, где жил под гласн. надзором. Умер до 1883 г.

Справ. листок.—Ведомости: по Петерб. градоначальству (1878); по Новгор. губ. (1879).—Доклады 1878, II, 431—433.—Календарь «Нар. Воли», 152.

Андреев, студ. Моск. Техн. уч-ща. 5 мая 1878 г. судился в Москве мировым судом за участие в демонстрации 3 апр. 1878 г. при проезде через Москву киевск. студентов.

«Голос» 1878, №№ 125, 135 (Судебн. хроника).

Андреев, сын богатого купца, воспитан. Екатеринбургск. гимназии. Принимал участие в местном нелегальн. кружке и в беспорядках против гимназич. начальства, за что в 1872 г. уволен из гимназии. По сдаче экзаменов экстерном поступил в Технолог. ин-т, который окончил. Обладая значительными средствами, устроил на Урале ткацкую (?) фабрику с участием в прибылях самих рабочих. В конце 1870-х г.г. умер, заразившись дифтеритом.

Сообщение А. В. П р и б ы л е в а.—С. С и н е г у б. «Быль» 1906, VIII, 49 (Воспоминания чайковца).

Андреев (он же Ф а н и н), Григорий (Георгий?), студ. Мед.-Хир. ак-ии. Род. ок. 1855 г. Привлекался к делу о пропаганде (193) вследствие оговора Городецкого, показавшего о его принадлежности к сарат. рев. кружку. По выс. пов. 1 окт. 1876 г. дело о нем разрешено в администр. порядке с подчинением его строг. надзору полиции.

Список псевдонимов.—Справ. листок.—Доклады 1876, II, 253 об.—254, 257—257 об.

Андреев, Григорий Петрович, из крестьян Бугурусланск. у. (Самарск. губ.), незаконнорожд. Род. ок. 1855 г. Бывш. вольнослушатель Технолог. ин-та, в который поступил в 1873 г. после окончания

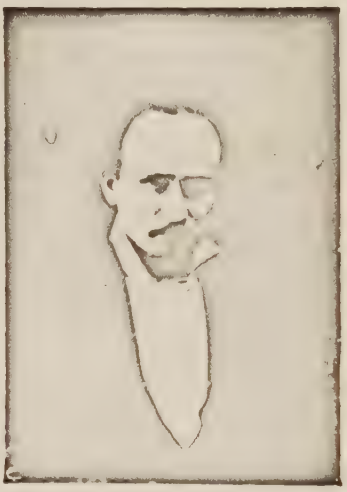

Г. П. Андреев.

С фотогр. 1880 г.
Из собр. Музея Революции СССР.

Самарск. гимназии. В 1874 г. привлекался по делу о пропаганде в империи по обвинению в участии вместе с Павл. Трофимовым и Исидором Вейнштейном в револ. кружке; по выс. пов. 1 окт. 1876 г., дело разрешено в администр. порядке с учрежд. за ним строгого надзора полиции. Будучи привлеченным к этому делу, проживал в 1875 г. в слоб. Аманагской (Бугурусл. у.) вместе с Над. Н. Смецкой. 19 апр. т. г. обыскан, арестован и привлечен к дознанию за хранение запрещ. сочинений. По выс. пов. 7 ноября т. г. дело разрешено в администр. порядке, а сам он выслан под гласн. надзор в одну из северных губерний. С 17 февр. 1876 г. водворен в Усть-Сысольске (Волог. губ.), откуда 26 янв. 1877 г. скрылся. Весною и летом 1877 г. жил в г. Илецке (Уральск. обл.) под именем крестьянина Самарск. губ. Григ. Петр. Сураева и принимал участие в пропаганде, веденной Иос. Окушко и Над. Смецкою. Задержан 27 февр. 1879 г. в Николаевск. у. (Самарск. губ.). Привлечен к дознанию и по выс. поз. 24 апр. 1880 г., по совокупности преступлений, выслан в Вост. Сибирь. В перв. полов. 80-х г.г. жил в Красноярске, потом в Минусинске.

Ведомость по Волог. губ. (1876—1877).—Справки (П е т р о в, С м е ц к а я).—Справ. листок.—Доклады 1875 (Ук.); 1878, II, 477—490; 1880, II, 384—388.—Список 1883 г., III, стр. 4.—И. Б е л о к о н с к и й. Дань времени (Ук.).—Е г о ж е, «Кат. и Сс.» 1927, II (31), 144 (К истории полит. ссылки 80-х г.г.).

Андреев, Иван—фамилия, которою назывался в Москве при аресте 19 сент. 1875 г. Г. Ф. З д а н о в и ч (см.).

Список псевдонимов.—Справка (З д а н о в и ч).

Андреев, Иван Матвеевич, сын колл. регистр. Род. в Могилевск. губ. ок. 1855 г. Привлекался к дознанию, возникшему в ноябре 1876 г. в Очакове, по обвин. в распространении запрещ. книг, кот. он давал Эл. Свитыч и Кожановой. Находился в одиночном заключении с 5 апр. по 25 окт. 1877 г. По выс. пов. 19 апр. 1879 г. дело разрешено в администр. порядке с высылкою его в одну из сев.-вост. губ. под строгий гласн. надзор полиции. С 20 мая т. г. водворен в Устюге.

Ведомость по Волог. губ. (1879).—Справка (Э л. С в и т ы ч).—Справ. листок.—Доклады 1877, II, 208—211; 1879, I, 203—211.

Андреев, Илья, крестьянин Серпухов к. уезда. Род. ок. 1860 г. За участие в беспорядках, происшедших в 1879 г. в Серпухове на фабрике Ильиной, по распоряж. моск. ген.-губернатора, подвергнут гласн. надзору с 5 июля 1879 г.

Ведомость по Моск. губ. (1879).

Андреев, Леонид, рабочий (машинист) на шахте Грушевск. горн. поселения Области войска Донского. В окт. 1876 г. заподозрен в снабжении рабочих книгами револ. содержания. Скрылся.

Справки (П. П е т р о в, И. П р и щ е н к о, Гр. С е м е н о в).—Справ. листок.

Андреев, Николай Петрович.

См. «восьмидесятые годы».

Андреев, Платон, крестьянин Сычевск. вол. (Смоленск. губ.). Привлекался в 1874 г. к дознанию по делу Степанова за распростран. слухов о «новой воле».

Справка (Ал. С т е п а н о в).—Справ. листок.

Андреев, Онуфрий, крестьянин Калужск. губ. Род. ок. 1828 г. Как зачинщик стачки на фабрике купцов Лядовых, по распоряж. петерб. губернатора выслан из Петербурга на полгода под гласн. надзор в Новгородск. губ. С 15 сент. 1876 г. поселен в Белозерске. За окончанием срока надзора в 1877 г. выбыл на родину.

Ведомость по Новгор. губ. (1876—1877).

Андреев, Сергей—конспиративн. фамилия С. А. Х а р и з о м е н о в а (см.).

О. А п т е к м а н, Земля и Воля (Ук.).

Андреев, Степан, рабочий сахарн. завода Пассбурга в Москве; руководитель стачки 7 окт. 1870 г.

В. Н е в с к и й, «Истор.-Маркс.» IV (1927) (К вопросу о рабочем движении в 70-х г.г.).

Андреев, Степан, рабочий фабр. Торнтона в Петербурге. Урожен. Смоленск. губ. Арестован 27 июня 1875 г. в Москве вместе с Ал. Лаврентьевым при проезде на родину вследствие обнаружения в его вещах брошюр револ. содержания.

Справки (А. Л а в р е н т ь е в, В. П а в л о в, П. С е р г е е в а).

Андреев, Тимофей, крестьянин дер. Льговец (Рыбинск. у.). При обыске в ноябре 1875 г. у него были найдены запрещ. сочинения.

Справка (Л. П е т р о в).

Андреева, эмигрантка. В нач. 1870-х г.г. работала в типографии Лаврова в Цюрихе.

Г о л и ц ы н, Десятая глава, 77.

Андреева, Анна Васильевна, дочь губ. секр. Род. ок. 1849 г. Зимою 1873 г. принадлежала к моск. кружку, организов. среди студ. Петровск. ак-ии (Фроленко). В конце т. г. поселилась в дер. Сковородневе (Курск. губ.), где пропагандировала среди знакомых и крестьян. Привлекалась к дознанию, но по выс. пов. 28 авг. 1875 г., дело о ней за недостатком улик прекращено. Жила некоторое время в Курске, откуда весною 1874 г. приехала в Харьков и поселилась у своей матери. В Харькове организовала небольшой кружок из учеников местн. железнодор. технич. уч-ща. Летом т. г. проживала в Таганроге, познакомилась с Ис. Павловским и приняла участие в его кружке. Арестована в Таганроге 5 окт. т. г. и содержалась в Таганрогск. тюр. замке; 4 окт. 1876 г. заключена в Петропавл. крепость и 11 окт. 1877 г. переведена в Дом предвар. заключения. 5 мая т. г. предана суду ос. прис. Сената по обвинению в принадл. к противозак. сообщ-ву и в распростр. сочинений, имевших целью возбуждение к бунту (процесс 193-х). Приговором 23 янв. 1878 г. признана невиновной.

Справки (А. А н д р е е в а, В о л к о в, М и х а л и н, Н е с т е р о в а, П а в л о в с к и й, Т и м о ф е е в, Ф р о л е н к о, Ю р к е в и ч).—Справ. листок.—Доклады 1878 (Ук.).—Список 1852—1879 г.г., л. 43.—Список 1883 г., III, стр. 3.—Б у р ц е в, За сто лет, II, 92.—Госуд. преступления, III, 87—92 (79—84), 96 (87), 98 (89), 159 (145), 262 (238), 265 (241), 319 (291), 330 (301). — Стеногр. отчет, 191, 205—207, 209—212, 215, 481—482.—Л. Т и х о м и р о в, Воспоминания (Ук.).—«Был.» 1907, IX, 272 (Записка м-ра Палена).

Андреева, Екатерина, жена губ. секр. Привлекалась по делу о пропаганде (193); по выс. пов. 19 февр. 1876 г. освобождена от взыскания по недостатку улик.

Справ. листок.—Доклады 1876, I, 34 об.

Андреева, Мария—конспират. фамилия в Петербурге в 1873 г. А. Д. К у в ш и н с к о й (см.).

Список псевдонимов.

Андреева, Ольга Михайловна, кронштадтск. мещанка, модистка. Род. ок. 1859 г. Арестована в Петербурге в авг. 1879 г. в связи с делом об убийстве Мезенцова. Содержалась под стражею с 1 сент. по 15 окт. т. г.

Справка (О. А н д р е е в а).—Справ. листок.

«Андре́евич» (**«Андреич»**) — партийная кличка А. А. Е м е л ь я н о в а-Б о г о л ю б о в а (см.).

О. А п т е к м а н, Земля и Воля (Ук.).

Андресс, Соломон Гиршович, мещанин. Привлекался к дознанию за близкие сношения в 1875 г. с руководителями гродненск. еврейск. кружка и получение от них револ. книг. По выс. пов. 18 ноября 1876 г. дело разрешено в администр. порядке, а сам он приговорен к двухмесячн. тюремн. заключению и надзору полиции по месту жительства.

Справ. листок.—Доклады 1876, II, 351—359.—Н. Б у х б и н д е р, История евр. раб. движения (Ук.).—«Ист.

Рев. Сборник» I (1924), 41 (Н. Бухбиндер. Из истории револ. пропаганды среди евреев в России в 70-х г.г.).

Андреянов, Самуил, крестьянин Тверск. губ. В марте 1874 г. привлекался к дознанию за участие в револ. кружке в Петербурге Н. А. Чарушина.

Справка (Е г. Прокофьев).

Андри[е]евская, Агафья Александровна—фамилия по мужу А. А. Ищенко (см.).

Андриевский, Алексей Александрович, кол. сов. Род. ок. 1844 г. Препод. русск. словесности в Одесской гимназии. Украинофил. Близок к Драгоманову. В 1879 г. вел переговоры с Никит. Левченко об устройстве тайной типографии для печатания украинск. книг. Зимою 1879—1880 г. находился в Вышневолоцк. перес. тюрьме. В апр. 1880 г. был назначен к высылке в Вост. Сибирь, но выслан в Вятск. губ., куда прибыл 26 мая 1880 г.

Сообщение С. П. Швецова.—Справка (В. Малеванный). — Свод указаний, 50.—В. Короленко, История моего современника, III, 127 сл.—Его же, Письма, I (Ук.).—«Нар. Воля» I (1879) (Литература парт. «Нар. Воля», 55).—«Листок «Нар. Воли» II (1880) (Там же, 259)—Аниенская, «Русск. Бог.» 1913, II.—Я. Белый, «Кат. и Сс.» VI (1923), 98 (Воспоминания ссыльного 80-х г.г.).

Андроников, Иван, сын д. ст. сов., участник грузинск. кружка. Привлекался по делу о пропаганде (193); по выс. пов. 19 февр. 1876 г. освобожден от взыскания по недостатку улик.

Доклады 1876, I, 34.—Справка (Кипиани).—Справ. листок.

Андросова, Софья Ивановна—девичья фамилия С. И. Гольдсмит (см.).

Справка (С. Гольдсмит).

Анзимиров, Владимир Александрович, дворянин, сын полковн. корпуса горн. инженеров.

В. А. Анзимиров.

С фотогр. 1870-х г.г.
Из собр. библ-ки Коммун. Академии.

Род. 31 авг. 1859 г. в Барнауле (Томск. губ.). Воспитывался в Омской воен. гимназии. В 1877—79 г.г.—студент Петровск. Земл. ак-ии, участник студенч. кружков; организовал свой кружок из студентов Петровск. ак-ии. В нач. 1879 г., по агент. сведениям, как представитель от студенчества, входил в состав центральн. кружка, организованного моск. пропагандистами. Арестован 7 марта т. г. по подозрению в участии в убийстве Рейнштейна. В июле т. г. освобожден и, по распоряж. м-ра вн. дел от 23 июня 1879 г., подчинен гласн. надзору. Принадлежал к моск. группе чернопередельцев. В конце 1880—1881 г. жил в деревне в Рязанск. губ. под надзором полиции. В 1900-х г.г. жил в Москве, сотрудничал в газетах («Утро России» и др.). После 1917 г. уехал на Волгу. Умер от тифа ок. 1920 г.

Сообщения О. К. Булановой и И. И. Попова.—Справки (В. Анзимиров, Я. Ефрон, А. Маков, А. Пругавин, Я. Серпинский).—Венгеров, Словарь.

В. А. Анзимиров, Красильники. Воспоминания. М., 1907.

Южно-русск. союзы, 204.—«Листок «Земли и Воли» II—III (1879) (Револ. журналистика 70-х г.г., 503).—«Нар. Воля» II (1879) (Литература парт. «Нар. Воля», 136).—«Ист.-Рев. Сборник» II (1924) (Ук.) (Л. Дейч, Черный передел).—С. Мицкевич, «Кат. и Сс.» 1924, IV (11) (Московск. револ. кружки втор. пол. 70-х г.г.).—Н. Сергиевский, «Кат. и Сс.» 1927, VI (35), 91 (Е. П. Дурново и денежн. средства «Черного Передела»).

Аникеев, Никифор Яковлевич, крестьянин Тульск. губ., б. кантонист. Род. ок. 1851 г. Служил контролером на Ряжско-Вяземск. жел. дор. В дек. 1876 г. за хранение пропаг. литературы и «здочное оскорбление высочайшей особы» лишен всех прав сост. и сослан в Якутск. обл. Поселен в 1877 г. в Намском улусе. По освобождении в 1885 г. выехал в Тульск. губ.

Справки (П. Покровский, Розов).—Справ. листок.—М. Кротов, Якутская ссылка 70—80-х г.г. (Ук.).

Аниола, Станислав Осипович, мещанин, сапожник в Варшаве. Род. ок. 1852 г. Летом 1878 г. участвовал в кружке Я. Томашевского. Арестован и привлечен к дознанию, возникшему в июле 1878 г. в Варшаве, по делу о пропаганде среди варшавск. рабочих (137). По выс. пов. 2 апр. 1880 г. сделано строгое внушение.

Справ. листок.—Доклады 1878, III, 509—511; 1880, I, 64—135.—Хроника, 35.—И. Волковичер, Начало соц. движения в Польше, I (Ук.).

Анисимов (он же «Тимошка рыженький»), Петр. Рабочий на Ново-Бумагопрядильной фабрике в Петербурге. Род. ок. 1854 г. Арестован в марте 1878 г. и выслан 3 мая т. г. на родину за участие в стачке, но вернулся в Петербург нелегально в янв. 1879 г. Один из руководителей январск. стачки 1879 г. на петерб. фабрике Шау. Арестован 18 янв. 1879 г. на сходке и при аресте назвался Осипом Ивановым. После содержания в Доме предв. заключения, по выс. поз. 16 апр. 1880 г. выслан на полтора года в Вост. Сибирь. В нач. 80-х г.г. жил на поселении в Анцыферовск. вол. (Енисейск. губ.).

Справки (Бердников, Журкин, Гер. Иванов, Пав. Никонов, П. Семенов, Ив. Синаков, А. Стульцев).—Справ. листок.—Доклады 1880,

I, 249—281.—«Начало» IV (1878) (Револ. журналистика 70-х г.г., 109).—«Нар. Воля» II (1879) (Литература парт. «Нар. Воля», 138).—И. Белоконский, «Кат. и Сс.» 1927, II (31), 144 (К истории полит. ссылки 80-х г.г.).

Аннсьина, Анна Федоровна, дочь шт.-капит., народн. учительница в Херсонск. губ. Род. ок. 1857 г. В янв. 1876 г. привлечена к дознанию по обвин. в распростр. запрещ. книг, полученных ею от Эр. Лобойко. Уволена от должности учительницы. По выс. пов. 22 авг. 1876 г. дело о ней прекращено, а сама она подвергнута двухнедельному аресту с отдачею потом под строг. надзор полиции. Со 2 ноября т. г. жила под надзором в Петербурге; в февр. 1878 г. выбыла в с. Мосальское (Новоладожск. у.).

Ведомость по Петерб. градоначальству (1876—1878).—Доклады 1876, II, 231—234.—Справ. листок.—«Ист.-Рев. Сборник» III (1926) (Ук.) (А. Санин, К ранней истории марксизма).

Анненков, Павел, воспитан. Олонецк. гимназии. Род. ок. 1859 г. В июле 1878 г. привлечен к дознанию по делу о распространении в гор. Вытегре газеты «Начало» (дело К. Семенова) по обвинен. в передаче запрещ. сочинений, полученных им от студ. Мед.-Хир. ак-ии Стониса. По выс. пов. 14 марта 1879 г. дело о нем прекращено после строгого внушения.

Доклады 1879, I, 140—150.

Анненский, Николай Федорович, известный статистик, публицист и обществен. деятель, сын чиновника. Род. 28 февр. 1843 г. в Петербурге. Образование получил в Омском кад. корпусе; был вольнослушат. Петерб. ун-та и впоследствии сдал экзамен на кандидата прав при Петербургском и на кандидата историко-филол. наук при Киевском ун-тах. Служил в гос. контроле и в м-ве путей сообщения. В связи с нечаевским делом, вследствие близости с П. Н. Ткачевым, на сестре которого был женат, арестован 30 ноября 1869 г. в Петербурге; освобожден 3 февр. 1870 г. Выступал в качестве свидетеля на процессе нечаевцев. С 1873 г. начал работать по статистике. В 1878—1879 г.г. был близок к револ. молодежи, принимал участие в газ. «Начало», подвергался обыскам и находился под негласн. надзором. После Соловьевского покушения в апр. 1879 г. был арестован и освобожден под залог в 10.000 руб. Снова арестован 29 февр. 1880 г.; находился в Вышневолоцк. тюрьме и по постан. Верх. расп. комиссии в администр. порядке выслан на три года в Зап. Сибирь. Поселен в Таре (Тобольск. губ.), где пробыл до марта 1881 г., когда возвращен в Евр. Россию и поселен в Казани. С 1883 г. руководил статист. работою в Казанском (1883—1889) и в Нижегор. (1889—1895) земствах; в 1895 г. переехал в Петербург, где был заведующим статист. отделом СПБургск. гор. управы (1895—1900). В 1901 г. выслан после студенч. демонстрации на Казанск. площади в Финляндию и жил в Куоккала. Возвратился в 1902 г. и в февр. 1904 г. снова выслан из Петербурга в Ревель за речь, якобы произнесенную на могиле Н. К. Михайловского. Возвратился в Петербург в авг. 1904 г. Накануне 9 янв. 1905 г. был в депутации к кн. Святополк-Мирскому, вследствие чего 9 янв. был арестован и 11 янв. заключен в Петроп. крепость, где пробыл до 1 февр. т. г. В 1905 г. вместе с В. А. Мякотиным, А. В. Пешехоновым был одним из организаторов партии народн. социалистов. С 1894 г.—сотрудн. «Русского Богатства», впоследствии член редакции. С 1895 г. постоян. член комитета Литер. фонда и правления Больно-Экономического общ-ва. Умер в Петербурге 26 июля 1912 г.

Н. Ф. Анненский.

С фотогр. 1865 г.

Из собр. Муз. «Каторга и Ссылка».

Сообщения Т. А. Богдановича, А. А. Макаренко.—Нечаевск. дело (III Отдел.).—Справка (А. Малиновская).—Бурцев, За сто лет, II, 93.—Венгеров, Словарь (авто-биография).—Его же, Список.—Больш. энциклопедия, XXI.—Нов. энцикл. словарь.—«Русск. Ведомости». Сборник.—Б. Глинский, Revue période, II, 369.—Советск. энциклопедия.

«Истор. Вестн.» 1912, IX, 1026 (Некролог).—«Русск. Бог.» 1912, VIII—IX.—Л. Гуревич, «Русск. Вед.» 1912, № 181 (Из воспоминаний о Н. Ф. Анненском).—А. Анненская, «Русск. Бог.» 1913, I—II.

Н. Морозов, Повести моей жизни, IV, 267 сл.—Вл. Короленко, Сочинения, II (Третий элемент).—Н. С. Тютчев, Револ. движение 70—80-х г.г., I, 70сл.—Д. Клеменц, Из прошлого, 55.—Н. С. Русанов, Из моих воспоминаний 237 сл., 322.—В. Короленко, История моего современника, III, 128 сл.—Его же, Письма, I (Ук.).—И. И. Попов, Минувшее и пережитое, II (Ук.).

«Прав. Вестн.» 1871, № 161 (Показания Анненского по делу нечаевцев).—«Лист. «Нар. Воли» II (1883) (Литература парт. «Нар. Воля», 259).—Н. Тютчев, «Быль» II (1918), 161 сл. (Разгром «Земли и Воли» в 1878 г.).—«Ист.-Рев. Сборн.» II (1924) (Ук.) (Э. Корольчук).—«Русск. соц.-демократы» в 1879 г.).—А. Прибылева-Корба, «Кат. и Сс.» 1924, V (12), 250 сл. (И. П. Емельянов).—И. Белоконский, «Кат. и Сс.» 1927, II (31), 144 (К истории полит. ссылки 80-х г.г.).

Аносов, Николай Михайлович, дворянин, сын тит. сов. Род. в Владим. губ. ок. 1850 г. Студент Петровск. Земл. ак-ии, товарищ Га-

нова и Пругавина. Вместе с последним в 1870—71 г.г. организовал кружок для вспоможествования слушателям ак-ии и для про-

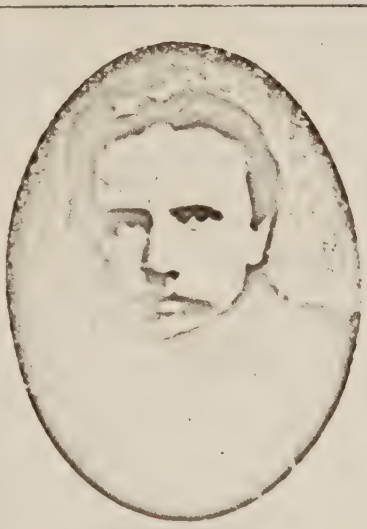

Н. М. Аносов.

С фотогр. 1870-х г.г.
Из собр. Муз. «Каторга и Ссылка».

паганды, за что в 1871 г. администр. выслан из Москвы. Возвратился зимою 1872 г. и вместе с Тихомировым, Батюшковой, Армфельд и др. состоял участником московск. отделения кружка чайковцев. С конца 1873 г. на квартире своей и Фроленко вел пропаганду с приходящими рабочими. Работал в организованной вместе с Фроленко в Москве столярной мастерской, при чем, выдавая себя за семинариста, жил на отдельной квартире по паспорту Алексея Знаменского. В нач. 1874 г. познакомился с П. Войнаральским и часто бывал в организованной им мастерской в Москве. Весною 1874 г. уехал из Москвы с целями пропаганды в Нижн.-Новгород, где жил вместе с Лукашевичем, Ливановым и друг. у Серебровских. «Ходил в народ» на Урал вместе с Фроленко, Шишко и двумя рабочими; позднее был в Макарьевск. у. в селе Павлово, где пропагандировал среди крестьян, а затем с Ливановым отправился в Самару. Арестован 10 авг. 1875 г. в Москве на квартире Батюшковой и при аресте назвался дворян. Захаровым. Был привлечен к дознанию за сношения с пропаг. Батюшковой и за проживание по чужому паспорту; по выс. пов. 11 ноября 1876 г. дело о нем прекращено в виду обвинения его в более важном преступлении—устройство мастерской с противозаконными целями. 4 ноября 1876 г. заключен в Петроп. крепость, где пробыл до 7 окт. 1877 г., когда переведен в Дом предв. заключения; вторично помещен в крепость 20 ноября т. г. Предан 5 мая т. г. суду ос. прис. Сената (процесс 193-х) по обвинению в принадл. к преступн. сообществу и в распростр. сочинений, имевших целью возбуждение к бунту. 14 ноября т. г. удален из залы заседания за отказ отвечать суду. Приговором 23 янв. 1878 г. признан виновным в имении книг преступного содержания и присужден к трехмесячному заключению, при чем суд ходатайствовал о вменении ему в наказание предварит. заключения. 24 янв. 1878 г. освобожден из крепости. По выс. пов. 11 мая т. г. ходатайство суда удовлетворено. По распор. м-ра вн. дел от 10 сент. т. г. выслан под надзор в Арханг. губ. Разыскан 29 авг. т. г. в Москве и 13 сент. т. г. водворен в Холмогорах, откуда переведен в Шенкурск, где находился до 1884 г. Впоследствии—смоленск. статистик. Умер.

Сообщения О. К. Булановой и М. Ф. Фроленко.—Ведомость по Арханг. губ. (1878—1879).—Справки (А. Знаменский, П. Лисевицкий, И. Лукашевич, Маньковский, А. Мирославова, Г. Перчаникин, А. Пругавин, А. Садовский, А. Эдемский).—Справ. листок.—Доклады 1876, II, 331—339; 1878, II, 228—241, 607.—Список 1852—1879 г.г., лл. 44 об., 46 об.—Список псевдонимов.—Список 1883 г., III, стр. 3.—Бурцев, За сто лет, II, 84, 91.—Госуд. преступления, I, 484; II, 214 (174); III, 158—170 (144—155), 262 (238), 265 (241), 318 (290), 327 (298), 330 (300).—Венгеров, Словарь.—Бурцев, Календарь.—Б. Глинский, Револ. период, II, 13. Стенограф. отчет, 459—460, 464, 467, 476—478.—В. Дебогорий-Мокриевич, Воспоминания, 174.—Н. Морозов, Повести моей жизни, I, 69 сл.—В. Фигнер, Шлиссельб. узники, 204 сл.—Ее же, Запечатлен. труд, 260.—П. Лавров, Народники-пропагандисты (Ук.).—Н. Чарушин, О далеком прошлом (Ук.).—М. Фроленко, Записки семидесятника (Ук.).—К. Котов, Записки землевольца, 114.—Л. Тихомиров, Воспоминания (Ук.).

«Вперед» № 2 (1875), 43 (Из документов внутрен. политики рус. правительства).—«Вперед» № 18 (1875), 547.—Старик [С. Ковалик], «Был.» 1906, XI, 31 сл. (Движение 70-х г.г. по Больш. процессу).—С. Чудновский, «Мин. Годы» 1908, V—VI, 374 (Из дальних лет).—«О минувшем». Сборник. 1909, стр. 241 сл. (М. Фроленко, Из далекого прошлого).—О. Аптекман, «Рус. Прошлое» I (1923), 49, 51 (Моск. револ. кружки).—А. Якимова, «Кат. и Сс.» 1927, VIII (37), 11 сл. (Большой процесс).

Анощенко, Василий Игнатьевич. Род. в 1856 г. Студент Мед.-Хир. ак-ии. Арестован 26 февр. 1879 г. в Петербурге за участие в сходке у С. А. Иванова для предоставления денежн. средств в пользу революционеров. По распоряж. м-ра вн. дел от 25 апр. т. г. выслан под гласн. надзор в Вологодск. губ.; в мае т. г. водворен в Устюге. В 1887 г. получил звание лекаря. В конце 1890-х г.г.—врач в Воронеже.

Сообщение А. В. Прибылева. — Ведомость по Волог. губ. (1879).—Справка (О. Потоцкая). — «Листок «Земли и Воли» II—III (1879) (Револ. журналистика 70-х г.г., 507).

Аносова, Екатерина, дочь свящ. Обыскана в Москве 31 авг. 1875 г. вследствие знакомства с Е. Д. Субботиной; привлекалась по делу о пропаганде (193); по выс. пов. 19 февр. 1876 г. освобождена от взыскания за недостатком улик.

Справки (Е. Д. и С. А. Субботины, В. Шлыкова).—Справ. листок.—Доклады 1876, I, 34 об.

Антипин, Николай Николаевич, сызранск. мещанин, слесарь на заводе Плотникова в Саратове. Род. ок. 1857 г. В 1875 г. привле-

кался к дознанию по обвинению в принадлежности к саратовск. рев. кружку (193); подчинен надзору полиции. В конце 1876—нач. 1877 г.г. участвовал в сарат. кружке, организованном Ширяевым и Бобоховым. Вторично привлечен к дознанию, возникшему в янв. 1877 г., по обвинению в пропаганде. Содержался в Сарат. тюр. замке. По выс. пов. 14 июня 1878 г. дело разрешено в администр. порядке с подчинением его гласн. надзору без ограничения места жительства.

Справки (Н. Антипин, Бобохов, А. Пискарев).—Справ. листок.—Доклады 1878, II, 316—317.

Антипов, Осип, рабочий химич. Бондюжск. завода (Елабужск. у.). Руководитель июльской стачки 1874 г. на заводе.

В. Невский, «Ист.-Маркс.» IV (1927), 135—136 (К вопросу о рабоч. движении 70-х г.г.).

Антоненко, Николай, дворянин. Учился в Новгород-Северск. гимн., курса которой не окончил; выдержал экзамен на уездн. учителя. Летом 1879 г. жил в Глухове (Черниговск. губ.) и подозревался в принадлежности к местн. револ. кружку.

Справки (А. Литвинов, Петровский, Сандер).

Антонов, студент. Жил вместе с Г. Сидорацким в Петербурге в 1873 г. По агент. сведениям, ведал делами тайн. библиотеки запрещенных книг.

Справка (Г. Сидорацкий).

Антонов, Кузьма, крестьянин д. Новопятницы (Ямбургск. у.), рабочий на фабр. Штиглица близ Нарвы. Род. ок. 1854 г. Вел пропаганду в авг. 1877 г. среди рабочих фабрики. Привлечен к дознанию в Нарве в авг. т. г. Содержался под стражей в Нарвск. полиц. управлении с 19 по 22 авг. т. г. По выс. пов. 9 марта 1878 г., в виду его раскаяния, вменено в наказание предвар. содержание под стражей с подчинением его надзору полиции с 17 сент. 1877 г.

Справки (В. Калугин, Мацапуров).—Справ. листок.—Доклады 1878, I, 70—73.—Ведомость по Петерб. губ. (1877—1879).

Антонов, Николай Антонович, крещ. еврей (Шмуль Гольдман), унт.-офиц. Род. ок. 1841 г. в Бендерах. В 1879 г. привлечен к дознанию по делу о пропаганде в Кишиневе среди рабочих.

Справка (Н. Антонов).—Справ. листок.

Антонов, Петр, алешковск. мещанин—фамилия, которою назвался Влад. Ант. Свириденко (см.) и под которою он был казнен.

Список псевдонимов.—«Голос» 1879, № 165.

Антонова (по мужу Волховская), Мария Иосифовна, моск. мещанка, незаконнорожд. дочь дворян. Иос. Ренцевича. Род. ок. 1848 г. Воспитывалась в 1-й моск. гимназии. Арестована 13 апр. 1869 г. в Петербурге на кварт. Томиловой в связи с нечаевск. делом. Освобождена 17 апр. и выехала в Москву. Вследствие отобранной 15 апр. в ее отсутствие «подозрительной» переписки снова арестована в конце апр. и освобождена 2 янв. 1870 г. Определением гражд. касс. деп. Сената в мае 1871 г. судебн. преследование прекращено по недостатку улик. В конце т. г. вышла замуж за Фел.

М. И. Антонова-Волховская.

С фотогр. 1870-х г.г.
Из собр. Музея Революции СССР.

Вад. Волховского и вместе с ним в нач. 1870-х г.г. входила в состав моск. отдел. кружка чайковцев, а затем в 1873 г. была участницей такого же кружка, организованного в Одессе ее мужем. После неудачной попытки в 1874 г. освободить в Москве Ф. Волховского жила в имении Перовских под Севастополем; потом уехала за границу, где и умерла в 1877 г.

Сообщение В. Л. Перовского.—Нечаевск. дело (III Отдел.).—Татищев, Рев. движение, гл. XI.—Справки (Бобина, Е. Иванова).—Справ. листок.—Госуд. преступления, II, 21 (20)).—Больш. энциклопедия, XXI.

Стенограф. отчет, 71, 72, 412.—О. Аптекман, Земля и Воля (Ук.).—П. Лавров, Народники-пропагандисты (Ук.).—Н. Чарушин, О далеком прошлом (Ук.).—М. Фроленко, Записки семидесятника (Ук.).—В. Л. Перовский, Воспоминания.

«Прав. Вестн.» 1871, №№ 156, 158—163, 171.—«Наша Страна». Сборник (1907), 333 (С. Чудновский, Отрывки из воспоминаний).—«О минувшем». Сборник (1909), 247 сл. (М. Фроленко, Из далекого прошлого).—Л. Никифоров, «Гол. Мин.» 1914, V, 189 (Мои тюрьмы).—А. Успенская, «Был.» XVIII (1922), 27—28 (Воспоминания шестидесятницы).—О. Аптекман, «Был.» XIX (1922), 125 сл. (Берви-Флеровский и чайковцы).—«Ист.-Рев. Сборник» III (1926) (Ук.) (В. Невский, Викт. Обнорский).—А. Якимова, «Кат. и Сс.» 1927, VIII (37), 11 сл. (Большой процесс).

Антропов, Михаил, домашн. учитель. Вследствие агент. донесений о занятии его прест. пропагандой, у него был произведен обыск. Привлечен к дознанию по обвинению в распростр. запрещ. сочинений. По выс. пов. 4 марта 1876 г. дело о нем за недоказанностью обвинения прекращено.

Доклады 1876, I, 52—53.—Справ. листок.

Антушев, Владимир Васильевич, студ. Мед.-Хир. ак-ии. Род. в 1851 (1855?) г.

Привлечен к дознанию за участие в Казанск. демонстрации 4 дек. 1876 г. Был арестован; по выс. пов. 3 февр. 1877 г. дело прекращено. Вследствие разногласия между шефом жандармов, предлагавшим отдать Антушева под надзор, и министром юстиции, предложившим освободить его от дальнейшего преследования, вменив в наказ. предвар. содержание под стражей, об административных мерах предложено шефу жандармов войти с всепод. докладом. По распоряж. м-ра внутр. дел от 14 февр. 1877 г. подчинен в Петербурге негласн. надзору. В 1879 г. выбыл в Москву. В 1881 г. получил звание лекаря. В конце 1890-х г.г.—врач в Москве.

Справ. листок.—Ведомость по Петерб. градоначальству (1877—1879).—Доклады 1877, I, 46—51.—Медиц. список.

Антушев, Николай Алексеевич, учитель городск. училища в Ярославле. Род. ок. 1855 г. В 1876 г. организовал вместе с Алексеем Козыревым кружок из местной молодежи для пропаганды среди рабочих. Привлечен к дознанию в 1877 г. Моск. воен.-окружн. судом приговорен 10 апр. 1880 г. к ссылке в Сибирь в места отдаленные.

Справки (И. Лихачев, К. Покровский).—Справ. листок.—Доклады 1878, III, 653—662; 1879, III, 746—749.—Календарь «Нар. Воли», 141.—Бурцев, За сто лет, II, 104.—Хроника, 135.—Бурцев, Календарь.—Больш. энциклопедия, XXI.

Апалина, София Ивановна, дочь чиновника, сестра Ал. Ив. Орловой. Осенью 1878 г. подверглась обыску вследствие подозрения о ее политич. деятельности и привлечена к дознанию в связи с делом об убийстве Мезенцова. По выс. пов. 18 июня 1880 г. освобождена от ответственности за недостатком улик.

Справка (Ал. Орлова).—Справ. листок.—Доклады 1880, II, 674—692.

Апостолов, Антонин Алексеевич, сын губ. секр., студент. Участник киевск. револ. кружка 1877—78 г.г. Он и его товарищи Дубов, Фен, Забора, Крикливый и Залесский были известны в револ. среде под кличкой «черноморцев». Обыскан в февр. 1878 г. по подозрению в участии в прест. пропаганде.

Справки (Забора, Крикливый).—Справ. листок.—Доклады 1879, II, 363.—Свод указаний, 24.

Апсентова (урожд. Коралли), Зинаида Степановна, дочь пот. поч. гражд., откупщика. Род. ок. 1852 г. в Петербурге. В 1871—72 г.г. обратила на себя внимание полиции вследствие близости к политич. неблагонад. сестрам Корниловым, В. Грибоедовой, Роз. Идельсон и др. С 1871 г. неоднократно выезжала за границу, где жила во Франции, Англии и Швейцарии. В конце 1872 г.—нач. 1873 г. присоединилась к кружку Лаврова, сблизилась с Герм. Ал. Лопатиным и вышла за него замуж под фамилией Барт. Подозревалась в способствовании И. Н. Мышкину в его попытке освободить в 1875 г. Н. Г. Чернышевского. Вернувшись в Петербург, проживала сначала в кварт. Грибоедовой, а потом у Г. А. Лопатина, где и была задержана 23 марта 1879 г. Привлечена по этому поводу к дознанию, но дело прекращено; подчинена секретн. надзору. В июне 1880 г. вместе с мужем отправилась в Ташкент, а в апр. 1881 г. вернулась в Петербург. В Париже слушала лекции на медиц. факультете, который окончила.

Ведомость по Петерб. градоначальству (1879).—Справка (А. Жуков).—Справ. листок.—Голицын, Десятая глава, 77.—Хроника, 260.—Чернышевский в Сибири, I, стр. LVIII.—И. И. Попов, Герм. Ал-др. Лопатин. М., 1926, стр. 40.

Аптекман-Шандер, Анна Александровна, двоюр сестра Ос. Вас. Аптекмана. Род. ок. 1839 г. Принимала участие в конце 1878—нач. 1879 г.г. в Харькове в револ.-рабочем кружке и в револ. кружке молодежи, организованном Е. Ковальской. По распоряж. Харьк. губ. жанд. управл. от 30 апр. 1879 г. подчинена негласн. надзору.

Сообщение Е. И. Ковальской.—Ведомость по Харьк. губ. (1879).—Южно-русские союзы, 203.—О. Аптекман, Земля и Воля (Ук.).—Е. Ковальская, «Был.» XVI (1921), 42 сл. (Мои встречи с С. Перовской).—Е ж е, «Кат. и Сс.» 1926, I (2[illegible] 33 (Из моих воспоминаний).

Аптекман, Дора (Доротея, Дарья) Игорьевна.

См. «восьмидесятые годы».

Аптекман, Осип Васильевич, бахмутск. мещанин, сын купца. Род. 18 марта 1849 г. в Павлограде (Екатериносл. губ.). Шести лет

О. В. Аптекман.

С фотогр. 1880-х г.г.
Из собр. Муз. «Каторга и Ссылка».

отдан для обучения в хедер (первонач. еврейск. школу), а в 1867 г. перешел в Екатериносл. гимназию, по окончании которой поступил в 1870 г.г. на медиц. фак. Харьк. ун-та. В 1870—71 г.г. принимал участие в харьк. кружке для самообразов. приказчиков, организованном Немировским, и в харьк. кружке Е. Н. Ковальской. В нач. авг. 1871 г. переехал в Петербург и посту-

пил в Мед.-Хир. ак-ию. Был членом кружка екатеринославцев, находившегося в постоянных сношениях с петерб. кружком «чайковцев»; с 3-го курса ак-ии—бессменный член студенч. библиотечн. комиссии. Весною 1874 г., решив оставить ак-ию и «итти в народ», жил в с. Славянке у столяра для обучения ремеслу. Осенью т. г. привлекался по делу о студ. беспорядках в Мед.-Хир. ак-ии (Ционовская история), был арестован, сидел в Литовск. замке, но был оправдан. Зимою 1874—1875 г.г. вышел из ак-ии с V курса, не получив диплома врача, и уехал в Псковск. губ. в с. Буриги, где работал в больнице и вел пропаганду среди крестьян. Весною 1875 г. принял православие и тогда же, получив место фельдшера в с. Муратовке (Мокшанск. у. Пензенск. губ.), вел в 1875—1876 г.г. пропаганд. работу среди крестьян. В февр. 1876 г. приехал в Петербург, участвовал в демонстрации 3 марта т. г. на похоронах Чернышева и снова уехал на юг, в Харьков, где вошел в харьк.-ростовск. револ. кружок, представителем которого приехал в Петербург в конце янв. 1877 г. С того же года до 1879 г. был деятельным членом револ. общ-ва «Земля и Воля», в организации которого принимал участие; вел пропаганду среди молодежи, петерб. рабочих, входил в состав совета общ-ва. Летом т. г. вел пропаганду в Тамбовск. губ., а оттуда переехал в Саратов, где жил до осени т. г., работая вместе с Плехановым и Ал-дром Михайловым. Возвратившись в Петербург в конце 1878 г.—нач. 1879 г., снова жил (до февраля) в Тамбовск. губ. в землевольческом поселении. В июне 1879 г. принимал участие в Воронежск. землевольч. с'езде, после которого уехал на Кубань для организации сношений с местными револ.-народническими группами. Возвратившись в Петербург, застал землевольцев в полном расколе и, по разделении «Земли и Воли» на «Народн. Волю» и «Черный Передел», примкнул к последнему. Будучи одним из его организаторов, вошел в редакцию журн. «Черн. Передел» и по поручению товарищей написал «Письмо к бывшим товарищам» по поводу раскола общ-ва. 28 янв. 1880 г. арестован в Петербурге на квартире Короткевича в связи с захватом чернопередельч. типографии. 15 февр. т. г. заключен в Петроп. крепость и 5 ноября т. г. переведен в Дом предвар. заключения. Кроме принадлежности к револ. сообществу, обвинялся в нанесении в крепости «оскорблений словами и действием должностн. лицам». После 20-месячн. заключения, по выс. пов. 30 июля 1880 г. выслан в административ. порядке в Якутск. обл. на пять лет под надзор полиции. В Сибирь прибыл из Вышневолоцк. перес. тюрьмы; поселен в Усть-Майском (Якут. обл.) и весною 1882 г. переведен в слоб. Амгу. В 1882—83 г.г. написал свои воспоминания о «Земле и Воле». По окончании ссылки, срок которой истекал 9 сент. 1885 г., вернулся в 1886 г. в Европ. Россию и для окончания медиц. образования уехал за границу в Мюнхен. В 1889 г. вернулся в Россию и по выдержании экзамена получил в 1890 г. место врача в Сарат. уездн. земстве. В 1892 г. работал на голоде на Волге и летом того же года вместе с 12-ю врачами оставил службу в земстве в знак протеста против распоряжений м-ва вн. дел. Затем работал на сыпном тифе в Лукьяновск. у. (Нижегор. губ.), на холере в Нижнем, откуда переехал в Херсон на холерную эпидемию. В 1893 г. вместе с М. А. Натансоном и Н. С. Тютчевым принимал деятельн. участие в организации партии «Народн. Право». В 1896 г., работая в качестве врача в Смоленске, примкнул к местной соц.-демокр. группе и затем работал в уфимской, симбирской и виленской с.-д. организациях. В дек. 1905 г. арестован в Вильно за бойкот Госуд. думы, призыв к вооруж. восстанию и за организацию боевой рабоч. группы. Выпущенный под залог в 1906 г., уехал за границу, где и оставался до 1917 г. Во время мировой войны отошел от оборонцев и примкнул к циммервальдийцам. После Февр. революции возвратился в Россию. Умер в Москве 8 июля 1926 г.

Сообщение О. К. Булановой.—Список 1879—1884 г.г., л.л. 5 об., 12, 19 об.—Справ. листок.—Докл. ды 1880, III, 962—968.—Список 1886 г.—Обзор, III, 3.—Бурцев, За сто лет, II, 103.—Его же, Календарь.—Б. Глинский, Револ. период, II, 171 сл., 366 сл.—Медиц. список.—В. Невский, Материалы, I.—Словарь Граната, т. 40 (Автобиография).—В. Невский, Очерки, I (Ук.).—Советск. энциклопедия.

О. В. Аптекман, Из истории револ. народничества. «Земля и Воля» 70-х г.г. (По личным воспоминаниям). Изд. А. Сурат [1906].—Его же, Глеб Иван. Успенский. М., 1922.—Его же, Общество «Земля и Воля» 70-х г.г. по личным воспоминаниям. 2-е испр. и дополн. изд. П., 1924.—Черный Передел. Орган социалистов-федералистов 1880—1881 г. Гиз. 1923. Со вступ. статьей О. В. Аптекмана «Черный передел».—Его же, «Был.» 1907, VII, 177—206 (Партия «Народн. Право» по личным воспоминаниям).—Его же, «Мин. Годы» 1908, V—VI, 297—327 (Из воспоминаний землевольца).—Его же, «Совр. Мир» 1913, IV; 1914, VI (Записки семидесятника).—Его же, «Был.» XVI (1921), 3—14 (Две дорогие тени).—Его же, «Был.» XVIII (1922), 58 сл. (Флеровский-Берви и кружок долгушинцев).—Его же, «Был.» XIX (1922), 119—134 (Флеровский-Берви и чайковцы).—Его же, «Русск. Прошлое» I (1923), 43—57 (Московск. револ. кружки. А. С. Пругавин на заре своей деятельности).—Его же, «Был.» XXVI (1924), 71—101 (Дм. Рогачев в своей исповеди).—«Ист.-Рев. Сборник» I (1924), 9—36 (Его же, Зачатки культурн. народничества в 70-х г.г.).—«Кат. и Со» 1926, V (26), 209—210 (О. В. Аптекман. Некролог).—О. В. Аптекман, «Кат. и Со» 1927, VIII (37), 166 сл. (В. Г. Короленко).

Я. Стефанович, Дневник карийца, 77 сл.—В. Богучарский, Активное народничество (Ук.).—В. Богучарский, Из истории полит. борьбы (Ук.).—В. Фигнер, Запечатленный труд, 132.—Л. Дейч, За полвека, II, 64.—А. Прибылева-Корба и В. Н. Фигнер, Народоволец А. Д. Михайлов (Ук.).—М. Кротов, Якутская ссылка 70—80-х г.г. (Ук.).—Л. Дейч, Г. В. Плеханов, I, 54.—В. Короленко, Письма, I (Ук.).—П. Лавров, Народники-пропагандисты (Ук.).—Д. Клеменц, Из прошлого, 34, 36—38, 41, 56.—А. Прибылева-Корба, «Народн. воля», 204 сл.—П. Аксельрод, Пережитое, 291, 294—295, 323—325, 337, 340—341, 347 сл.—Л. Дейч, Роль евреев в русск. рев. движении (Ук.).—В Якутской неволе. Сборник, 72 (Н. Пикканов, Короленко и якутская ссылка).—Л. Тихомиров, Воспоминания (Ук.).

«Листок «Нар. Воли» II (1880) (Литература парт. «Нар. Воля», 258).—О. Любатович, «Был.» 1906, VI, 110 (Далекое и недавнее).—М. Попов, «Был.» 1906, VIII, 31 («Земля и Воля» накануне Воронежского с'езда).—Его же, «Был.» 1907, V, 274 (Из моего рев. прошлого).—

«Наша Страна» 1907, 394 сл. (Н. Виташевский. По Владимирке).—М. Попов. «Мин. Годы» 1908, II, 170 сл. (Из моего прошлого).—Е. Колосов. «Гол. Мин.» 1913, V, 68 (М. А. Бакунин и Н. К. Михайловский).—Саратовец [И. Маков], «Был.» V—VI (1917), 67 (На заказе народовольчества).—Л. Дейч. «Был.» VII (1918) 138 сл. (Молодость Г. Плеханова).—«Ист.-Револ. Сборн.» II (1924) (Ук.) (Л. Дейч. Черный передел).—«Ист.-Рев. Сборн.» II (1924), 17 (В. Невский. Группа «Освобождение Труда» в период 1883—1884 г.г.).—«Ист.-Рев. Сборн.» II (1924) (Ук.) («Зерно». Рабочий листок).—«Красн. Арх.» VI (1924), 133 сл. (Из архива Л. Тихомирова).—«Ист.-Рев. Сборн.» III (1926) (Ук.) (В. Невский, В. П. Обнорский).—«Ист.-Рев. Сборн.» III (1926) (Ук.) (Н. Сергиевский. Народничество 80-х г.г.).—«Красн. Арх.» XIX (1926), 166 сл. (К истории «Земли и Воли» 70-х г.г.).—И. Белоконский. «Кат. и Сс.» 1927, II (31), 144 (К истории полит. ссылки 80-х г.г.).

Арамильцев, Никифор, мастеровой Черно-Источинск. вол. Верхотурск. у. Род. ок. 1815 г. За возбуждение одно-общественников к непринятию рабочих книжек и к отказу от заводск. работ выслан по распоряж. пермск. губернатора от 20 авг. 1874 г. под гласн. надзор в Вологодск. губ. С 3 ноября т. г. поселен в Кадникове.

Ведомость по Вологодск. губ. (1875—1878).

Арапов—под этою фамилиею в Петербурге в февр. 1879 г. на квартире Б. Ненсберга арестован Ник. Елп. Петропавловский (Каронин) (см.).

В. Колпенский, «Кат. и Сс.» VI (1923), 281 (Н. Е. Петропавловский).

Арапова, Елизавета Петровна. Проживая в Самаре, имела отношение в 1874 г. к местному револ. кружку, организованному Л. Городецким.

Госуд. преступления, III, 223 (203).

Арборе—псевдоним и конспират. фамилия Земф. Конст. Ралли (см.).

Хроника, 331.

Арбузов, студент Петровск. Землед. ак-ии. Участник револ. кружка петровцев, организованного в 1870 г. А. С. Пругавиным.

О. Аптекман. «Русск. Прошл.» I (1923), 49 сл. (Московск. револ. кружки).

Ардамацкий, Леонид Петрович, сын купца, пот. поч. гражданин. Род. ок. 1855 г. в Псковск. губ. Не окончил Псковск. гимназии. В 1873—76 г.г. имел отношение к псковск. кружку молодежи, снабжая его запрещ. изданиями. В февр. 1876 г. привлечен к дознанию в Павлограде (Екатериносл. губ.) за распростр. запрещ. книг. По выс. пов. 17 февр. 1877 г. дело разрешено в админ. порядке, а сам он приговорен к трехмес. тюремн. заключению с подчинением надзору полиции. Вторично привлечен к дознанию в Пскове по обвин. в принадлежности к преступн. сообществу, образовавшемуся в Пскове из учеников местн. учебн. заведений в 1873—1875 г.г. По распоряж. м-ра вн. дел от 22 авг. 1878 г. выслан под гласн. надзор в Арханг. губ. Водворен 17 сент. т. г. в Холмогорах.

Справки (Нижегородцев, Чернояров).—Ведомость по Архангельск. губ. (1878, 1879).—Справ. листок.—Доклады 1877, I, 54—56.

Ардосенов (Ардасьянов) (он же Ададуров), Алексей Гаврилович, из осетин, дворянин. Род. ок. 1855 г. Окончил курс СПБ. Землед. ин-та. В 1875—1876 г.г. был деятельным членом владикавказск. револ. кружка, а также принадлежал к моск. кружку револ. пропаганды; вместе с членами последнего кружка Балмашевым, Ив. Заведеевым распространял револ. литературу среди фабричн. рабочих. Арестован 17 апр. 1876 г. в Москве. Привлекался также к дознанию, возникшему в окт. 1876 г. в Тифлисе, по делу о револ. пропаганде в Тифлисск. и Кутаисск. губ. По выс. пов. 26 июля 1878 г., в виду привлечения его по другому делу, последнее дело о нем прекращено. По выс. пов. 7 февр. 1879 г. дело разрешено в административ. порядке с высылкою его в Иркутск. губ. под надзор полиции; за столкновение с начальником конвойной команды поселен в Средне-Колымске, где пробыл три года. Освобожден в 1882 г.

Справки (И. Заведеев, Замятнин, Евд. Ивановская, В. Ивановский, О. Любатович, А. Любимов, Недронов, М. Семенова, Л. Серебрякова, И. Смирнов, Д. Сохиев).—Справ. листок.—Доклады 1878, II, 398—410; 1879, I, 62—87.—М. Кротов. Якутская ссылка (Ук.).—С. Мячкевич, «Кат. и Сс.» 1924, IV (11) (Моск. револ. кружки 70-х г.г.).—И. Белоконский, «Кат. и Сс.» 1927, II (31), 144 (К истории политич. ссылки 80-х г.г.).—«Красн. Арх.» XX (1927), 195 сл. (Письма Г. Здановича).

Ардашев, Петр, ученик техническ. уч-ща в Вятке. 9 апр. 1879 г. подвергся обыску вместе с А. Симановым и Сергиевым, причем найдено большое количество запрещ. книг.

Справки (Сергиев, А. Симанов).

Арев, Семен Иванович, мещанин, владелец оружейной мастерской в Тамбове. За сношения с Фаресовым, Никифоровым и друг. пропагандистами был арестован и привлечен по делу о пропаганде в империи (193). По выс. пов. 19 февр. 1876 г. за недостатком улик освобожден от взыскания.

Справки (Г. Савонов, В. Успенский).—Справ. листок.—Доклады 1876, I, 34.—Стенограф. отчет, 554, 555, 621.—«Был.» 1907, IX, 272 (Записка м-ра юстиции Палена).

Аренстам, Берта, мещанка. Род. ок. 1858 г. Привлекалась к дознанию по подозрению в знании о преступн. деятельности членов виленск. револ. кружка, организованного Давидовичем, и в получении запрещ. сочинений; до решения дела отдана под надзор полиции. По выс. пов. 18 ноября 1876 г. дело о ней прекращено за недостатком улик с освобождением от надзора.

Доклады 1876, II, 351—359.—Н. Бухбиндер. История еврейск. раб. движения (Ук.).—«Ист.-Револ. Сборник» I (1924), 41, 56, 60 (Н. А. Бухбиндер. К истории революц. пропаганды среди евреев в России в 70-х г.г.).

Ареспагитский, Иван Иванович, сын дьячка. Окончил Пензенск. дух. сем-рию. В 1874 г. введен Добровым в пензенск. револ. кружок молодежи, организованный Рогачевым; исполнял разные поручения (распространял литературу, передал Войнаральскому свой вид, которым воспользовались Рогачев и Селиванов). Обыскан и арестован в с. Ключареве (Инсарск. у. Пензенск. губ.) вместе с Сабелькиным. Выпущенный из-под стражи, жил в Саратове. Предан 5 мая 1877 г. суду особ. прис. Сената по обвин.

в принадл. к противозак. общ-ву и в распространении сочинений, имевших целью возбуждение к бунту (дело 193-х). Приговором 23 янв. 1878 г. признан невиновным.

Справки (Каминский, П. Покровский, В. Сабельник, М. Салманов).—Справ. листок.—Бурцев, За сто лет, II, 92.—Госуд. преступления, III, 194—195 (176—177), 198 (180), 200 (182), 207 (188), 211 (192), 217 (197), 262 (238), 265 (241), 319 (291), 330 (301).

Арепов (Арепьев), Николай Федорович, сын отст. полковника. Род. ок. 1851 г. в Могилевск. губ. Арестован за участие в петерб. студ. движении 30 ноября 1878 г. у здания Мед.-Хир. ак-ии. По распор. м-ра вн. дел от 2 февр. 1879 г. подчинен надзору полиции в Петербурге.

Ведомость по Петерб. градоначальству (1879).—«Земля и Воля» III (1879) (Рев. журналистика 70-х г.г., 303).

Арефьева (по мужу Рождественская), Антонина Михайловна, дочь пот. поч. гражд. Род. ок. 1855 г. в Твери. Учительница в с. Шелапове (Александр. у. Владим. губ.). Принимала участие в револ. кружке Натансона и Хазова «Общ-во Друзей». Обыскана 18 и 27 мая 1877 г. и привлечена к дознанию по обвинению в предоставлении своей квартиры в Москве для укрывательства пропагандистов. С 27 мая 1877 г. содержалась под стражей. По выс. пов. 29 ноября 1878 г. дело разрешено в административ. порядке, а сама она выслана на родину, в Тверь, под гласн. надзор полиции с воспрещением отлучек.

Справки (А. Рождественская, У. Жейц, А. Ивановская, В. Сиротенко, Шевелева).—Справ. листок.—Доклады 1878, III, 621—645.—«Ист. Рев. Сборн.» III (1926) (Ук.) Э. Корольчук, Из истории пропаганды среди рабочих Петербурга во вт. пол. 70-х г.г.).

Арманов, Яков Петрович, рабочий петерб. фабрики Шау. Вместе с И. Шиловым принимал деятельное участие в стачке рабочих Ново-Бумагопрядильн. фабрики в янв. 1879 г.

Справка (И. Д. Шилов).

Арзамасцев, Иван Семенович—под этою фамилиею бежал из Нижнеудинска в 1879 г. Пав. А-др. Орлов (см.).

Список псевдонимов.

Аристархова—конспират. фамилия, под которой в 1875 г. в Одессе жила Над. Дм. Субботина (см.).

Список псевдонимов.

Аристов, Василий, воспитанник Костр. дух. сем-рии. В 1879 г. привлекался к дознанию по подозрению в передаче друг. лицам революц. литературы.

Справка (В. Невский).

Аркадакская, Мария Васильевна, дочь свящ. Тверской епархии. Арестована в Москве в 1875 г. по делу о пропаганде в империи (193). В конце 1890-х г.г. служила акушеркой на фабр. Цинделя в Москве.

Справка (М. Аркадакская).—Список 1883 г., I, стр. 5; 1899 г., стр. 15.

Аркадакский, Алексей Васильевич, сын свящ. Тверской епархии. Род. в 1853 г. По окончании дух. семинарии поступил в Ярославский Демид. лицей. Весною 1874 г. посещал собрания в Москве у Ол. Алексеевой. Принимал деятельн. участие в типографии Ип. Мышкина; в мае—июне 1874 г. занимался отправкою отпечатанных листов в провинцию. Находился под надзором полиции

А. В. Аркадакский.

С фотогр. 1870-х г.г.
Из собр. библ-ки Коммун. Академии.

в Москве, но в 1875 г. успел скрыться за границу. В 1880-х г.г. проживал в Добрудже. Согласно выс. разрешению 25 февр. 1888 г. вернулся в Россию и в конце 1890-х г.г. служил при агентстве Черноморско-Дунайск. пароходства в Измаиле.

Справ. листок.—Доклады 1878, I, 121—134.—Список 1883 г., I, стр. 5; 1899 г., стр. 15.—Госуд. преступления, II, 214 (174); III, 158 (144), 162 (147), 182 (166), 208 (189), 209 (190), 211 (192), 212 (193).—Б. Глинский, Рев. период, II, 13.—Стенограф. отчет, 463.—Старик [Ковалик], «Был.» 1906, XI, 31 сл. (Движение 70-х г.г. по Большому процессу).—А. Лукашевич, «Был.» 1907, III, 20 (В народ! Из воспоминаний).

Аркадакский, Константин Васильевич, сын свящ. Тверской епархии. Род. в Петербурге 4 февр. 1849 г. По окончании Самарск. дух. сем-рии поступил в Московск. ун-т. С конца 1873 г. посещал собрания у Ол. Алексеевой. В 1874 г. имел близкое отношение к типографии Ип. Мышкина. Весною т. г. ведал денежными суммами, полученными от Войнаральского для раздачи «идущим в народ». В мае—июне т. г. отправлял отпечатанные листы из типографии Мышкина в провинцию. Конспиративн. прозвища: Африканов, Нильсен. По возвращении в Москву из Калуги арестован 3 авг. 1874 г. на квартире товарища по семинарии Наф. Скворцова. Освобожденный из-под стражи, отдан в Москве под надзор полиции и в 1875 г., во время производства дознания по делу о пропаганде в империи (193), скрылся за границу. Работал плотником и столяром в Болгарии, Румынии, в Вене и Париже. Сотрудничал в «Деле» и «Русск. Курьере», а с 1881 г.—

постоянный корреспондент из Франции в «Русск. Ведомостях» (псевд. Добренович). В 1894 г. выслан из Франции, жил в Англии

К. В. Аркадакский.
С фотогр. 1874 г.
Из собр. Муз. «Каторги и Ссылки».

и Бельгии. В дек. 1905 г. вернулся по амнистии в Россию и продолжал сотрудничать в «Русск. Ведомостях». С 1912 г. был членом товарищества по изданию той же газеты.

Справки (З. Жебунева, Лебедев, В. Лебедева, А. Миролюбова, Ю. Прушакевич, Н. Саблин, К. Серяков, Н. Скворцов, Е. Супинская).—Справ. листок.—Доклады 1878, I, 121—134.—Список 1883 г., I, стр. 5; 1899 г., стр. 15—16.—Обзор, III, 12.—Госуд. преступления, III, 44 (40), 158 (144), 162 (147—148), 182 (166), 183—184 (167), 188 (171), 205 (186), 206 (188), 208 (189), 209 (190), 211 (192), 212 (193), 216 (196), 244 (222).—Б. Глинский, Револ. период, II, 13.—«Русские Ведомости». Сборник (автобиография).

Стенограф. отчет, 463, 470—473, 515—516, 519, 521, 528—529, 629, 633.—И. И. Попов, Минувшее и пережитое, II (Ук.).—Л. Тихомиров, Воспоминания (Ук.).—Старик [С. Ковалик], «Был.» 1906, XI, 31 сл. (Движение 70-х г.г. по Большому процессу).

Аркадакский, Николай Васильевич, сын свящ. Тверской епархии, брат К. В. Арк-го. Род. в 1859 г. Бывш. воспитан. Самарск. дух. сем-рии. Народный учитель. В 1874 г. привлекался к дознанию по делу о пропаганде в империи (193), но в том же году скрылся за границу. Возвратившись в Россию, жил в Самаре. Сотрудничал в «Русск. Ведомостях» (1883 г. Умер в 1913 г.

Список 1883 г., I, стр. 5.—«Русск. Ведомости». Сборник.—Языков, Обзор, XIII.

Арнудинский, Лев, студ. Новоросс. ун-та, товарищ по Ришельевск. гимназии Н. А. Драго. Последним в 1872 г. на его квартире в Одессе был устроен склад револ. книг, полученных от петерб. «чайковцев».

Н. Драго, «Кат. и Сс.» VI (1923), 12 (Записки старого народника).

Аркушевская, Констанция, дворянка. В ноябре 1876 г., проживая в Радомск. губ., привлекалась к дознанию по обвинению в имении книг преступн. содержания. По выс. пов. 8 февр. 1878 г. дело прекращено с подчинением ее, в виду политическ. неблагонадежности, негласн. надзору полиции.

Доклады 1878, I, 19—20.

Армфельдт, Александр Александрович, надв. сов. Род. ок. 1833 (1839?) г. В 1877 г. жил в своем имении в Можайск. у.; в апр. т. г. привлекался к дознанию по обвинению в имении книг револ. содержания. По выс. пов. 30 марта 1878 г. дело о нем прекращено после строгого внушения. Впоследствии — профессор Сельско-Хоз. ин-та в Нов. Александрии. Умер в июне 1897 г.

Доклады 1878, I, 154—155.—Венгеров, Список.—Советск. энциклопедия.

Армфельдт (по мужу Комова), Наталия Александровна, дочь д. ст. сов. Род. ок. 1850 г. в Москве. Окончила Моск. Никол.

Н. А. Армфельдт-Комова.
С фотогр. 1880 г.
Из собр. Муз. «Каторги и Ссылки».

институт. В 1873 г. состояла членом моск. отделения кружка «чайковцев» и летом т. г. была в Одессе для связи с местным подобным же кружком. Впервые арестована в 1874 г. в Елецком у. (Орловск. губ.) за распространение среди крестьян «социально-революц. сочинений» и водворена на поруки матери в ее имение в Можайск. у. (Моск. губ.). В сент. 1875 г. арестована вторично и привлечена к дознанию по делу о пропаганде и по обвинению в близких сношениях с пропагандисткой Батюшковой, в покушении на распростр. запрещ. книг и в крайней полит. неблагонадежности. По выс. пов. 19 февр. 1876 г. дело о ней прекращено, и сама она в администр. порядке выслана в г. Буй (Костромск. губ.) под надзор полиции. В 1877 г. по болезни получила разрешение

жить под надзором у матери в имении, откуда в сред. апр. 1878 г. скрылась. В 1878 г. принимала участие в московском и в конце т. г. в киевском револ. кружках. Арестована в Киеве в доме Косаровской 11 февр. 1879 г. после вооруж. сопротивления, отказавшись открыть свое звание и фамилию. С 30 апр. т. г. судилась Киевск. военно-окружн. судом по делу Антонова, Брантнера и др. по обвинению в участии в тайн. револ. сообществе и 4 мая т. г. приговорена по лиш. всех прав к каторжным работам на заводах на 14 л. 10 м. В нач. 1880 г. прибыла на Кару; в конце 1882 г. переведена с Нижн. Кары в Усть-Карийскую тюрьму. Весною 1885 г. выпущена в вольн. команду, где вышла замуж за Комова. Умерла в сент. 1887 г. от туберкулеза легких.

Сообщение Е. Н. Ковальской.—Справки (Иванченко, Н. Позен, Д. Соловьев).—Справ. листок.—Ведомость по Моск. ген.-губернаторству и губернии (1878).—Доклады 1876, I, 13 об; I., 331—339.—Хроника, 59—60, 78—79.—Бурцев, За сто лет, II, 79, 131.—Его же, Календарь.—Большая энциклопедия, XXI.—Б. Глинский, Рев. период, II, 287 сл.—Советск. энциклопедия.

Процесс 21-го, 47.—В. К. Дебогорий-Мокриевич, Воспоминания, 376.—Д. Кеннан, Сибирь и ссылка, II, 192 сл.—В. Анзимиров, Крамольники, 95 сл.—Н. А. Морозов, Повести моей жизни, I, 158 сл.; II, 20 сл.—О. В. Аптекман, Земля и Воля (Ук.).—А. П. Прибылева-Корба, «Народн. Воля», 94 сл.—П. А. Кропоткин, Записки революционера, 198, 462.—П. Л. Лавров, Народники-пропагандисты (Ук.).—Н. А. Чарушин, О далеком прошлом (Ук.).—Кара и другие тюрьмы Нерчинск. каторги, 229 (И. Жуковский-Жук, Мартиролог Нерчинской каторги).—Л. Тихомиров, Воспоминания (Ук.).

«Земля и Воля» V (1879) (Револ. журналистика 70-х г.г., 455).—«Листок «Земли и Воли» V (1879) (Там же, 477).—«Голос» 1879, №№ 165 (обвин. акт), 170, 173, 174, 180 (речь прокурора), 181 (приговор).—В. Бурцев, «Был.» (загр.) III (1903), 201 (Материалы для словаря полит. ссыльных в России).—С. Иванова, «Был.» 1906, III, 83 (Воспоминания о С. Перовской).—А. Лукашевич, «Был.» 1907, III, 20 (В народ!).—Саратовец [И. И. Майнов], «Мин. Годы» 1908, III, 193 (Саратовск. семидесятник).—Г. Осмоловский, «Мин. Годы» 1908, VII, 150 (Карийцы).—«Наша Страна». Сборник. 1908, 356 (С. Чудновский, Отрывки из воспоминаний).—Е. Брешковская, «Гол. Мин.» 1918, X—XII, 169 сл. (Из воспоминаний).—О. Аптекман, «Был.» XIX (1922), 125 сл. (Берви-Флеровский и чайковцы).—«Красн. Арх.» V (1924), 158 (Письма участников процесса 193-х).—Викторова-Вальтер, «Кат. и Сс.» IV (11) (1924) (Из жизни революц. молодежи втор. пол. 70-х г.г.).—С. Ястремский, «Канд. Звон» I (1925), 17 (Кара).—А. Якимова «Кат. и Сс.» 1927, VIII (37) 11 (Большой процесс).

Армфельдт, Николай Александрович, сын д. ст. сов., брат Нат. Ал. Армфельдт. Род. ок. 1854 г. Арестован весною 1876 г. в Москве по делу о пропаганде в Москве и Волог. губ. и привлечен к дознанию по обвинению в распростр. запрещ. книг, полученных в февр. т. г. от сестры. В одиночн. заключении находился три с полов. месяца. По выс. пов. 7 февр. 1879 г. дело о нем прекращено. По агентурн. сведениям, в нач. 1879 г. входил в организован. московскими пропагандистами центральн. кружок и в нач. марта т. г. арестован по делу об убийстве Рейнштейна. По распоряжению моск. ген.-губернатора от 15 июля 1879 г. подчинен гласн. надзору. Ум. в 1879 г.

Справки (Анзимиров, Я. Ефрон, Е. Ивановская, А. Макарова, А. Маков, С. Перовская, А. Пругавин, Я. Серпинский).—Ведомость по Моск. ген.-губернаторству и губернии (1879).—Справ. листок.—Доклады 1879, I, 62—87.—В. Анзимиров, Крамольники, 36.—«Голос» 1879, № 170.—«Народн. Воля» II (1879) (Литература парт. «Нар. Воля», 136).—В. Ихельсон, «Был.» VII (1918), 70 (Далекое о прошлом).—С. Мицкевич, «Кат. и Сс.» 1924, IV (11) (Моск. револ. кружки вт. пол. 70-х г.г.).

Арнольди, Нина Александровна, из дворян. Около сред. 1870-х г.г. переселилась за границу, где близко сошлась с русскими эмигрантами. По сведениям III Отделения, субсидировала «Набат». В 1879 г. издала под инициалами «Н. А.» роман из жизни эмигрантов «Василиса».

Н. А. Арнольди, Василиса. Роман. М., 1927.

Аронзон, Моисей (Мовша-Арон) Гиршевич, мещанин. Род. 15 авг. 1854 г. в Могилеве. В нач. 1870-х г.г. жил в Киеве и принимал участие в революц. кружках. Осенью 1874 г. выехал в Берлин, поступил в ун-т и вошел в еврейский социалист. кружок. Арестован в Берлине осенью 1878 г. вместе с Г. Гуревичем и за принадлежность к «преступному сообществу, имевшему целью пропаганду соц.-револ. учений», приговорен берлинским трибуналом 26 апр. 1879 г. к шести месяцам тюремн. заключения с зачетом трех месяц. предварит. заключения и к высылке из Пруссии. По отбытии наказания поселился в Базеле, затем переехал в Цюрих. Впоследствии женился на сестре немецк. социалиста Эд. Бернштейна; был врачом и в сред. 1900-х г.г. проживал в Америке.

Список 1899 г., стр. 16—17.—Г. Г[уревич], «Был.» 1907, IX, 77 сл. (Первый процесс «русских нигилистов» в Берлине).—Б. Фрумкин, «Евр. Стар.» 1911, IV, 520—521 (Из истории револ. движения среди евреев 70-х г.г.).—Г. Гуревич, «Евр. Стар.» X (1918), 152, 155, 157, 158, 164—166 (Процесс еврейских социалистов в Берлине).

Аронзон, Соломон Лейбович (Львович). Род. в 1854 г. Студент Мед.-Хир. ак-ии. Участник кружка «оренбуржцев», организованного С. Голоушевым. Летом 1873 г. поселился в Петербурге на квартире Аитова и вошел в сношения с кружком «артиллеристов». Весною 1874 г. «ушел в народ»; в сред. лета т. г. привез в Самару по поручению Траубенберга для Городецкого запрещ. книги. На обратном пути в Петербург из Оренбурга, откуда уехал в сред. авг. т. г., был арестован в Казани 23 авг. 1874 г. Заключен в Петроп. крепость 13 янв. 1875 г., где находился до 20 февр. 1876 г., когда был переведен в Дом предвар. заключ.; вторично заключен в крепость 1 ноября т. г. и 9 окт. 1877 г. снова переведен в Дом предвар. заключ. Предан суду ос. прис. Сената 5 мая 1877 г. по обвинению в принадл. к противозак. общ-ву и в распростр. сочинений, имевших целью возбуждение к бунту (проц. 193-х). Удален из залы заседания суда 1 ноября 1877 г. за отказ отвечать на вопросы. Приговором 23 янв. 1878 г. признан виновным во вступлении в противозак. сообщ-во со знанием его преступных целей и присужден к трехмесячн. тюремному заключению в рабочем доме, при чем суд ходатайствовал о вменении

ему в наказание долговрем. предвар. заключения. По выс. пов. 11 мая 1878 г. ходатайство суда удовлетворенс. По распор. м-ра вн. дел от 30 июля 1878 г. выслан без срока под гласн. надзор в Оренб. губ. С 15 авг. 1878 г. поселен в Оренбурге. В авг. 1879 г. переведен в Белебей (Уфимск. губ.). 5 авг. 1880 г. освобожден от надзора полиции. В 1886 г. получил звание лекаря. В конце 1890-х г.г.—земский врач в Уфимск. губ.

Список 1852—1879 г.г., л.л. 33, 44.—Справки (М. Нефедов, Телесницкий).—Ведомость по Оренб. губ. 1878—1879).—Справ. листок.—Список псевдонимов.—Список 1883 г. III, стр. 3.—Бурцев, За сто лет, II, 91.—Госуд. преступления, III, 61 (55), 65—68 (59—62), 74—79 (67—72), 167 (152), 235 (214), 262 (239), 265 (241), 313 (285), 321 (293), 327 (298), 330 (300).—Б. Глинский, Револ. период, II, 59.—Медиц. список.

Стенограф. отчет, 144, 147, 167, 168.—П. Лавров, Народники-пропагандисты (Ук.).—Л. Дейч, Роль евреев в рев. движении (Ук.).—С. Синегуб, «Был.» 1906, X, 33 (Воспоминания чайковца).—Старик [С. Ковалик], «Был.» 1906, X, 28 (Движение 70-х г.г. по Большому процессу).—С. Чудновский, «Мин. Годы» 1908, V—VI, 374 (Из дальних лет).—А. Якимова, «Кат. и Сс.» 1927, VIII (37), 13 сл. (Большой процесс).

Арсеньев—конспиративная фамилия, под которой в 1887 г. жил в Софии Ив. Ив. Басов (см.).

Хроника, 325.

Арсеньев, Петр Денисович, студ. Харьковск. ун-та. Член харьк. револ. кружка, организованного в 1874 г. Коваликом. Привлечен к дознанию по делу о пропаганде в империи (193) вследствие близких сношений с членами харьк. кружка и за участие в их сходках. По выс. пов. 19 февр. 1876 г. дело о нем прекращено с учреждением негласн. надзора. Застрелился (?) после 1877 г.

Справки (Арсеньева, Лукашевич, М. Спесивцев).—Справ. листок.—Доклады 1876, I, 33.—Госуд. преступления, III, 99 (90).—Стенограф. отчет, 229.

Артамонов, Александр Константинович, дворянин. Род. ок. 1854 г. Студент СПБ. ун-та. В конце 1873 г.—нач. 1874 г. входил в петерб. кружок Ковалика и был представителем кружка на общих собраниях петерб. кружков; вместе с Ободовской заведывал кассой. Пропагандируя среди рабочих в Петербурге, был известен, как «сапожник Ал-др Константинов». Летом 1874 г. остался в Петербурге. Арестован 20 авг. т. г. в Петербурге и содержался в Спасск. части; 15 марта 1875 г. заключен в Петроп. крепость, из которой 23 янв. 1876 г. переведен в Дом предвар. заключения; 26 июля т. г. по распоряж. III Отделения снова переведен в крепость, где пробыл до 10 окт. 1877 г., когда переведен в Дом предвар. заключения, а 20 ноября т. г. опять переведен в крепость. 5 мая предан суду ос. прис. Сената (дело 193-х) по обвинен. в принадлежн. к противозак. общ-ву и в распростран. сочинений, имевш. целью возбуждение к бунту. Удален из залы заседания суда 26 ноября т. г. за отказ отвечать на вопросы. 23 янв. 1878 г. признан виновным во вступлении в противозак. общество со значием его цели и в имении запрещ. сочинений; приговорен к ссылке на житье в отдален. губернии, кроме сибирских, при чем суд ходатайствовал о вменении ему в наказание предвар. заключения. 25 янв. т. г. освобожден из крепости. По выс. пов. 11 мая т. г. подчинен надзору в Петербурге.

Ведомость по Петерб. градоначальству (1878—1879).—Справки (Бубнов, И. Неволин, П. Паевский, В. Пирогов, С. Сергеев, Н. Сергеева, И. Смирнов).—Справ. листок.—Доклады 1878, II, 228—241.—Список 1852—1879 г.г., л.л. 39 об., 42, 46 об.—Список псевдонимов.—Список 1883, II, стр. 3.—Бурцев, За сто лет, II, 91.—Госуд. преступления, III, 52 (48), 54—59 (49—54), 121 (110), 222 (202), 262 (238), 265 (241), 313 (285), 318 (289), 321 (293), 324 (295—296), 327 (298), 330 (300).—Б. Глинский, Револ. период, II, 12.

Стенограф. отчет, 40, 44—45, 141—143, 147, 148, 150—157, 160, 187, 608.—П. Лавров, Народники-пропагандисты (Ук.).—«Вперед» № 43 (1876), 634 (Из Петербурга).—«Земля и Воля» V (1879) (Револ. журналистика 70-х г.г., 457).—Старик [С. Ковалик], «Был.» 1906, X, 20 сл.; XII, 58 (Движение 70-х г.г. по Большому процессу).—С. Чудновский, «Мин. Годы» 1907, V—VI, 373 (Из дальних лет).—А. Якимова, «Кат. и Сс.» 1927, VIII (37), 13 сл. (Большой процесс).

Артамонова, Нина Ивановна—фамилия по мужу Н. И. Сергеевой (см.).

Госуд. преступления, III, 219 (199).

Артем, рабочий мастерской Разумова, устроившего в Киеве в сред. 1870-х г.г. мастерскую на артельных началах с «преступной» целью.

Свод указаний, 18.

Артеменко, Макар Сидорович, крестьянин. Род. ок. 1856 г. В 1877 г. привлекался к делу об организации тайн. сообщества среди крестьян Чигиринского у. и приговором Киевск. суд. палаты оправдан. Вторично привлечен к дознанию по обвинению в том, что 23 апр. 1880 г. в с. Топиловке (Чигиринск. у.) на сельск. сходе подстрекал крестьян к беспорядкам. С 27 апр. 1880 г. содержался под стражей.

Справ. листок.

Артемьев, Григорий, мещанин. Привлекался по делу о пропаганде в империи (193); по выс. пов. 19 февр. 1876 г. освобожден от взыскания за недостатком улик.

Доклады 1876, I, 34 об.—Справ. листок.

Артемьев, Сергей Михайлович, студ. Мед.-Хир. ак-ии. Род. в Харькове ок. 1857 г. Как привлекавшийся к дознанию по полит. преступлению, по распоряж. Петерб. губерн. жанд. упр. от 20 марта 1879 г. подчинен особ. надзору в Петербурге с марта т. г. 26 июля т. г. выбыл в Харьков.

Ведомость по Петерб. градоначальству (1879).

Артищев, Федор Харитонович.

См. «восьмидесятые годы».

Артоболевский, Степан Максимович.

См. «восьмидесятые годы».

Арустамов, вольнослуш. Моск. ун-та. За участие в студ. волнениях 1879 г. выслан под надзор в одну из северн. губерний Евр. России.

«Земля и Воля» III (1879) (Револ. журналистика 70-х г.г., 333).

Архангельская, Александра, курсистка. В февр. 1877 г. за пропаганду выслана в Костромск. губ. под надзор полиции.

«Вперед» т. V (1877), 172 (Из истории арестов и преследований).

Архангельский, Александр, сын свящ. Привлекался по делу о пропаганде в империи (193); по выс. пов. 19 февр. 1876 г. освобожден от взыскания по недостатку улик.

Справ. листок.—Доклады 1876, I, 34.

Архангельский, Александр Иванович, сын свящ. Род. в Тверск. губ. ок. 1852 г. В 1872—73 г.г. был учителем Кромского уездн. уч-ща (Орловск. губ.). В 1876 г.—студент медиц. фак. Харьковск. ун-та и член харьковск. револ. кружка, пропагандировавшего среди местных железнодорожн. рабочих; устроил со студ. Ястремским столярн. мастерскую с целью пропаганды. Арестован 17 февр. 1876 г. во время сходки, устроенной им на своей квартире. В конце т. г. отдан на поруки и скрылся за границу. В дек. 1880 г. жил в Париже. По определ. Сената дело о нем приостановлено производством до его разыскания. В 1883 г. разрешено вернуться в Россию.

Справки (А. Архангельский, Брантнер, Вончаков, И. Глушков, А. Марченко, Д. Полуэктов, И. Прозоров, Н. Судейкин, М. Чугуевец).—Справ. листок.—Доклады 1878, I, 1-2; II, 581—583.—Список 1883 г., I, стр. 5—6.—«Голос» 1879, № 170.

Архангельский, Василий Алексеевич, сын церковно-служителя. Род. ок. 1856 г. Студент Харьковск. ветерин. ин-та. Арестован в Орле, куда приехал на каникулы; с 20 дек. 1878 г. содержался в одиночном заключении. Привлечен к дознанию, возникшему в дек. т. г. при Орловск. жанд. управлении, по обвинению в распростр. землевольческих изданий. По выс. пов. 25 июля 1879 г. дело разрешено в администр. порядке с вменением ему в наказание предвар. содержания под стражей и с учреждением гласн. надзора полиции.

Доклады 1879, II, 497—503.

Архангельский, Николай Павлович, студент Мед.-Хир. ак-ии. В нач. 1874 г. «ушел в народ» с 4-го курса ак-ии; работал в Тамбовск. губ. на хуторе батраком, потом фельдшером. Не принадлежа к центральн. организации «Земли и Воли», примыкал к землевольцам. Принимал участие в тамбовск. поселении землевольцев, устроенном в нач. 1878 г. Умер в Тамбове в 1880 г. от чахотки.

О. Аптекман, Земля и Воля (Ук.).—Черный передел, 81.—«Красн. Арх.» XIX (1926), 166 (К истории «Земли и Воли» 70-х г.г.).

Архидиаконская (по мужу Бафталовская), Александра Лаврентьевна, дочь чиновника, учительница народн. школы в Херсоне. Род. в Херсонск. губ. ок. 1857 г. В янв. 1876 г. привлекалась к дознанию по делу о передаче ею воспитаннику Херсонск. учит. семинарии Т. Прасолову запрещ. книг, полученных ею от Эр. Лобойко. Уволена от должности учительницы. По выс. пов. 22 авг. 1876 г. дело о ней прекращено, а сама она подвергнута двухнедельн. аресту с отдачею потом под надзор полиции. Жила под надзором в Петербурге; в 1879 г. выбыла в Херсон.

Ведомость по Петерб. градоначальству (1877—1879).—Справка (Т. Прасолов).—Справ. листок.—Доклады 1876, II, 231—234.—«Ист.-Револ. Сборник» III (192.) (Ук.) (А. Санин, К ранней истории русского марксизма).

Архипов, горный инженер, участник кружка в Екатеринбурге в 1872 г., организованного Ел. П. Качкою.

Справка (Архипов).

Архипов, Александр, студент Мед.-Хир. ак-ии; в 1879 г. распространял прокламации.

Справка (А. Архипов).

Архипов, Алексей (Александр?) Павлович, кронштт. мещанин Род. ок. 1858 г. Воспитывался в СПБ. учит. семинарии, но курса не кончил. Слесарь. Обыскан и арестован 22 апр. 1879 г. за распространение револ. литературы среди рабочих Экспедиции заготовл. гос. бумаг и за принадлежность к преступн. сообществу. Под стражею с 22 апр. т. г. Дознание возникло в Петербурге 26 апр. 1879 г. По выс. пов. 18 ноября 1879 г. выслан в одну из отдален. губерний Европ. России.

Справка (А. Васильев).—Справ. листок.—Доклады 1879, III, 732—745.

Архипов, Иван Данилович, дворянин. Проживая в 1874 г. в Орле, был близок с П. Заичневским; заведывал тайною гимназ. библиотекою. В сент. 1874 г. обыскан и привлечен к делу о пропаганде в империи (193). По выс. пов. 3 февр. 1877 г. дело разрешено в администр. порядке с подчинением его строг. полиц. надзору и с воспрещением отлучек с места жительства.

Справки (И. Архипов, П. Заичневский, Иванов, Никитский, Оловенникова, М. Петров, Телегин).—Справ. листок.—Доклады 1877, I, 31—33.—Н. Русанов, Из моих воспоминаний, 105

Архипов, Николай, крестьянин Симбирск. губ., плотник. Род. ок. 1828 г. Арестован в Самаре в ноябре 1874 г. за присутствие при чтении Войнаральским запрещ. книг в плотничьей артели.

Справка (Н. Архипов).

Архипов-Корсиков (Корсатов, Корсак), Иван Васильевич, бежецк. мещанин. Род. ок. 1856 г. Слесарь на петерб. заводах Макферсона и на Балтийском (1876—1877). Входил летом 1877 г. в кружок рабочих, организованный А. Пресняковым с целью убийства шпионов, полиц. агентов и т. п. Принимал участие в убийстве шпиона Шарашкина, после чего скрылся в день убийства. Переехал в Саратовскую губернию, где был одним из ближайших помощников Плеханова в пропаганде его среди рабочих Саратова. Арестован 29 (26?) ноября 1877 г. в Саратове и при аресте назвался мещан. Полушкиным. Был привлечен по делу «Общества Друзей». По выс. повел. 29 ноября 1878 г., в случае оправдания его судом по делу об убийстве Шарашкина, подлежал высылке в Вост. Сибирь. Просидев около трех лет (с 21 дек. 1877 г.) в одиночном заключении, заболел буйным помешательством и по выс. пов. 31 сент. 1880 г. переведен в Казанскую психиатрич. лечебницу. По выздоровлении, несмотря на ходатайство врача, снова переведен в пересыль-

ную тюрьму и выслан в Вост. Сибирь. В ноябре 1881 г. умер в пути в Ачинской тюремн. больнице.

Справки (Буряков, К. Волосков, Н. Мощенков, А. Подлевский, А. Пресняков).—Доклады 1878, III, 621—624; 1880, IV, 1120—1121.—Справ. листок.—Список псевдонимов.—Г. Плеханов, Русск. рабочий.—О. Аптекман, Земля и Воля, 255—256.—«Нар. Воля» I (1879) (Литерат. парт. «Нар. Воля», 62).—«Листок «Нар. Воли» II (1880) (Там же, 260).—«Ист.-Рев. Сборник» III (1926) (Ук.) (Э. Корольчук, Из истории пропаганды среди рабочих Петербурга во вт. пол. 70-х г.г.).

Архипова, Александра Харлампиевна—фамилия по мужу Ал. Х. Азбукиной (см.).

Арцишевский, брянский нотариус. 11 сент. 1874 г. на его квартире в Брянске был произведен обыск, при чем были найдены запрещенные книги. Привлечен к дознанию, но по выс. пов. 24 апр. 1875 г. по недостатку улик дальнейш. производство прекращено.

Доклады 1875 (Ук.).—Справ. листок.

Арцыбушев, Василий Петрович.

См. «восьмидесятые годы».

Арцыбушев, Сергей Дмитриевич, дворянин, землевладелец Тимск. у. (Курск. губ.). 20 февр. 1875 г. обыскан в своей дер. Грязной (Тимск. у.) и привлечен по делу о пропаганде в империи (193) за сношения с членами киевск. револ. кружка. По выс. пов. 19 февр. 1876 г. дело о нем разрешено в администр. порядке с учреждением за ним негл. надзора.

Справки (В. Фишер, И. Юрьев).—Справ. листок.—Доклады 1876, I, 32 об.—Госуд. преступления, III, 112 (102), 129 (117—118).—Стенограф. отчет, 313—314, 317.

Аршавский, Абрам Михайлович, мещанин, народн. учитель. Род. ок. 1859 г. В 1876 г. выслан из Одессы вследствие политич. неблагонадежности в Вост. Сибирь; жил на поселении в селе Тунка (Иркутск. губ.). Освобожден в 1882 г.

Сообщение И. И. Майнова.—Справка (А. Аршавский).—«Листок «Народн. Воли» I (1879) (Литература парт. «Нар. Воля», 55).—И. Белоконский, «Кат. и Сс.» 1927, II (31), 144 (К истории политич. ссылки 80-х г.г.).

Аршеневский, Василий Николаевич, воспитан. Владимирск. гимназии. Род. ок. 1860 г. Привлекался к дознанию по обвинению в имении газеты «Вперед». По выс. пов. 24 февр. 1877 г. дело прекращено.

Справ. листок.—Доклады 1877, I, 63—65.

Аскоченский, Иван, воспитан. Воронежск. дух. сем-рии. Род. ок. 1859 г. По заявлению писца канцелярии воронежск. губернатора Вас. Говорова от 12 окт. 1877 г., состоял членом существовавшего тогда в Воронеже антиправит. кружка для пропаганды. Привлечен к дознанию. Обыскан 15 окт. т. г. и находился под стражей с 15 по 17 окт. т. г. При обыске найдены запрещ. сочинения. По выс. пов. 22 июня 1878 г. дело разрешено в администр. порядке с вменением ему в наказание предвар. содержания под стражей.

Справки (Дикарев, Ив. Матвеев, П. Никитин, В. Очкин).—Справ. листок.—Доклады 1878, II, 337—341.—Б. Титлинов, Молодежь и революция, 24.

Асланова, Ольга, учительница гимназии. Привлекалась по делу о пропаганде в империи (193) за знакомство с пропаганд. Павловским и за чтение запрещ. книг. По выс. пов. 19 февр. 1876 г. дело о ней разрешено в админ. порядке с учреждением негласн. наблюдения.

Доклады 1876, I, 29.—Справ. листок.

А[О]стафьев, Александр Алексеевич, дворян. Нижегор. губ. Род. ок. 1855 г. Обучался в Нижегородск. гимназии, которую окончил в 1873 г., и поступил в Мед.-Хир. ак-мию. Имел отношение к печатанию газ. «Начало»; близок к Клеменцу. В февр. 1879 г. подвергся обыску по подозрению в участии в тайн. типографии (дело Зиновьева-Ненсберга); подлежал аресту, но 25 февр. т. г. успел скрыться. В 1879—1880 г.г. жил во Франции и Швейцарии. Арестован вместе с Н. А. Морозовым 23 янв. 1881 г. в Сувалкской губ., в дер. Стошки, при переходе границы, с паспортом на имя Леонтия Кривиченко. Помещен в Сувалкскую тюрьму; 28 февр. 1881 г. переведен в Варшаву в Александр. цитадель, а 1 апр. т. г.—в Дом предвар. заключ. По выс. пов. 8 июля 1881 г. предназначен к высылке на 5 лет в Западн. Сибирь, но по ходатайству родных и вследствие денежного поручительства высылка была приостановлена в виду болезн. состояния. Жил под надзором в с. Роскино (Нижегор. губ.).

Справки (А. Остафьев, В. Ермолинский, В. Луцкий, Б. Ненсберг, В. Павлов, Г. Пивоваров, К. Сергеева, Н. Соколовский, Соловьев, Сосновский, Н. Шеглов).—Справ. листок.—Список псевдонимов.—Список 1886 г.—Н. Морозов, Повести моей жизни, IV, 264 сл.—В. Короленко, История моего современника, II, 134—135.—Л. Тихомиров, Воспоминания (Ук.).—«Листок «Земли и Воли» I (1879) (Револ. журналистика 70-х г.г., 396).—«Листок «Нар. Воли» I (1881) (Литература парт. «Нар. Воля», 399).—Н. Морозов, «Гол. Мин.» 1915, V, 113 сл. (За свет и свободу).

Астафьев, Павел, мещанин г. Можайска. Привлекался к дознанию в апр. 1875 г. по обвинению в чтении и распространении в Можайске запрещ. книг.

Справки (Д. Лаврентьев, А. Милихин).

Астрембуш (Отрембуш), Даниил. В 1874 г. принадлежал к оренбургск. тайн. кружку С. Голоушева для самообразования.

Справка (Телешницкий).

Атабеков, Григорий (Георгий?), бывш. старш. землемер управления межев. частью Терской области. Привлечен к дознанию вследствие найденных у него при обыске в ноябре 1875 г. писем Чикоидзе.

Справки (Рыбалченко, Чикоидзе, Янышев).

Аугустович, Казимир Иванович—см. К. И. Августович.

Афанасьев, рабочий фабрики в Иваново-Вознесенске. По агентурным сведениям 1875 г. читал запрещенные книги, получаемые от Семенова.

Справка (К. Семенов).

Афанасьев, Александр, волостн. писарь в Тетюшском у. (Казанск. губ.). Привлечен к дознанию за публичное чтение в июле 1874 г. запрещ. книг. По выс. повел.

12 июня 1875 г. дальнейш. производство прекращено за недостатком улик.

Справка (С. Сосунов).—Доклады 1875 г. (Ук.).—Справ. листок.

Афанасьев, Алексей, землемер. В 1875 г., проживая в Новохоперске (Воронежск. губ.), подвергся обыску в связи с делом Чикоидзе о револ. пропаганде.

Справки (Рыбалченко, Ил. Смирнов).

Афанасьев, Алексей, крестьянин дер. Петровской (Серпуховск. у.). Род. ок. 1858 г. Рабочий ткацкой фабрики Третьякова в Серпухове. Арестован за активное участие в стачке в июле 1879 г. По распоряжению моск. ген.-губернатора подчинен гласн. надзору.

Ведомость по Моск. губернии (1879).—В. Невский, «Ист.-Маркс.» IV (1927), 148 (К вопросу о рабоч. движении 70-х г.г.).

Афанасьев, Митрофан, сын свящ. Род. ок. 1856 г. Учитель народн. училища в с. Шараповке (Новооскольск. у. Курск. губ.). Привлечен к дознанию, возникшему в окт. 1877 г. в Курске, по обвинению в распространении противоправит. идей. Арестован и содержался под стражей с 19 окт. 1877 г. по 14 марта 1878 г. По выс. пов. 23 мая 1878 г. дело разрешено в административ. порядке со вменением ему в наказание предвар. содержания под стражей и с учреждением негласн. надзора полиции.

Справка (Аарров).—Справ. листок.—Доклады 1878, I, 252—259.

Афанасьев, Николай Михайлович, сын свящ., урожд. Вятской губ. Род. ок. 1859 г. Студент медиц. фак. Казанского ун-та. Арестован 2 июня 1879 г. и привлечен к дознанию в Казани 4 июля т. г. по обвинению в распростр. и хранении запрещ. книг. Содержался под стражей с 27 июня по 8 окт. т. г. По выс. пов. 25 июня 1880 г. вменено в наказание предварительное содержание под стражей и, после строгого внушения, подчинен негласн. надзору на год.

Справка (Н. Афанасьев).—Справ. листок.—Доклады 1880, III, 790—795.

Афанасьев, Сергей Александрович, врач клинич. воен. госпиталя в Петербурге. Род. в Смоленск. губ. ок. 1852 г. Привлекался к дознанию за распространение в 1873 г. среди крестьян «Очерков фабричн. жизни». Арестован 25 февр. 1879 г. в Петербурге. По распоряж. Петерб. губ. жанд. упр. от 21 марта т. г. подчинен особ. надзору. В ноябре т. г. выбыл в Новгород.

Ведомость по Петерб. градоначальству (1878 — 1879).—Справки (Иваницкая, К. Иванов, А. Остафьев, Садков).—Справ. листок.—«Лист. «Земли и Воли» I (1879) (Револ. журналистика 70-х г.г., 396).

Афанасьев, Федор, крестьянин Ярославск. губ. Род. ок. 1841 г. Рабочий в Петербурге. Как виновный в участии в беспорядках рабочих Ново-Бумагопряд. фабрики, выслан по выс. пов. 21 янв. 1879 г. из Петербурга под гласн. надзор в Вологодск. губ. С 7 марта т. г. водворен в Устюге; в сент. т. г. по распоряж. м-ра вн. дел переведен на родину.

Ведомость по Вологодск. губ. (1879).

Афанасьева (урожд. Полторанова), Александра Владимировна (по второму мужу Чернявская), дворянка, дочь инженера.

А. В. Афанасьева-Чернявская.

С фотогр. 1880-х г.г.
Из собр. Муз. «Каторга и Ссылка».

Род. в Иркутске в 1846 г. Воспитывалась в Смольном ин-те в Петербурге. По смерти мужа, учителя, жила в Одессе. В марте 1876 г. обыскана, при чем найдены запрещ. книги. После недолгого ареста, по выс. пов. 12 июня 1877 г. дело о ней разрешено в административ. порядке: подвергнута аресту на 10 дней с учреждением негласн. надзора и воспрещением педагогической деятельности. В 1877 г. была деятельной участницей револ. одесск. кружка И. М. Ковальского. Арестована 30 янв. 1878 г. в Одессе после обыска в квар-тире, где было оказано вооруж. сопротивление. Одесск. военно-окружн. судом 24 июля 1878 г. за вооруж. сопротивление и принадлежность к соц.-револ. партии приговорена к лиш. всех прав и ссылке в Тобольск. губ. Поселена в Ялуторовске, где вышла замуж за Чернявского. За содействие побегу Цыплова арестована вместе с мужем в конце мая 1879 г. и переведена в Ишимскую тюрьму. По выс. пов. 24 дек. 1880 г. выслана в Красноярск, а 2 дек. 1881 г. отправлена в Якутск. обл., где с 6 янв. 1882 г. поселена в Сулгачинск. наслеге. В 1884 г. вместе с мужем проживала в Томске. В 1890-х г.г. жила в Саратове.

Сообщение О. К. Булановой.—Справки (А. Чернявская, Виттен, С. Жебунев, Х. Ивичевич, М. Марковић, Эйтнер).—Справ. листок.—Ведомость по Одесск. градоначальству (1878).—Дневн. 1880, IV, 1306—1317.—Бурцев, За сто лет, II, 29.—Хроника, 26.—Б. Глинский, Револ. период, II, 29.

Н. Виташевский, Первое вооруженное сопротивление, 10 сл., 24, 27, 29, 34.—М. Кротов, Якутская ссылка 70—80-х г.г. (Ук.).

«Вперед» № 36 (1876), 414 (Из Киева).—«Начало» II (1878) (Револ. журналистика 70-х г.г., 56).—«Голос» 1878, №№ 201, 202, 211—214, 216—220, 222, 225, 227.—Н. Виташевский, «Был.» 1906, II, 227 сл. (Первое вооруж. сопротивление).—С. Иллич-Свитыч, «Был.» 1906, VIII, 142 сл. (Мое знакомство с И. М. Ковальским).—С. Жебунев, «Был.» 1907, V, 257 (Отрывки из воспоминаний).—Н. Виташевский, «Мин. Годы» 1908, VII, 114 (В Иркутской тюрьме).—С. Чудновский, «Мин. Годы» 1908, VII, 178 сл. (Из дальних лет).—«Кат. и Сс.» 1924, III (10) (Письма Шаганова).—И. Белоконский, «Кат. и Сс.» 1927, II (31), 144 (К истории полит. ссылки 80-х г.г.).—Н. Бухбиндер, «Кат. и Сс.» 1928, I (38), 70, 73 (К процессу И. Ковальского).

Афа[о]насьева, Анна, акушерка. Привлекалась в 1874 г. по делу о пропаганде в империи (193); по выс. пов. 19 февр. 1876 г. освобождена от взыскания по недостатку улик.

Доклады 1876, I, 34.—Справ. листок.

Африканов—конспир. фамилия К. В. Аркадакского (см.).

Госуд. преступления, III, 205 (186).

Ахиезер, Давид, мещанин. Род. ок. 1858 г. Привлечен в мае 1878 г. к дознанию по обвинению в распростран. среди учеников Могилевск. гимназии преступн. сочинений. По выс. пов. 4 июля 1879 г. дело о нем разрешено в администр. порядке с учреждением негласн. надзора.

Доклады 1879, II, 428—435

Ахматов, член екатеринбургск. кружка, организованного в 1872 г. Е. П. Качкой.

Справка (Е. П. Качка).

Ахмылов, Константин, дворянин. Проживая в Петербурге вместе со студ. Мед.-Хир. ак-ии Вячеславовым, Ельцовым, Четвертухиным, подвергся 12 апр. 1875 г. обыску в связи с делом о пропаганде среди рабочих (дело Дьякова-Сирякова), при чем обнаружены запрещ. книги.

Справка (Четвертухин).

Ахранович, Франц, студент Мед.-Хир. ак-ии. Род. в Ковенск. губ. ок. 1854 г. Проживая в Петербурге вместе с Войткевичем, подвергся в февр. 1877 г. обыску, при чем найдена запрещ. литература, и привлечен к дознанию. По выс. пов. 28 авг. 1877 г. дело разрешено в администр. порядке с подчинением его негласн. надзору полиции после семидневного ареста.

Справки (Войткевич, Геранговский).—Справ. листок.—Доклады 1877, II, 224—225.—Ведомость по Петерб. градоначальству (1877—1879).

Б

Бабицев, Василий, вятский мещанин. Род. ок. 1857 г. Учитель земской школы в Сарапульск. у. Обыскан 12 янв. 1878 г. и привлечен к дознанию по обвинению в принадлежности к пропагандистам. По выс. пов. 28 июня 1878 г. дело прекращено.

Доклады 1878, II, 342—343.

Бабкин, Андрон, мастеровой Верхнесалдинск. завода (Верхотурск. у.). Род. ок. 1830 г. По распоряж. пермск. губернатора от 20 авг. 1874 г., как «главный виновник в возбуждении своих однообщественников к непринятию рабочих книжек и к отказу от заводск. работ», выслан под гласн. надзор полиции в Архангельск. губ. С 8 дек. 1874 г. поселен в Шенкурске; по распоряж. м-ра вн. дел от 17 февр. 1877 г. переведен в Казанск. губ.

Ведомость по Архангельск. губ. (1875—1877).

Бабкин, Семен Ларионович, крестьянин. В 1874 г. был рабочим с самого начала в слесарной мастерской, устроенной на артельных началах Квятковским в с. Хотуши (Тульск. губ.); в ней велась пропаганда. По выс. пов. 11 ноября 1876 г. за ним учрежден надзор полиции вследствие опасности возможного его вредного влияния на рабочих.

Справка (И. Пучков).—Справ. листок.—Доклады 1876, II, 327—330.

Бабков, студент. Проживая в 1870—1871 г.г. в Новгороде, вместе с поднадзорн. Шапиро и и Быстровым руководил собраниями местного кружка, собиравшегося на квартирах бр. Квятковских и А-дры Дементьевой.

Справки (Малиновская, Орнатский).

Бабушкина (по мужу Лаврусевич), Евгения Константиновна.

См. «восьмидесятые годы».

Багаевская, Мария, вдова прапорщика. Привлекалась к дознанию по делу о пропаганде в империи (193); по выс. пов. 19 февр. 1876 г. освобождена от взыскания за недостатком улик.

Справ. листок.—Доклады 1876, I, 35.

Багин, А. Ф., рабочий Мотовилихинского завода в Перми. Арестован и выслан на родину, как «зачинщик» апрельской стачки 1879 г. на заводе.

В. Невский, «Ист.-Маркс.» IV (1927), 147—148 (К вопросу о рабочем движении 70-х г.г.).

Багницкий, бывш. студент Технолог. ин-та. В 1879 г., проживая в Вене, оказывал, по агентурн. сведениям, содействие к выезду нелегальных лиц за границу.

Справка (Багницкий).

Багряновский, Корнелий Феликсович (Федорович?), из дворян Волынск. губ. Род. ок. 1860 г. в с. Чичелевке (Вольнск. губ.). Образование получил домашнее. В 1876 г. служил в южно-русск. книжн. магазине в Киеве; участвовал волонтером в сербо-турецк. войне. В 1878 г. привлечен по делу Зубржицкого и подчинен гласному надзору. В 1879 г. состоял членом кружка, организованного в Киеве Ив. Басовым в целях приобретения средств на револ. дело. 3 апр. т. г. вместе со Строгановым и Лобановым-Лобанчуком прибыл из Киева в Житомир с намерением ограбить почту и денежный ящик 125-го Курск. пех. полка. Арестован в Житомире 24 апр. т. г.; в июле т. г. покушался в тюрьме на самоубийство. Предан суду по делу Бильчанского и Горского. Киевск. военно-окружн. судом 14 июля т. г. пригов. к лиш. всех прав сост. и к каторжн. работам на 6 л. 8 м. Из Мценск. перес. тюрьмы 7 янв. 1880 г. отправлен на Кару, куда прибыл 8 марта т. г. В 1880 г. обвинялся в сокрытии следов подкопа и недонесении начальству о задуманном побеге восьми арестантов из Иркутск. тюр. замка. В 1884 г. отправлен на поселение в Якутск. обл., где жил в Баягантайском и Еотурусском улусах. В конце мая 1891 г. пытался бежать вместе с Цобелем, но, добравшись до Ледовит. океана по Лене, вернулся в Устьянск; был арестован и препровожден в Иркутск. Судился за попытку побега и был присужден к 30 ударам плетей, замененных месячн. тюремн. заключением, по отбытии которого отправлен на поселение в Верхоянск. В 1896 г. получил право приписаться к крестьянск. сословию; 31 июля т. г. застрелился.

Справки (К. Багряновский, П. Галушкин, Лобанов-Лобанчук, С. Строганов).—Справ. листок.—Свод указный (Ук.).—Хроника, 85, 87.

А. В. Прибылев, «Кат. и Сс.» 1926, VII—VIII (28—29), 297 сл. (Памяти К. Ф. Багряновского).

В. Ногин, На полюсе холода, 161—162.—М. Кротов, Якутская ссылка 70—80-х г.г. (Ук.).—Л. Дейч, 16 лет в Сибири (Ук.).—В Якутской неволе, 203 (А. Израельсон, Скорбные страницы якутск. ссылки).—Кара и друг. тюрьмы, 73 (Фл. Богданович, После побега); 230 (И. Жук-Жуковский, Мартиролог Нерчинск. каторги).—Г. Осмоловский, «Мин. Годы» 1908, VII, 126 (Карийцы).

Баев, Матвей Григорьевич, окончил курс в Технологич. ин-те. В 1873 г. подчинен

негласн. надзору по месту жительства—в Баку за принадлежность к кружку кавказцев, собиравшемуся в Петербурге.
Справка (М. Баев).

Бажанов, Владимир. По агент. сведениям, выехал в Швейцарию из Курска в 1870 г., сотрудничал в «Народн. Деле» и в 1871 г. ездил в Сербию для об'единения русск. и сербск. социалистов.
Полиция, Десятая глава, 78.

Божинский, Гавриил—см. Гавр. Георг. Божко-Божинский.

Базаров, Иван, студент Мед.-Хир. ак-ии, близкий знакомый Вас. Ивановского; летом 1873 г. жил в «коммуне», устроенной последним на мызе Резваго в Шлиссельб. уезде. 3 сент. т. г. подвергся там обыску.
Справки (И. Базаров, Ветютнев, И. Сергиев).

Базилевич, Михаил Родионович, бывш. воспитанник Черниговск. земск. учит. сем-рии. Привлекался в 1874 г. к дознанию по делу о пропаганде в империи (193), но за недостатком улик освобожден от взыскания.
Справка (М. Базилевич).—Справ. листок.

Базилевский, ученик VI класса Житомирск. гимназии. В 1879 г. находился в Вышневолоцкой перес. тюрьме.
В. Короленко, История моего современника, III, 149 сл.

Байбиков, Иван Васильевич—см. Ив. Вас. Баринов.

Байдаковская, Мелания Фоминична, дочь купца, урож. Черниговск. губ. В 1874 г., вследствие полит. неблагонадежности и близких сношений с Ел. Косач и С. Ковальским, подчинена негласн. надзору.
Справка (М. Байдаковская).

Байдаковская (урожд. Косач), София Алексеевна, вдова прис. повер., землевладельца Черниг. губ. В 1872 г. привлекалась к дознанию в связи с перепиской о намерении издавать в Женеве журнал по программе П. Лаврова; за недостатком улик дело прекращено. Находилась в сношениях с Войнаральским (1874) и Малиновской (1878).
Справка (С. Байдаковская).—Справ. листок.

Байдаковский, Конон Фомич, купеч. сын. Род. в 1841 г. в с. Павловка (Мглинск. у. Черниг. губ.). В 1871 г. был близок к С. Ковалику и Е. Брешковской. Состоял председателем Мглинск. уездн. управы; за полит. неблагонадежность выслан в 1871 г. под надзор полиции в Костромск. губ., где подозревался в распростр. запрещ. сочинений. В 1875 г. по болезни разрешено переехать в Сарат. губ.; не воспользовавшись разрешением, скрылся и в 1876 г. эмигрировал за границу. В 1880 г. проживал в Париже.
Справки (К. Байдаковский, Е. Брешковская, А. Панин).—Список 1883 г., стр. 6.—Календарь «Нар. Воли», 156.—Бурцев, За сто лет, II, 82, 93.—В. Хижняков, Воспоминания земск. деятеля, стр. 143—150. П., 1916.

Байдаковский, Павел Фомич, купеч. сын, землевладелец Черниг. губ. Род. ок. 1853 г. в с. Павловка (Мглинск. у. Черниговск. губ.). Состоя студентом Мед.-Хир. ак-ии; за участие в студ. беспорядках арестован 14 марта 1869 г. заключен в Петроп. крепость и по распоряж. шефа жандармов от 28 марта т. г., выслан на родину—в Черниг. губ. В авг. 1870 г. получил разрешение поступить в Киевск. ун-т. В 1870 г. состоял в близких сношениях с П. Лавровым. Арестован 25 сент. 1874 г. по подозрению в распростр. среди крестьян запрещ. сочинений, склад которых, по агент. сведениям, находился у него. Привлечен к дознанию по делу о пропаганде в империи (193) за имение запрещ. книг и за сношения с пропагандистами. По выс. повел. 19 февр. 1876 г. дело о нем прекращено с вменением ему в наказание предвар. содерж. под стражей и с учрежд. особ. надзора полиции. Жил в Одессе. В февр. 1878 г. получил разрешение на выезд за границу; выехал в том же году и в Россию не возвращался. В 1880 г. жил во Франции.
Нечаевск. дело (III Отдел.).—Татищев, Револ. движение, XI.—Справки (П. Байдаковский, О. Галеницкая, С. Клеиовская).—Справ. листок.—Доклады 1876, I, 17.—Ведомость по Одесск. градоначальству (1878—1879).—Полиция, Десятая глава, 79.—Список, 1883 г., стр. 6—7.—Глинский, Револ. период, I, 397.—Стенограф. отчет, 343.—«Наша Страна». Сборник (1897), стр. 189 сл. (С. Сватиков, Студенч. движение 1869 г.).

Байдан, Федор Андреевич, сын свящ. Род. 17 февр. 1859 г. Не окончил духовн. семинарию. Привлечен к дознанию 21 мая 1879 г. в Бессарабск. губ. по обвинению в имении запрещ. книг. Содержался под стражей с 19 мая по 23 авг. 1879 г.
Справ. листок.

Байков, фельдшер в Самаре. Привлекался в 1874 г. по делу о пропаганде в империи (193) по подозрению в участии в нелег. самарск. кружке.
Справка (Бархатов).—Госуд. преступления, III, 235—237 (213—215).

Байкова, София Александровна, дворянка. Род. в 1860 г. в Конотопск. у.; образование получила в Киевск. гимназии. 5 июня 1877 г. привлекалась в Киеве к дознанию вследствие обнаружения у Котурницкого ее адреса и за имение запрещ. произведений; подвергнута домашн. аресту и подчинена надзору полиции.
Справка (С. Байкова).—Справ. листок.

Байрахтаров, кавказск. уроженец, бывш. студент. Привлекался к дознанию в 1874 г. по делу о пропаганде в империи (193) вследствие сношений с кавказск. револ. кружком.
Справка (Байрахтаров).

Байрашевский, Бронислав, бывш. воспитанник Моск. технич. уч-ща. Принимал участие в демонстрации 3 апр. 1878 г. в Москве, окончившейся избиением студентов охотнорядцами. В 1879 г. убит из ревности Е. Качкою.
Справка (Байрашевский).

Баканова, Варвара Павловна дочь жанд. капитана. В 1877 г.—слушательница Петерб. медиц. курсов. В этом же году занималась пропагандой среди петерб. ра-

бочих. В 1879 г. содержалась в Доме предвар. заключения.
Справка (В. Баканова).

Баканова, Екатерина Павловна, дворянка, дочь жанд. капитана. Род. ок. 1856 г. в Петерб. губ. В 1879 г. участвовала в петерб. револ. кружках и в 1880 г. выслана административно в г. Слободск (Вятск. губ.), куда прибыла 5 мая т. г.
Справка (Е. Баканова).—Список Вятск. губ.

Бакланов, Николай Павлович, кандидат прав Казанского ун-та, преподаватель Пермской, а потом Казанск. дух. сем-рий. В 1871 г. находился в близких отношениях с Обреимовым. В 1874 г. был прикосновенен к делу о пропаганде в империи (193), но за недостатком улик к дознанию не привлекался.
Справка (Бакланов).

Баковецкая, Мария Ивановна — девичья фамилия М. И. Трезвинской (см.).
Справка (М. Баковецкая).

Баковецкий, Николай Иванович, колл. регистратор. Летом 1878 г. на его хуторе в Кобелякск. уезде был произведен обыск, при чем найдены запрещ. книги. Был подвергнут аресту и подчинен надзору.
Справка (Н. Баковецкий).

Бакрадзе, Александр, студент Петерб. Землед. ин-та. В 1870 г. привлекался по делу о сходках в ин-те, в которых он принимал деятельн. участие.
Справка (А. Бакрадзе).

Бакрадзе, Иосиф Зосимович, колл. регистр. Род. ок. 1852 г. в Тифлисск. губ. Воспитывался в Тифлисск. дух. сем-рии. Помощн. секретаря Тифлисск. окр. суда. Участник револ. кружка «кавказцев», организован. в 1875 г. Игн. Ос. Иосселиани. Привлекался к дознанию, возникшему в окт. 1876 г. по делу о револ. пропаганде в Тифлисск. и Кутаисск. губ., по обвинению в знании и недонесении о существовании кружка. По выс. пов. 26 июля 1878 г. дело разрешено в администр. порядке с подчинением его шестинедельн. аресту.
Справка (И. Бакрадзе).—Справ. листок.—Доклады 1878, II, 398—410.

Бакрадзе, Константин Дмитриевич, бывш. студент. Петерб. ун-та. Участник революц. кружка «кавказцев». Обыскан 11 окт. и 25 ноября 1876 г. подлежал привлечению к дознанию, возникшему в 1876 г. по делу о револ. пропаганде в Тифлисск. и Кутаисск. губ. В дек. 1876 г. скрылся за границу и дело о нем по выс. пов. 26 июля 1878 г. приостановлено до его разыскания. Разыскан в дек. 1882 г. в Петербурге.
Справки (К. Бакрадзе, Эдгеннидзе, М. Кипиани, Нанейшвили, В. Сапарова).—Справ. листок.—Доклады 1878, II, 398—410.—Список 1883 г., III, стр. 4.

Бакунин, Михаил Александрович, дворянин, сын помещика. Род. 18 мая 1814 г. в имен. Прямухино (Новоторжск. у. Тверской губ.). В 1828 г. поступил в артиллер. школу в Петербурге и в 1833 г. произведен в офицеры. Вышел в отставку в 1835 г. и отправился в Москву, где вошел в кружок Н. В. Станкевича, занимаясь изучением философии; оказал огромное влияние на В. Г. Белинского. Отправившись в 1840

М. А. Бакунин.
С фотогр. 1870-х г.г.
Из собр. Муз. «Каторга и Ссылка».

за границу, в Берлин, для продолжения научных занятий, Бакунин, сблизившись с немецкими революционерами, вступил на революционный путь. В 1842 г. уехал в Швейцарию, преследуемый немецкой полицией. В 1843 г. скрылся из Швейцарии, за отказ возвратиться на родину, заочно присужден к лиш. всех прав состояния и ссылке в каторжн. работы с конфискацией всего имущества. Проживал во Франции, где познакомился с К. Марксом, Прудоном и др. За речь, произнесенную на банкете 29 ноября 1847 г. в память польск. восстания, изгнан из Франции по требованию русского правительства. Проповедуя идеи славянские идеи, Бакунин принял участие в славянском с'езде в Праге в 1848 г., закончившемся восстанием 12 июня т. г., одним из руководителей которого он был. Скрывшись из Германии, пытался организовать восстание в Богемии; принял участие в Дрезденском восстании 4—9 мая 1849 г. После подавления восстания арестован 10 мая т. г. в Хемнице и заключен в крепости Кенигштейн. В апр. 1850 г. саксонским судом приговорен к смертной казни, замененной пожизненным заключением. Выданный австрийскому правительству после тюремного заключения в крепостях Праги и Ольмюца, в 1851 г. австрийцами выдан русскому правительству. Находился в заключении в Петроп. крепости, написал свою «Исповедь». В 1854 г. переведен

Петроп. крепости в Шлиссельбург, в котором пробыл до марта 1857 г. В февр. 1857 г. написал покаянное письмо Александру II, после чего в марте т. г. отправлен в Томск. Вик не 1861 г. через Японию и Америку бежал в Англию и в дек. 1861 г. был в Лондоне у Герцена и Огарева. Сотрудничал в «Колоколе». В 1863 г. пытался принять участие в польском восстании, участвовал в экспедиции Лапинского, окончившейся неудачно. Разойдясь во взглядах с Герценом, переехал в Италию, где пробыл до 1867 г. С этого года Бакунин, переселившись в Швейцарию, принимал деятельное участие в I Интернационале. Образовав в 1868 г. «Международный Альянс социалистической демократии» с анархической программой, Бакунин вступил в ожесточенную борьбу с К. Марксом, закончившуюся в 1872 г. на Гаагском конгрессе его исключением из Интернационала. После неудачных восстаний в Лионе (1870) и в Болоньи (1874), в которых он принимал участие, Бакунин, проживая в Италии, отошел от непосредственной политической деятельности. Умер в Берне 1 июля 1876 г.

Татищев, Револ. движение, VI.—Календарь «Нар. Воли», 152.—Бурцев, За сто лет, II, 40, 59, 76, 77, 79, 83, 88.—Госуд. преступления, I, 459—460.—Библиограф. каталог, 19—21, 176—179.—Бурцев, Календарь.—Галлерея шлиссельбургск. узников (Статья Е. В. Тарле).—Глинский, Револ. период, I—II.—А. Корнилов, Обществ. движение при Александре II.—К. Пажитнов, Развитие социалистич. идей, I (Ук.).—М. Покровский, Русская история, IV.—В. Невский, Очерки, I (Ук.).—Советск. энциклопедия.

В. Ф. Ливанов, Раскольники и острожники, т. IV (Бакунин, Огарев, кн. Долгоруков—заграничные агитаторы).—Письма М. А. Бакунина к А. И. Герцену и Н. Пл. Огареву. С биограф. очерком М. А. Бакунина, сост. М. П. Драгомановым. Женева, 1896 (Перепеч. с оригинал.—Пет.,1907).—В. Андерсон, М. А. Бакунин. П., 1906.—М. Драгоманов, Герцен, Бакунин, Чернышевский и польск. вопрос. Каз., 1906.—Л. Кульчицкий, М. А. Бакунин, его идеи и деятельность. П., 1907.—А. В. Амфитеатров, Святые отцы революции. Бакунин. П., 1907.—В. Г. Белинский, Сочинения под ред. С. Венгерова, т. IV (С. Венгеров, Бакунинско-гегельянский период жизни Белинского).—А. Амфитеатров, Литературн. альбом. П., 1910 (Бакунин как характер).—А. А. Корнилов, Молодые годы Бакунина. М., 1913.—А. Карелин, Жизнь и деятельность М. А. Бакунина. М., 1919.—Избранные сочинения М. А. Бакунина. Изд. «Голос Труда». Том I (1919) (Со статьей В. Черкезова, Значение Бакунина в интернациональном револ. движении).—Б. И. Горев, М. А. Бакунин. Его жизнь, деятельность и учение. М., 1919 (3-е изд.—1924).—Ю. Стеклов, Борцы за социализм. М., 1919 (Социально-полит. воззрения Бакунина).—В. Полонский, М. А. Бакунин. М., 1920 (3-е изд. Л., 1926).—М. Нетлау, Жизнь и деятельность М. Бакунина. П., 1920.—М. А. Бакунин, Исповедь и письмо Александру II. Со статьей В. Полонского. М. Бакунин в эпоху 40—60-х г.г. М., 1921.—В. Полонский, М. А. Бакунин. Жизнь, деятельность, мышление. Т. I. Бакунин—романтик. Изд. 2-е. М., 1925.—Материалы для биографии М. Бакунина. Том. I. Ред. В. Полонского. М., 1923.—А. Корнилов, Годы странствований М. Бакунина. Л., 1925.—А. Боровой и Н. Отверженный, Мир о Бакунине. М., 1925.—М. П. Сажин, Воспоминания. М., 1925.—Спор о Бакунине и Достоевском. Статьи Л. П. Гроссмана и В. Полонского. Л., 1926.—Ю. Стеклов, М. А. Бакунин. Его жизнь и деятельность. Т.т. I—IV. М., 1926—1927.

«Колокол» л. 119—120 (1862), 989—990 (М. А. Бакунин).—«Колокол» л. 133 (1862) (Ultimatum).—«Свободн. Слово» 1863, I, 28—72 (К Бакунину от литвина).—«Вперед» № 36 (1876), 401 сл. (Смерть М. А. Бакунина).—«Вперед» № 37 (1876), 437 сл. (Похороны М. А. Бакунина).—М. Драгоманов, «Вольное Слово» 1882, № 26, стр. 2—3 (М. А. Бакунин о правде и нравственности).—В. Шиирок, «Русск. Стар.» 1896, XII, 599—616 (М. А. Бакунин).—Л. Мечников, «Ист. Вестн.» 1897, III, 807—834 (М. Бакунин в Италии. Из воспоминаний).—Б. Глинский, «Ист. Вестн.» 1898, III, 1021—1045 (Бегство Бакунина из Сибири).—Е. Ель, «Сев. Вестн.» 1898, IV (Бакунин в Швейцарии).—Гильом, «Был.» 1906, VIII, 228—255 (Бакунин).—«Был.» 1906, VIII, 255—264 (Письмо Бакунина к неизвестному ,1862 г.).—Бауле р, «Был.» 1907, VII, 62—87 (Бакунин накануне смерти).—С. Кавабринов, «Ист. Вестн.» 1907, VI (Побег Бакунина из Сибири.—Дополн.—1915, IX, 1002—1008) —«Наша Страна» (1907), 1—24 (Письмо Бакунина к Ч. Черетти).—«Наша Страна» (1907), 165—249 (С. Сватиков, Бакунин и Нечаев. Студенческое движение 1869 г.)—Ч. Ветринский, «Русск. Мысль» 1907, I (К биографии Герцена и Бакунина).—Д. Гильом, «Мин. Годы» 1908, IV (К истории исключения Бакунина из Интернационала).—З. Ралли, «Мин. Годы» 1908, X, 142—168 (М. А. Бакунин.—Поправка XII, 314—315).—«О минувшем» (1909) (З. Ралли, Из моих воспоминаний о Бакунине).—П. Берлин, «Совр. Мир» 1909, III (Маркс и Бакунин).—В. Каренин, «Русск. Мысль» 1910, III (Герцен, Бакунин, Жорж-Занд).—В. Богучарский, «Соврем.» 1912, VI—VII (Бакунин и бакунисты).—Г. Вырубов, «Вестн. Евр.» 1913, I—II (Революционн. воспоминания. Герцен, Бакунин и Лавров).—В. Богучарский, «Гол. Мин.» 1913, I, 182—184 (К биографии Бакунина).—М. Гершензон, «Гол. Мин.» 1913, I, 184—187 (Бакунин).—Е. Колосов, «Гол. Мин.» 1913, V, 60 сл.; VI, 69 сл. (М. А. Бакунин и Михайловский в старом народничестве). — Лагардель, «Заветы» 1913, II, 41—64; III, 1—14 (Маркс и Бакунин).—«Гол. Мин.» 1914, V, 32—82 (Ю. Стеклов, Последние годы жизни Бакунина); 124—130 (О. Кафиеро, Друг Бакунина. Карло Кафиеро); 202—212 (А. Росс, Бакунин и его вилла «Бароната»); 235—237 (В. Франсев, Выдача Бакунина австрийцами).—Л. Гроссман, «Заветы» 1914, V, 47—62 (Бакунин и Бергсон).—П. Аксельрод, «Наша Заря» 1914, V (К столетию со дня рождения Бакунина).—Ю. Стеклов, «Просвещ.» 1914, V—VI (Маркс и Бакунин).—М. Брагинский, «Сев. Зап.» 1914, V (М. А. Бакунин).—М. Тагански й, «Соврем.» 1914, V (М. А. Бакунин).—Ю. Стеклов, «Совр. Мир» 1914, II—III (Социально-полит. воззрения Бакунина).—Его же, «Гол. Мин.» 1915, V, 5—42 (Бакунин и франко-прусск. война).—П. Витязев, «Гол. Мин.» 1915, X, 124 сл. (П. Л. Лавров в воспоминаниях современника).—Л. Ильинский, «Гол. Мин.» 1919—1920, стр. 128—149 (Новые материалы о Бакунине).—В. Полонский, «Путь» 1919, II (Маркс и Бакунин).—Л. Ильинский, «Гол. Мин.» 1920—1921, стр. 128—149 (Новые материалы о Бакунине).—В. Полонский, «Красн. Новь» 1921, I, 235—246 (Вейтлинг и Бакунин).—Его же, «Красн. Новь» 1921, II, 164—182; III, 128—145 (Крепостные и сибирские годы Бакунина).—Б. Горев, «Печ. и Рев.» 1921, II, 73—78 (М. Бакунин в новейшей револ. литературе).—«Гол. Мин.» 1922, II, 202 сл. (Письмо Бакунина В. П. Боткину).—«Красн. Арх.» III (1923), 173—198 (Бакунин перед австр. судом. Сообщ. В. Полонский).—«Красн. Арх.» III (1923), 199—206 (Бакунин по отчетам III Отделения. Сообщ. Б. Пушкин).—Б. Кубалов, «Труды Иркутск. Гос. Ун-та» V (1923) (Страничка из жизни М. А. Бакунина и его семьи в Сибири).—«Красн. Арх.» VII (1924), 108—145 (Бакунин и экспедиция на пароходе «Ward Jackson». Сообщ. В. Полонский).—Н. Бакай, «Сиб. Огни» 1924, V, 160—169 (К биографии Бакунина).—В. Комарович, «Был.» XXVII—XXVIII (1925), 28—49 («Бесы» Достоевского и Бакунин).—Е. Корнилова, «Был.» XXXIII (1925), 153—154 (Конспиративные письма Бакунина).—Л. Гроссман, «Кат. и Сс.» 1925, III, (16), 74 сл. (Достоевский в работе над Бакунинным).—Ю. Стеклов, «Вестн. Комм. Ак-ии» XVIII (1926), 17—41 (Что разделяет и сближает нас с Бакуниным).—В. Полонский, «Вестн. Комм. Ак-ии» XVIII (1926), 42—62 (Бакунин-якобинец).—Его же, «Ист.-Маркс.» II (1926), 5—43 (Бакунин в первом Интернационале).—Ю. Стеклов, «Ист.-Маркс.» II (1926), 44—83 (Бакунин и подготовка нечаевск. дела).—В. Полонский, «Кат. и Сс.» 1926, IV (25), 142—166 (К вопросу о побеге Бакунина из Сибири).—«Кат. и Сс.» 1926, V (26), 9—19 (М. Сажин, Первое знакомство с Бакуниным); 20—66 (Ю. Стеклов, Бакунин в Швеции в 1863 г.); 67—92 (В. Полонский, Тайный интернационал Бакунина); 93—105 (М. Бакунин. Программа Общ-ва международн. революции); 106—133 (В. Полонский, Письмо Бакунина к интернационалистам Романьи); 136—169 (Н. Бродский, Бакунин и Рудин); 134—135 (Р. Каптор, К биографии Бакунина).—А. Мартынов, «Коммун. Интернац.» 1926, VI:1 (57) 45—88 (М. Бакунин в свете маркс. и ленинск.

эпох).—«Красн. Архив» XIV (1926), 50—83 (Бакунин в сороковые годы. Сообщ. Ю. Стеклов).—«Красн. Арх.» XVII (1926), 138—155 (Бакунин. Новые материалы. Сообщ. В. Полонский).—В. Полонский, «Нов. Мир» 1926, VII, 117—131 (М. Бакунин. К 50-летию со дня смерти).—Ц. Фридлянд, «Под знаменем марксизма» 1926, VI, 5—36 (М. Бакунин о Коммуне 1871 г.).—Е. Мороховец, «Ист.-Маркс.» IV (1927), 219—223 (Юбилейн. литература о Бакунине).—«Летопись марксизма» 1927, III, 83—98 (М. Бакунин. Письма к гр. Е. В. Салиас. Сообщ. Ю. Стеклов).

В. П. Быкова, Записки старой сиделки. П., 1898.—П. В. Анненков и его друзья. П., 1892.—Письма К. Д. Кавелина и И. С. Тургенева А. И. Герцену. Жен., 1892.—Белоголовый, Воспоминания, 101—103, 114 сл., 536.—А. Пыпин, Белинский, его жизнь и переписка (Ук.).—Н. Огарева-Тучкова, Воспоминания (Ук.).—В. Батуринский, Герцен, его друзья и знакомые, I. П., 1904.—В. Дебогорий-Мокриевич, Воспоминания, 82, 94—97.—М. Лемке, Очерки, 17 сл. (Процесс 32-х); 352 сл. (Дело Мартьянова); 485—495 (Письмо Бакунина Фрику).—А. Тверитинов, Воспоминания, 13 сл., 78 сл.—М. Рейхель, Воспоминания (Ук.).—Письма Белинского. Ред. Е. Ляцкого. Т.т. I—IV. П., 1909.—В. Богучарский, Активн. народничество (Ук.).—Р. Вагнер, Мемуары, I (Ук.).—Герцен, Сочинения (Ук.).—П. Берлин, К. Маркс и его время. П., 1917.—Ю. Стеклов, Интернационал. П., 1918.—Р. Кантор, В погоне за Нечаевым (Ук.).—Д. Рязанов, Карл Маркс и русск. люди 40-х г.г. П., 1920.—Л. Дейч, Русск. револ. эмиграция 70-х г.г., 4 сл., 60 сл.—Б. Ковьмин, П. Н. Ткачев, 142 сл.—Л. Шишко, Обществ. движение 60—70-х г.г.; стр. 88 сл.—О. Аптекман, Земля и Воля (Ук.).—П. Аксельрод, Пережитое, 109—116, 171—172.—П. Лавров, Народники-пропагандисты (Ук.).—П. Кропоткин, Записки революционера, 214 сл.—Городов, Русская секция Интернационала, 17 сл.—К. Котов, Записки землевольца, 25 сл.—Н. Чарушин, О далеком прошлом (Ук.).—Е. Панаева, Воспоминания (Ук.).

Е. Гижицкий, «Моск. Вед.» 1873, № 14 (Русск. эмигранты).—Н. Берг, «Ист. Вестн.» 1881, I (Воспоминания Т. Лапицкого).—З. Ралли, «Был.» 1906, VII, 143 сл. (Нечаев).—А. Безродный, «Ист. Вестн.» 1906, I, 180 сл. (Тургенев и эмигранты).—О. Кафиеро-Кутузова, «Был.» 1907, I, 179 сл. (Из далекого прошлого).—«Был.» 1907, IX, 270 (Записка министра Палена).—К. Бернштейн, «Мин. Годы» 1908, X (К. Маркс и русск. революционеры).—Выдрин, «Гол. Мин.» 1915, II, 74 сл. (Национальн. вопрос).—В. Богучарский, «Гол. Мин.» 1915, IV, 196 сл. (Обществен. движение 60-х г.г.).—А. Успенская, «Был.» XXVIII (1922), 32, 36—38 (Воспоминания шестидесятницы).—Н. Огарева-Тучкова, «Печ. и Рев.» 1925, V—VI, 162 сл. (Воспоминания).—Я. Баум, «Кат. и Сс.» 1928, V (42), 113 сл. (Борьба царск. прав-ва против права убежища).

Балабенко. По показанию Богославского, принадлежал к киевск. рев. кружку в 1877—1879 г.г.

Свод указаний, 40.

Балабин, Александр, дворянин.; учился в Киевск. воен. гимназии, потом ученик Академии Художеств. В апр. 1876 г. привлекался к дознанию по доносу своего гимназ. товарища, по обвинению в принадлежности к тайн. общ-ву и в распространении запрещ. сочинений. По выс. пов. 28 окт. 1876 г. дело прекращено.

Справки (И. Матросов, В. Миклашевский, К. Петров, А. Плащевский).—Справ. листок.—Доклады 1876, II, 312—316.

Балакирев, участник револ. кружка, образованного в 1876 г. в Керчи.

Справки (Гр. Идельсон, Тищенко).

Балакиров, Павел Васильевич, дворянин. В июле 1876 г. обыскан в Петербурге в связи с делом о побеге П. А. Кропоткина.

Справка (Н. Поливанов).

Баламез, Андрей Михайлович, мещанин, сын купца. Род. в 1860 г. в Кишиневе. В 1875 г. окончил Кишиневск. уездн. уч-ще. Участник одесск. террорист. группы. Арестован 4 авг. 1878 г.; давал откровенные показания. Судился Одесск. воен.-окр. суд

А. М. Баламез.

С фотогр. 1879 г.
Из собр. Музея Революции СССР.

судом по делу «двадцати восьми» (Чубарова, Лизогуба и др.) и 5 авг. 1879 г. приговорен к 20 годам каторжных работ. 8 марта 1880 г. прибыл на Кару; 1 мая 1882 г. бежал, но 10 мая т. г. пойман и приговорен 19 июля 1883 г. Забайкальск. окр. судом за побег к продлению срока работ на 10 лет. В дек. 1881 г. принимал участие в убийстве на Каре П. Г. Успенского. В 1889 г. подавал прошение о смягчении участи, вследствие чего по выс. пов. 24 янв. 1890 г. восстановлен в правах с разрешением проживать в месте жительства его родителей под гласн. надзором в течение пяти лет. Поселен в Кишиневе, откуда в марте 1894 г. скрылся в Болгарию. Жил в Филиппополе. Находился в сношениях с русск. эмигрантами, проживавшими в Болгарии. Умер в Болгарии до 1903 г.

Справка (А. Баламез).—Календарь «Нар. Воли» 160.—Список 1899 г., стр. 27—29.—Бурцев, За сто лет, II, 100, 111.—Хроника, 81, 84.—Больш. энциклопедия XXI.

Я. Стефанович, Дневник каторжа, 45 сл.—Л. Дейч, 16 лет в Сибири (Ук.).—Кара и другие тюрьмы. Сборник, 61 сл. (Н. Левченко, Побег с Кары); 163 сл. (С. Богданов, Смерть П. Г. Успенского); 230 (Жук-Жуковский, Мартиролог. Нерчинск. каторги).—В. Бурцев, «Был.» (загр.) III (1903), 201 (Материалы для словаря полит. ссыльных в России).—Г. Осмоловский, «Мин. Годы» 1908, VII, 126 (Каторжане).—М. Чернавский, «Кат. и Сс.» 1926, VII—VIII (28—29), 106 сл. (Ип. Н. Мышкин).—А. Дрезен, «Кат. и Сс.» 1927, II (31), 60 сл. (Матросы в револ. движении 70-х г.г.).

Баламез, Гавриил Михайлович, сын кишиневск. купца. Род. ок. 1857 г. Был вольнослушат. Новоросс. ун-та. В 1877—78 г.г. принимал участие в южной террорист. группе (Николаев и Одесса). Арестован в Одессе

в янв. 1879 г. Одесским воен.-окружн. судом по делу 28-ми (Чубаров, Лизогуб и др.) приговорен 5 авг. 1879 г. к каторжн. рабо-

Г. М. Баламез.

С фотогр. 1880-х г.г.
Из собр. Муз. «Каторга и Ссылка».

там на 10 лет, замененным ссылкою на поселение в Вост. Сибирь. 27 мая 1880 г. прибыл в Баргузин (Забайкальск. обл.), где и поселен. Отбыв срок ссылки, уменьшенной по манифесту, получил разрешение переехать в Томск, откуда в 1888 г. скрылся: был увезен Гл. Ив. Успенским при содействии А. И. Иванчина-Писарева. Жил в Болгарии, служил по учебному ведомству; находился в близких сношениях с русскими эмигрантами, собирал пожертвования в пользу Фонда вольн.русск. прессы. В 1894 г. состоял редактором газеты «Свободное Слово», издававшейся в Софии. Умер в Женеве 4 июня 1897 г.

Сообщение С. П. Швецова.—Спразки (Г. Баламез, Н. Яхненко). — Список 1889 г., стр. 7.—Бурцев. За сто лет. II, 100, 132.—Больш. энциклопедия, XXI.—Хроника, 325.

А. Амфитеатров, «Мин. Годы» 1908, V—VI, 487—494 (Памяти Г. М. Баламеза).

Д. Кеннан, Сибирь и ссылка II, 218.—И. И. Попов, Минувшее и пережитое, I (Ук.).—Н. Тютчев, В тылке и друг. воспоминания, II, 30 сл.—В. Бурцев, Воспоминания, I (Ук.).—«Был.» (загр.) XI—XII (1909), 14. (Записка царю о русск. эмиграции).—П. Торгашев, «Год Мин.» 1914, X, 129 (Сибирские воспоминания).—И. Белоконский, «Кат. и Сс.» 1927, II (31), 144 (К истории полит. ссылки 80-х г.г.).

Балашев, Иван, рабочий ткацк. фабрики Кошкина в Серпухове. За активное участие в стачке 25 июня 1875 г. выслан в Кострому.

Б. Невский, «Ист.-Марис.» IV (1927), 139 (К вопросу о рабочем движении в 70-х г.г.).

Балашева, Анна Семеновна, дочь купца. Род. ок. 1851 г. в Харьк. губ. Принимала участие в харьковск. кружке, примыкавшем к «Земле и Воле», организованном зимою 1878—1879 г.г. Ел. Н. Ковальскою. Арестована в 1879 г. и по распоряж. харьк. ген.-губернатора от 5 июля 1879 г. выслана в Вятск. губ. Поселена 16 июля т. г. в Вятке.

Ведомость по Вятск. губ. (1879).—Справка (А. Преображенский).—Южно-русские союзы, 298.

Балинский, воспитан. Байрамчской учительск. семинарии (Аккерм. у.). В 1878 г. принимал участие в местном револ. кружке.

Справка (Яловега).

Балмашев, Валериан Александрович, из дворян, сын чиновника. Род. в Саратове ок. 1853 г. Окончив Сарат. гимназию, поступил осенью 1873 г. в Моск. ун-т. Принимал деятельное участие в пропаганде среди рабочих в Москве и открыл вместе с другими сапожн. мастерскую на артельных началах. Арестован 18 апр. 1876 г. в Москве и привлечен к дознанию по делу о пропаганде в Москве и Вологодск. губ.; до февр. 1879 г. находился в тюрьме. По выс. пов. 7 февр. 1879 г. дело разрешено в администр. порядке с вменением в наказание предвар. содержания под стражей и с высылкою в одну из сев.-вост. губ.; 11 марта т. г. водворен в Холмогоры (Архангельск. губ.), откуда переведен в Пинегу. По окончании срока ссылки в 1884 г. поселился в Саратове, где служил библиотекарем при местном «Коммерч. собрании» и устраивал на своей квартире собрания учащейся молодежи. В нач. 1890-х г.г. организовал «Общество взаимопомощи книгопечатников гор. Саратова» и вел среди местных рабочих просветительную работу. В конце 1890-х г.г. арестован и в администр. порядке выслан в Котельнич (Вятск. губ.); в 1902 г. переведен в Вятку. В апр. 1902 г. обыскан в связи с убийством его сыном, Степ. Вал. Балмашевым, м-ра Сипягина. В сред. т. г. возвратился в Саратов, где и умер 23 окт. 1903 г.

Ведомость по Архангельск. губ. (1879).—Справки (В. Балмашев, Замятнин, П. Овсов, Золотов, М. Семенов).—Справ. листок.—Доклады 1879, I, 62—37.—Больш. энциклопедия, XXI.—А. Спиридович, История партии соц.-рев. (Ук.).

А. Смирнов, «Кат. и Сс.» 1926, II (23), 240—247 (В. А. Балмашев).

С. Соколов, «Труды Сарат. уч. арх. комиссии», XXX, 276 (Саратовцы).—Е. Шепкина, «Рус. Прошлое» V (1923), 141—142 (Первые годы высших женск. курсов).—С. Мицкевич, «Кат. и Сс.» 1924, IV (11) (Моск. револ. кружки вт. пол. 70-х г.г.).

Баловник, Михаил Андреевич, крестьянин дер. Рыбновой (Серпуховск. у.). Привлекался к дознанию, возникшему 7 окт. 1876 г. в Москве, по делу о распростр. книг прест. содержания. По выс. пов. 17 июля 1877 г. дело прекращено.

Справ. листок.—Доклады 1877, II, 169—176.

Балтага, Мария, дочь сельск. свящ. В нач. 1870-х г.г.—студентка медиц. фак. Цюрихского ун-та; по возвращении в Россию, по вызову правительства, поступила на акуш. курсы при Мед.-Хир. ак-ии. При производстве дознания по делу о пропаганде в империи (1874—1876) были обнаружены

ее близкие сношения с пропаганд. Ис. Павловским и Бертою Левиной.

Голицыни, Десятая глава, 80.

Ба[о]лтгальс, Оттон Михайлович, рижск. цеховой, слесарь. Род. в Риге ок. 1832 (1838?) г. Служил мастером на Балтийск. жел. дор. Обыскан 22 апр. 1877 г. в Петербурге и привлечен по делу «Общ-ва Друзей». После кратковремен. ареста, по выс. пов. 29 ноября 1878 г. подчинен гласн. надзору полиции с ограничением места жительства — в Петербурге. В 1880 г. скрылся от надзора, но в том же году был разыскан и выслан в Ригу.

Ведомость по Петерб. градоначальству (1878—1879).—Справка (В. Займ).—Справ. листок.—Доклады 1878, III, 621—640.—«Ист.-Рев. Сборник» III (1926) (Ук.) (Э. Корольчук, Из истории пропаганды среди рабочих в Петербурге во вт. пол. 70-х г.г.).

Балуев, Петр Николаевич, дворянин. По агент. сведениям от марта 1879 г., проживая в Петербурге, принадлежал к пропагандистам и устраивал сходки с целью подготовки молодежи к револ. деятельности.

Справки (М. Зиновьев, К. Мурашкинцева, Степанов).

Балунский, Эдуард. В 1875 г. привлекался по делу о пропаганде в империи (193); состоял под надзором полиции.

Справка (Ратынский).

Бальзам, участник револ. кружка в Николаеве. В конце 1875—нач. 1876 г.г. вместе с Юрковским устроил кузницу для выделки оружия. В 1876 г. принял участие в Герцеговинском восстании и был убит.

М. Фроленко, Записки семидесятника (Ук.).—«О минувшем». Сборник (1909), 254 (Его же, Из далекого прошлого). —Его же, «Кат. и Сс.» 1924, V (12), 27 (И. М. Ковальский).

Балык, Михаил Семенович, одесск. мещанин, приказчик. Род. ок. 1855 г. В 1878 г. привлекался к дознанию по делу о распростран. запрещ. книг между нижними чинами 2-й запасн. конно-артил. батареи. По распоряж. начальн. Херсонск. губ. жанд. управл. от 13 февр. 1879 г. подчинен особому надзору.

Справ. листок.—Ведомость по Одесскому градоначальству (1879).

Бамбин, петерб. рабочий. Один из основателей «Северн. союза русск. рабочих». В 1881 г. выслан в Сибирь; за отказ от присяги подвергся преследованию.

Н. Батурин, Очерки истории раб. движения, 34.—В. Невский, Очерки, I (Ук.).—«Был.» (загр.) III, 199 сл. (О Северно-русск. раб. союзе).—В. Бурцев, «Был.» 1906, I, 172—173 (Северн. союз русск. рабочих).—«Ист.-Рев. Сборник» III (Ук.) (Э. Корольчук, Из истории пропаганды среди рабочих).

Бантле, Надежда, дочь аптекаря, слушат. врачебных курсов при Мед.-Хир. ак-ии. По предложению Гр. Мачтета, вместе с Клушиным и Синькевич, 15 авг. 1876 г. очистила квартиру Евг. Бартошевич от компрометирующих ее вещей. Арестована в Петербурге и 17 авг. 1876 г. заключена в Петроп. крепость; освобождена 9 окт. т. г. Привлекалась к дознанию по обвинению в организации сношений с заключенными Дома предвар. закл. в целях их освобождения. По выс. пов. 2 окт. 1877 г. дело о ней разрешено в администр. порядке с прекращением всякого преследования.

Справки (Зелинский, Гр. Мачтет, Синькевич). —Доклады 1877, II, 264 — 286. — Список 1652 - 1879 г.г., л. 42 об.

Баньковский, Владислав, студент Академии Художеств. Находился под подозрением в 1876 г., по доносу Корсунского, в чтении и распространении запрещ. сочинений.

Справки (Вл. Миклашевский, К. Петров, А. Плещеевский).

Баптиданов, Яков Федорович, сын причетника. Род. ок. 1852 г. Окончил СПБ Лесн. ин-т. Запасн. лесничий при управл. гос. имуществ Олонецк. губ. Проживая в 1876 г. в Петербурге, принимал участие в револ. движении. Арестован 4 июня 1879 г. и привлечен к дознанию в Петрозаводске в июне т. г. по обвинен. в чтении вслух газ. «Земля и Воля». С 5 по 23 июня т. г. содержался под стражею. Освобожден на поруки и подчинен надзору полиции.

Сообщение С. П. Швецова.—Справка (И. Георгиевский).—Справ. листок.

Барабач, Станислав, секретарь «славянского социал.-революц. отдела Интернационала». Состоял в переписке с Турским, Драгомановым и др. Арестован в мае 1879 г. в Вене за распространение «преступных учений».

Справки (И. Космовский, Д. Петров, Турский, Свечникова).

Баранников, Александр Иванович.

См.—«восьмидесятые годы».

Баранников, Иван Андреянович, бывш. воспитан. 3-ей Харьковск. гимназии. В 1874 г. жил в Бердянске. При производстве у него обыска в окт. т. г. найден протокол «Общ-ва свободного развития» местных гимназистов. Привлечен к дознанию за распростр. запрещ. сочинений (193); по выс. пов. 19 февр. 1876 г. освобожден от взыскания.

Справки (Когодеев, Малиновский, Полянский, Цибудевский).—Доклады 1876, I, 35.—Справ. листок.

Баранов, Андрей Семенович, крестьянин дер. Савинской (Тверск. губ.), рабочий на фабрике Кара на Выборгск. стор. в Петербурге. В ноябре 1874 г. обыскан, по приезде в деревню, вследствие получения запрещ. книг от Зарубаева.

Стенограф. отчет, 73—74.

Баранов, Леонтий (Леонид) Петрович, рабочий химич. Кокшанск. завода (Елабужск. у.) купца Ушакова, крестьянин Поволжск. вол. (Алатырск. у. Симбирск. губ.). Руководитель стачки в июле 1874 г. По распоряжению губернатора от 1 окт. 1874 г. выслан на год в Архангельск. губ. под надзор. Водворен в Холмогорах.

Ведомость по Арханг. губ. (1875).—В. Невский, «Ист.-Марксист» IV (1927), 135—136 (К вопросу о рабочем движении 70-х г.г.).

Баранов, М. Г., рабочий Мотовилихинского завода в Перми. Арестован и выслан на родину, как «зачинщик» апрельской стачки 1879 г.

В. Невский, «Ист.-Марксист» IV (1927), 147—148 (К вопросу о рабочем движении 70-х г.г.).

Баранов, Онуфрий Александрович, портной. В 1879 г. выслан из Киева в Яренск (Волог. губ.); в 1880 г.—из Яренска на поселение в Анцыферовск. вол. (Енисейск. губ.). Освобожден до 1886 г.

В. Короленко, История моего современника, III, 196 сл.—И. Белоконский, «Кат. и Сс.» 1927, II (31), 144 (К истории полит. ссылки 80-х г.г.).

Баранов, Прокофий, рабочий моск. фабрики. В конце 1874 г. принадлежал к московск. рабочему кружку.

И. Джабадари, «Был.» 1907, X, 169 сл. (Процесс 50-ти).

Баранов, Сидор Власьевич, крестьянин Петерб. губ., рабочий петерб. фабрики, слесарь. Род. в 1854 г. За пропаганду среди рабочих за Невск. заставой арестован 3 апр. 1879 г. и по распоряж. м-ра вн. дел от 10 апр. т. г. выслан в Олонецк. губ. под гласн. надзор. Водворен 24 мая 1879 г. в Каргополе. Привлечен к дознанию, возникшему 23 дек. 1879 г., по обвинению в произнесении дерзких слов против государя. Дело прекращено. В 1881 г. срок надзора продлен на 5 лет.

Ведомость по Олонецк. губ. (1879).—Справки (С. Баранов, Бажин).—Справ. листок.

Баран[ов]ский, Станислав Петрович, из дворян. Род. ок. 1858 г. Учился в Бердянской гимназии, которую не окончил. 29 окт. 1874 г. избран кассиром местного гимназ. кружка, носившего название «Общество свободного развития». Арестован 3 авг. 1879 г. и привлечен к дознанию по делу о револ. пропаганде в Варшаве (дело 137). По выс. пов. 2 апр. 1880 г. заключен в крепости на год с подчинением затем надзору полиции.

Справки (Малиновский, Цибулевский, Г. Шубенко).—Справ. листок.—Доклады 1880, I, 64—135.

Баранцев, Григорий Иванович, рабочий литейн. завода Фалька в Одессе. В 1873 г. входил в состав Южно-российск. раб. союза.

В. Невский, Очерки, I (Ук.).—Южно-русские союзы (Ук.).—«Ист.-Револ. Сборник» III (1926) (Ук.) (В. Невский, В. П. Обнорский).

Баранчуков, крестьянин—под этою фамилией в 1878 г. проживал Ник. Бевердей (см.).

Справка (Н. Бевердей).

Барбос, Григорий, из духовн. звания, бывш. студ. Новоросс. ун-та. В 1879 г. по распоряж. одесск. ген.-губернатора подчинен строгому надзору вследствие подозрения в распространении среди крестьян запрещ. книг.

Справка (Г. Барбос).

Бардина, София Илларионовна, дворянка Тамбовск. губ., дочь землевладельца, бывш. моршанск. частн. пристава. Род. в 1853 г. в с. Дьячье (Шацк. у. Тамбовск. губ.). В 1871 г. окончила с отличием Тамбовск. ин-т и уехала в Цюрих, где слушала лекции на медиц. фак. Принадлежала к кружку «фричей» (ее прозвище «Тетка», «Тетенька»); работала в качестве наборщицы в наборной журнала «Вперед». В 1873 г., после вызова русск. правительством из-за границы, переехала в Париж, потом в Женеву, где прослушала курс по акушерству. В конце 1874 г. возвратилась в Москву и под фамилией Анны Зайцевой поступила на фабрику Лазарева, где вела пропаганду среди рабочих. В февр. 1875 г. принимала участие в выработке устава «Всеросс. социально-револ. организации». Была съемщицей общей квартиры в доме Корсак, где и была арестована вместе с другими 4 апр. 1875 г. и назвалась Соф. Илларионовой. Осенью 1875 г. нахо-

С. И. Бардина

С фотогр. 1877 г.

Из собр. Муз. «Каторга и Ссылка».

дилась в заключении в Литовск. тюр. замке в Петербурге; с 4 окт. 1876 г. по 11 окт. 1877 г. содержалась в Петроп. крепости, откуда переведена в Дом предвар. закл. Предана 30 ноября 1876 г. суду ос. прис. Сената (процесс 50-ти) по обвинен. в составлении и в участии в противозак. общ-ве и в распростр. книг, имевш. целью возбуждение к бунту. Судилась с 21 февр. 1877 г. и на суде произнесла свою знаменитую речь. 14 марта т. г. признана виновной и приговорена к лиш. всех прав сост. и к ссылке в каторжн. работы на заводах на 9 лет, при чем суд ходатайствовал о замене каторжн. работ ссылкою на поселение в менее отдален. места Сибири. По выс. пов. 14 авг. 1877 г. ходатайство суда удовлетворено. 9 янв. 1878 г. водворена на поселении в Ишиме (Тобольск. губ.). В авг. 1879 г. привлечена к суду за самовольн. отлучку. 27 дек. 1880 г. бежала при помощи местного учителя Шахова; после проживания в Казани, выехала за границу; жила в Женеве, где и умерла 14 (26) апр. 1883 г., покончив жизнь самоубийством.

Сообщение С. П. Швецова.—Справки (С. Бардина, О. Любатович, П. Николаев).—Справ. листок.—Доклады 1877, II, 185—197.—Список 1852—1879 г.г., л. 43.—Список псевдонимов.—Голицын, Десятая глава, 80—81.—Обзор, III, 29.—Список 1883 г., стр. 7—8.—Календарь «Нар. Воля», 20, 159.—Бурцев, За сто лет, II, 85, 89, 103, 119.—Госуд. преступления, II,

159—160 (129—130), 163—164 (133), 217—218 (177—178), 398—399 (324—325), 402—407 (327—331); III, 172 (156) — Хроника, 137.—Бурцев, Календарь (Ук.).—Больш. энциклопедия, XXI.—Б. Глинский, Револ. период, II, 69 сл., 83 сл.—М. Покровский, Русск. история, IV, 186 сл.—В. Невский, Очерки, I (Ук.).—Деятели русск. револ. движения, 51 сл.—Советск. энциклопедия.—Соф. Ильн. Бардина. СПБ., 1906.—«Вольн. Слово» 1883, № 60 (Некролог).—К., «Вольн. Слово» 1883, № 61—62, стр. 7—12 (С. И. Бардина).

А. Ульяновский, Женщины в процессе 50-ти, 2 сл., 27 сл.—Степняк-Кравчинский, Сочинения, II, 241 сл. (Подпольная Россия).—А. Тверитинов, Воспоминания, II, 15.—В. Ананьиров, Крамольники, 101 сл.—В. Богучарский, Активное народничество (Ук.).—Н. Морозов, Повести моей жизни, III, 235 сл.—Л. Дейч, Баловень судьбы, 15, 60.—В. Фигнер, Запечатленный труд, 63 сл., 93.—П. Л. Лавров, Народники-пропагандисты (Ук.).—К. Котов, Записки землевольца, 20.

«Вперед» V (1877), 150 сл. (По поводу последних полит. процессов).—Приложение к «Листку «Нар. Воли» (1883) (Литература парт. «Нар. Воля», 610).—О. Любатович, «Был.» 1906, VI, 140 (Далекое и недавнее).—А. Лукашевич, «Был.» 1907, III, 42 (В народ!).—А. Джабадари, «Был.» 1907, IX, 175 сл.; X, 169 сл. (Процесс 50-ти).—В. Фигнер, «Был.» II (1917), 160 сл. (Из автобиографии).—И. Белоконский, «Кат. и Сс.» 1927, II (31), 144 (К истории полит. ссылки 80-х г.г.).—«Красн. Архив» XX (1927), 188 сл. (Письма Г. Ф. Здановича).

Бардовский, Григорий Васильевич, дворянин, брат «пролетариатца» П. В. Бардовского, присяжн. поверенный при Петерб. окружном суде. Род. в 1848 г. Окончил Петерб. ун-т. Защитник на главнейш. политич. процессах 1870-х г.г. Оказывал услуги революц. деятелям. Арестован в Петербурге 25 июля 1879 г. по подозрению в укрывательстве О. Любатович. Содержался в Доме предвар. заключения с 25 июля по 9 окт. 1879 г. Сошел с ума. По выс. пов. 2 июля 1880 г. предоставлено родственникам избрать для него местожительство с подчинением строгому надзору. Умер в 1880 г.

Справки (К. Леман, Л. Сердюкова).—Справ. листок.—Больш. энциклопедия, XXI.—[Л. Тихомиров], В подполье, 96.—В. Фигнер, Запечатленный труд, 201 сл.—«Нар. Воля» I (1879) (Литература парт. «Нар. Воля», 61).—О. Любатович, «Был.» 1906, V, 211 сл. (Далекое и недавнее).—Ф. Кон, «Был.» 1906, VIII, 136 сл. (У подножия виселицы).—«Красн. Архив» V (1924), 157 (Письма участников процесса 193-х).

Барель, Мейер (Мирон), мещанин. Род. ок. 1859 г. В нач. 1870-х г.г. входил в виленск. револ. кружок А. Зунделевича. Арестован 30 марта 1876 г. и привлечен к дознанию по обвинению в деятельн. участии в револ. кружке, основанном Давидовичем в Вильно. Содержался под стражей со дня ареста. По выс. пов. 18 ноября 1876 г. дело разрешено в администр. порядке: приговорен к шестимесячн. тюремн. заключению с зачетом предвар. содержания под стражей и к надзору полиции.

Справ. листок.—Доклады 1876, II, 351—359.—Н. Бухбиндер, История евр. раб. движения (Ук.).—Б. Фрумкин, «Еврейск. Стар.» 1911, II—III, 227 (Из истории револ. движ. среди евреев).—«Ист.-Рев. Сборн.» I (1924), 41 сл. (Н. Бухбиндер, Из истории револ. пропаганды среди евреев в России в 70-х г.г.).

Барилович, Владимир, губ. секр.—нелег. фамилия, под которой в 1879 г. проживал в Киеве Вал. Андр. Осинский (см.).

Список псевдонимов.

Барилович, София Николаевна—нелег. фамилия, под которой проживала в Киеве в 1879 г. Соф. Ал. Лешерн-фон-Герцфельд (см.).

Список псевдонимов.

Ба|о|риневич, Антон Самойлович, сын одесск. мещанина. Род. ок. 1855 г. Учитель Одесск. железнодорожн. училища. В 1879 г. за пропаганду среди учеников по распоряж. одесск. ген.-губернатора выслан в Вост. Сибирь и водворен в Верхоленске (Иркутск. губ.). В дек. 1880 г. получил разрешение вернуться в Европ. Россию; с марта 1881 г. жил в Харькове под надзором.

Справка (А. Баринеевич).—«Нар. Воля» I (1879) (Литература парт. «Нар. Воля», 55).—И. Белоконский, «Кат. и Сс.» 1927, II (31), 145 (К истории полит. ссылки 80-х г.г.).

Баринов (он же Байби|а|ков, Иван Петрович), Иван Васильевич, крестьянин с. Добрина (Боровск. у. Калужск. губ.), рабочий моск. фабрики. Род. ок. 1846 г. Участник моск. рабоч. кружка; в февр. 1875 г. принимал участие в выработке устава «Всерос. соц.-револ. организации». Арестован в Москве 29 марта 1875 г. и привлечен к дознанию за пропаганду среди рабочих в Москве и Иваново-Вознесенском. По выходе из тюрьмы продолжал пропаганд. работу и вторично арестован 17 авг. 1875 г. Предан 30 ноября 1876 г. суду ос. прис. Сената (процесс 50-ти) по обвин. в составлении и в участии в противозак. общ-ве и в распростр. книг, имевших целью возбуждение к бунту. Приговорен 14 марта 1877 г. к лиш. всех прав состояния и к каторжн. работам в крепостях на 9 лет, при чем суд ходатайствовал о замене кат. работ ссылкою на поселение в менее отдал. места Сибири. По выс. пов. 14 авг. 1877 г. ходатайство суда удовлетво-

И. В. Баринов

С фотогр. 1870-х г.г.

Из собр. Муз. «Каторга и Ссылка».

ено. В дек. 1877 г. водворен в Таре (Тобольск. губ.). В июле 1880 г. за «вредное» влияние на ссыльных переселен в с. Тункинское (Иркутск. губ.). Пользовался большим влиянием среди местного населения. По окончании срока ссылки добровольно остался в Тунке; занимался земледелием и скотопромышленностью. Умер в Тунке в 1913 г.

Сообщения И. И. Майнова, И. И. Попова, П. Шевцова.—Справки (И. Баринов, В. Георгиевский, Ч. Васильев).—Справ. листок.—Доклады 1875 (Ук.); 1877, II, 186—197.—Список псевдонимов.—Бурцев, За сто лет, II, 90.—Госуд. преступления, II, 157—159 (128—130), 168 (137), 173—174 (141—142), 211 (172), 217—218 (177—178), 398 (324), 401 (326).—Б. Глинский, Револ. период, II, сл.—А. Лукашевич, «Был.» 1907, III, 42 (В нас!).—И. Джабадари, «Был.» 1907, X, 169 сл. (Процесс 50-ти).—Б. Кубалов, «Кат. и Сс.» 1924, V (12), (Ветеран «Народн. Воли»).—И. Белоконский, «Кат. и Сс.» 1927, II (31), 144 (К истории полит. ссылки 1-х г.г.).—«Красн. Арх.» XX (1927), 188 сл. (Письма Ф. Здановича).

Барклай, Мариан, ученик Самарск. фельдшерск. школы. Привлекался по делу о пропаганде в империи (193); по выс. пов. 19 февр. 1876 г. за недостатком улик освобожден от взыскания.

Доклады 1876, I, 34 об.—Справ. листок.

Барков, Николай Михайлович, дворянин, сын землевладельца Курск. губ. Род. ок. 1854 г. Студент Харьк. ун-та. Член харьковск. кружка, организован. весною 1874 г. С. Ф. Коваликом; после отстранения Говорухи-Отрока—руководитель кружка. Вел пропаганду среди рабочих в с. Алексеевке. В мае 1874 г. уехал в Екатериносл. губ., где пропагандировал среди крестьян и старообрядцев. Оттуда уехал в Курск, где и арестован в т. г. До суда проживал в Петербурге под надзором, учрежденным с мая 1876 г. Предан 5 мая 1877 г. суду ос. прис. сената (процесс 193-х) по обвинению в принадл. к противозак. общ-ву и в распростран. сочинений, имевших целью возбуждение к бунту. Признан виновным во вступлении в противозак. общ-во со знанием его целей и в имении книг преступн. содержания. 23 янв. 1878 г. приговорен к ссылке на житье в отдал. губ., кроме Сибири, с воспрещением отлучек в течение $2^1/_2$ лет, при чем суд ходатайствовал о вменении ему в наказание предвар. заключения. По выс. пов. 11 мая 1872 г. ходатайство суда удовлетворено.

Ведомости: по Харьк. губ. (1876—1877); по Петерб. градоначальству (1878—1879).—Справки (Н. Барков, Лукашевич, М. Спесивцев).—Справ. листок.—Доклады 1878, II, 228—241.—Бурцев, За сто лет, [illegible].—Госуд. преступления, III, 98—105 (89—95), 199 [illegible], 262 (239), 265 (241), 313 (285), 318 (289), 321 (293), 324 ([illegible]—296), 326 (297), 330 (300).—Б. Глинский, Револ. период, II, 20.—Стенограф. отчет, 216, 221, 224—[illegible], 236—243, 245—263, 279, 284, 288—290.—«Голос» 1879, № 170.—Старик [С. Ф. Ковалик], [illegible], XI, 42 сл. (Движение семидесятых годов по процессу).—С. Чудновский, «Мин. Годы» [illegible], VI, 373 (Из дальних лет).—А. Якимова, «Кат. и Сс.» 1927, VIII (37), 16 (Большой процесс).

Баркова, Екатерина Дмитриевна, жена дворянина Н. М. Баркова. Род. ок. 1856 г. В 1874 г. вместе с мужем принадлежала к харьковск. револ. кружку, организованному С. Коваликом. Была арестована и в 1875 г. содержалась в Харьк. тюр. замке. Привлечена к дознанию (193) по обвинению в посещении револ. сходок и в недонесении о том. По выс. пов. 19 февр. 1876 г дело прекращено с учреждением за ней негласн. надзора.

Справки (Н. Барков, К. Синдеев, И. Солодухин).—Справ. листок.—Доклады 1876, I, 31.—Ведомость по Харьк. губ. (1876—1877).—Госуд. преступления, III, 97—98 (88—89), 106 (97).—Стенограф. отчет, 262—263

Бармин, Феоктист, сельский учитель. В авг. 1875 г. привлекался к дознанию по обвинению в распростр. в Пермской губ. запрещ. книг, полученных им от Гр. Попова. По выс. пов. 11 ноября 1876 г. дело прекращено.

Доклады 1876, II, 321—323.—Справ. листок.

Ба[о]ровская, Стефания. Проживая в Петербурге в 1878 г. на одной квартире с С. де-Мезером, Эм. Адольф и др., подверглась обыску. Принадлежала к образовавшемуся в том же году варшавск. тайному общ-ву.

Справки (Адольф, С. де-Мезер).

Барон, воспитанник Харьк. дух. сем-рии. Участник местного револ. кружка в 1875 г.

Справка (М. Перцев).

Барский, ученик еврейск. школы в Одессе. Участник местн. револ. кружка молодежи, организованного в авг. 1878 г. Верцинским и Геллисом.

Справка (С. Медведев).

Барский, Павел Николаевич, сын ярославск. соборн. протоиерея, студент Мед.-Хир. ак-ии. Привлекался по делу о револ. пропаганде в империи (193) по обвинен. в распростр. летом 1875 г. запрещ. книг и в пропаганде среди солдат в г. Рыбинске.

Справки (Бронников, Золотарев, Мехмандаров, Неокесарийский, Тифинская).—Справ. листок.

Барский, Самуил, еврей из Одессы. Окончил Цюрихск. ун-т в 1871 г. По агент. сведениям, деятельный член Славянск. секции Интернационала. В 1875 г. вернулся в Одессу. Вследствие политической неблагонадежности подчинен негласн. надзору.

Голицын, Десятая глава, 81.—Ведомость по Одесск. градоначальству (1878—1879)

Барсуков, Иван Иванович, купеческ. брат Воскресенского посада. Род. ок. 1853 г. По окончании московск. гимназии поступил в Петербурге в Технологич. ин-т. В 1872 г. участвовал в петерб. кружке Н. Филатова; близко знаком с Ф. Лермонтовым, Милоглазкиным, Сераф. Жиркевич. Переехав в Москву, организовал кружок самообразования. Привлекался к дознанию в Москве за участие в тайн. кружках. В окт. 1873 г. обыскан и скрылся; разыскан в конце т. г. По выс. пов. 28 авг. 1875 г. дело прекращено.

Справки (И. Барсуков, С. Васюков, Гамов, Гернет, С. Жиркевич, Ф. Лермонтов, К. Милоглазкин).—Справ. листок.—Доклады 1875 (Ук.) О. Аптекман, «Русск. Прошлое» II (1923), 84—103 (Московские чайковцы).

Барт—фамилия, принятая З. С. Апсеитовой по выходе замуж за Г. А. Лопатина.

Хроника, 260.

Бартенева, Надежда Александровна—девичья фамилия Над. Ал. Ивановой.
Госуд. преступления, III, 206 (188).

Бартеньева (ур. Браневская), Екатерина Егоровна, землевладелица Костромск. губ. Род. ок. 1846 г. По распоряж. петерб. губернатора, вследствие крайней политич. неблагонадежности, подчинена строгому секретному надзору с 20 авг. 1877 г. по месту жительства—в Петербурге.
Ведомость по Петерб. губернии (1877—1879).

Бартошевич, Евгения Павловна, жена тит. сов. Род. в Могил. губ. ок. 1851 г. Арестована в Петербурге 14 авг. 1876 г. на квартире Кл. Главдзевич по делу Габеля и друг. и привлечена к дознанию по обвинению в сношениях с арестантами Дома предвар. заключения с целью их освобождения. Под стражею—со дня ареста; со 2 окт. 1876 г. по 1 ноября 1877 г. находилась в заключении в Петроп. крепости. По выс. пов. 2 окт. 1877 г. дело разрешено в административ. порядке с вменением ей в наказание предвар. содержания под стражей и с учреждением гласн. надзора; с ноября 1877 г. проживала в Петербурге.
Ведомость по Петерб. градоначальству (1877—1879).—Справки (Зелинский, Гр. Мачтет, А. Синькевич).—Доклады 1877, II, 264—286.—Список 1852 — 1879 г.г., л. 43.—Справ. листок.

Бартошевич, Сигизмунд, студент физ.-мат. фак. Петерб. ун-та. Участник польск. револ. кружка молодежи, существовавшего в 1878 г. в Петербурге. Значился в списке, отобранном в нач. 1879 г. у арестованного в Кракове Людвига Страшевича.
Справки (А. Закржевский, Лелевский, К. Сосновский, Л. Страшевич).

Бархатов, Михаил Васильевич, самарск. мещанин. Род. ок. 1855 г. Имел отношение в 1874 г. к самарск. револ. кружку. Арестован в 1874 г. и привлечен к дознанию по делу о пропаганде в империи (193), как участник кружка. Дал откровен. показания. По выс. повел. 19 февр. 1876 г. дело прекращено с учреждением за ним негласн. надзора.
Справки (М. Бархатов, Аверкиев, К. Липаев, Покровский, Рогов, А. Савельев).—Справ. листок.—Доклады 1876, I, 28.—Госуд. преступления III, 237 (215—216), 239—240 (217—218), 243 (222).

Баршах, Михаил, студент Моск. ун-та. Род. ок. 1856 г. в Одессе. За участие в студенческих беспорядках подчинен с 13 февр. 1879 г. гласн. надзору в Москве.
Ведомость по Моск. ген.-губернаторству (1879).

Барышева (урожд. Воронцова), Лидия Павловна (по второму мужу Топоркова), дворянка, сестра М. П. Ковалевской и В. П. Воронцова, вдова студента Мед.-Хир. ак-ии. Род. ок. 1848 г. в Екатеринославской губ. Воспитывалась в Одесск. ин-те; сдала экзамен на акушерку. В 1869 г., вместе с Томиловой и Дементьевой, принимала деятельное участие в студенческ. кружках. Привлекалась по делу о пропаганде в империи (193) вследствие близких отношений с уличенными пропагандистами и крайней политич. неблагонадежности. По выс. пов. 19 февр. 1876 г. дело о ней прекращено с учреждением особого надзора полиции и с воспрещением всяких отлучек с места жительства. Жила в Киеве и в февр. 1879 г. после ареста М. П. Ковалевской, скрылась. В нач. 1880-х г.г., проживая в Москве, находилась в сношениях с народовольцами.
Сообщения И. И. Майнова, С. П. Швецова.—Справка (Л. Барышева).—Справ. листок.—Доклады 1876, I, 23 об.—Ведомость по Харьк. губ. (1876—1879).—Глинский, Револ. период, I, 399.—Свод указан. 4.—Обзор, III, 44.—Госуд. преступления, III, 251 (215). Стенограф. отчет, 576, 592, 600.

Барышпольская, Мария Ивановна, дочь священника. Род. в 1858 г. Воспитывалась в фельдшерск. школе в Петербурге. В конце июля 1879 г., проживая на хуторе близ Чернигова, обыскана, при чем найдены запрещ. книги. Привлечена к дознанию, возникшему 23 июля 1879 г. Выпущена под денежн. залог.
Справ. листок.—«Нар. Воля» II (1879) (Хроника преследований) (Литература парт. «Нар. Воля», 152).

Басенская (урожд. Веселовская), Александра Алексеевна, дочь смотрителя Нижегор. тюрьмы, жена Ал. Аф. Басенского. В 1878 г. жила у Энгельгардта в Батищеве (Смоленск. губ.), занимаясь сельск. работами; в 1879—1880 г.г.—участница земледельч. коммуны в Уфимск. губ.
Справки (А. Басенский, П. Метелицына).

Басенский, Александр Афанасьевич, бывш. вольнослуш. Мед.-Хир. ак-ии. В 1878 г. жил у Энгельгардта в Батищеве (Смоленск. губ.), занимаясь сельскими работами; в 1879—1880 г.г.—участник, вместе с В. Веселовским, земледельческой коммуны в Уфимск. губ. Разыскан полицией в мае 1882 г. в Нижнем-Новгороде.
Справки (А. Басенский, П. Метелицына).—Список 1883 г., III, стр. 7.

Баскин—фамилия, под которой жил в Париже в нач. 1880-х г.г. А—др Евг. Орлов (см.).
Хроника, 331.

Басов, Иван Иванович, из казаков войска Донского, студент Технолог. ин-та. Находился в близких отношениях с лета 1871 г. с петерб. кружком чайковцев; занимался с рабочими. Осенью 1873 г. обыскан в Петербурге на кварт. Кир. Милоглазкина («Таракановск. коммуна»). Привлекался к дознанию по делу о пропаганде в империи (193). По окончании курса Технолог. ин-та проживал в Киеве. Предполагал организовать мастерскую на артельных началах; вел пропаганду среди рабочих. В 1878 г. вел пропаганду среди штундистов в Екатеринославск. у., был арестован, но в июле т. г. освобожден за недоказанностью обвинения. В 1878 г. организовал в Киеве группу для добывания средств на револ. цели, в которую входили Бильчанский, Гудзь, Давиденко, Зубржицкий и др.; кружок подготовлял ограбление почты на Киево-Житомирском шоссе и денежн. ящика 125 пех. Курского полка. В 1879 г. уехал в Одессу, скрываясь от преследования; с помощью В. Я. Янковского выехал за границу. Жил в Тульче под име-

нем Виктора Иванова, в 1881 г.—в Париже, а с 1887 г.—в Софии под фамилией Арсеньева. Женат на родной сестре Льва Дмохо́вского.

Справки (Агапитов, Багряновский, П. Гаврушкин, Зелинский, Зундштрем, П. Ивановский, Лобанев-Любанчук-Гудзь, К. Миголазкин, О. Натансон, Олещенко, С. Строганов, Урсус, В. Яниковский).—Справ. листок.—Свод указаний, 30.—Список 1883 г., стр. 89; 1890 г., стр. 38.—Хроника, 85, 94, 325.—Чарушин, О далеком прошлом (Ук.).—«Кат. и Сс.» 1924, IV (11) (Воспоминания Деникера).—А. Корнилова-Мороз, «Кат. и Сс.» 1926, I (26), 24 сл. (Перовская и кружок чайковцев).

Басов, Семен Иванович, сын урядника войска Донского. Род. ок. 1862 г. Жил в Москве на одной квартире с А. Ивановской. Арестован и привлечен к дознанию в февр. 1876 г. по обвинению в участии в противозак. общ-ве. По выс. пов. 17 июля 1877 г., в виду несовершеннолетия, дело о нем прекращено.

Справ. листок.—Доклады 1877, II, 177—185.—Минкевич, «Кат. и Сс.» 1924, IV (11), 63 (Московск. револ. кружки втор. половины 70-х г.г.).

Басова, проживала в Харькове в 1879 г. и по агентурным сведениям принадлежала к местному студенч. револ. кружку.

Справки (Николаев, Ф. Падалка).

Баталин, Сергей, студент Яросл. Демидовск. лицея. Привлекался по делу о пропаганде в империи (193); по выс. повел. 19 февр. 1876 г. освобожден от взыскания за недостатком улик.

Справ. листок.—Доклады 1876, I, 34 об.

Батенин, сын екатеринбургск. купца. В 1872 г. вместе с Бердниковым организовал тайную библиотеку на Невьянск. заводе из книг, привезенных Синегубом.

Справки (Бердников, Перезолов).—С. Синегуб, «Был.» 1906, VIII, 46 (Воспоминания чайковца).

Батин, И.—литер. псевдоним Л. Э. Шишко (см.).

Федорченко, «Кат. и Сс.» 1924, I (14), 231 (В швейцарской эмиграции).

Батрин, Даниил Семенович, из солдатск. детей. Род. ок. 1854 г. Окончил земск. фельдш. школу в Самаре. В окт. 1874 г. привлекался к дознанию по делу о пропаганде в империи (193) по подозрению в принадлежности к самарск. револ. кружку. По выс. пов. 19 февр. 1876 г. дело разрешено в административ. порядке с подчинением его негласн. надзору полиции.

Справки (Д. Батрин, Ст. Издебский).—Справ. листок.—Доклады 1876, I, 27 об.

Батюшкова (по мужу Цвиленева), Варвара Николаевна, дочь д. ст. сов. Род. ок. 1852 г. В Цюрихе принадлежала к кружку «фричей». В нач. 1870-х г.г. входила в состав моск. отделения кружка «чайковцев». Работала сельск. учительницей и привлечена к дознанию по делу о пропаганде по обвинен. в покушении на распростр. запрещ. книг; по выс. пов. 19 февр. 1876 г. дело прекращено. Арестована в Москве в 1875 г. и 20 ноября 1876 г. предана суду сс. прис. Сената (процесс 50-ти) по обвинен. в составл. и в участии в противозак. общ-ве и в распростр. книг, имевш. целью возбужд. к бунту. Приговорена 14 марта 1877 г. к лиш. всех прав и к каторжн. работам на заводах на 9 лет, замененным по выс. пов., согласно ходатайству суда, ссылкою на поселение в менее отдален. места Сибири. По

В. Н. Батюшкова-Цвиленева.

С фотогр. 1880-х г.г.

Из собр. Муз. «Каторги и Ссылки».

выс. пов. 14 авг. 1877 г. ходатайство ее о дозволении жить на поселении вместе с Цвиленевым удовлетворено. В перв. пол. 1880-х г.г. находилась на поселении в Балаганске (Иркутск. губ.). Ум. в 1894 г.

Справки (П. Перекрестова, А. Степанов, Тринидатский, С. Субботина, А. Якубович).—Справ. листок.—Доклады 1876, I, 13 об.; 1877, II, 186—197.—Бурцев, За сто лет, II, 79, 90.—Госуд. преступления, II, 199 (162), 213 (173—174), 218 (177—178), 398 (324), 401 (326); III, 33 (30), 170 (155).—Большая энциклопедия, XXI.—Глинский, Револ. период, II, 31.

Н. Морозов, Повести моей жизни, I, 62 сл.; III, 81 сл.—О. Аптекман, Земля и Воля (Ук.).—«Черный Передел», 68.—П. Лавров, Народники-пропагандисты (Ук.).—Н. Чарушин, О далеком прошлом (Ук.).—П. Кропоткин, Записки революционера, 235 сл., 470.—Л. Тихомиров, Воспоминания (Ук.).—«Вперед» № 18 (1875), 546; № 26 (1875), 45 (Из Петербурга).—С. Иванова, «Был.» 1906, III, 83 (Воспоминания о С. Перовской).—О. Аптекман, «Был.» XIX (1922), 125 сл. (Флеровский-Берви и чайковцы).—«Кат. и Сс.» 1925, I (14) (В. И. Александрова-Натансон).—В. Перовский, «Кат. и Сс.» 1925, III (16), 14 (Мои воспоминания).—И. Белоконский, «Кат. и Сс.» 1927, II (31), 144 (К истории политич. ссылки 80-х г.г.).—А. Якимова, «Кат. и Сс.» 1927, VIII (37), 10 сл. (Большой процесс).

Бать, Вульф Гдалиевич (Владимир Осипович), мещанин гор. Дубно. Род. ок. 1857 г. По окончании гимназии поступил в Киевск. ун-т, но с первого курса за беспорядки, по распоряж. м-ра вн. дел от 5 авг. 1878 г., выслан под надзор полиции в г. Кириллов (Новгор. губ.), откуда переведен в Тихвин; по болезни в 1879 г. переведен в Херсон. В июне т. г., по распоряж. одесского ген.-губернатора, за вредное влияние на молодежь

выслан в Вост. Сибирь. По дороге осенью т. г. был зачинщиком беспорядков полит. арестантов в Красноярск. тюрьме, за что закован в кандалы, просидел месяц в секретной камере в Иркутск. тюрьме и, вместо Забайкальск. области, выслан на поселение в Верхоянск (Якутск. обл.), куда прибыл в мае 1880 г. По ходатайству отца в 1881 г. получил разрешение на в'езд в Европейск.

В. Г. Бать.

С фотогр. 1870-х г.г.
Из собр. Муз. «Каторга и Ссылка».

Россию. Поступил в Казанск. ун-т, но с 5-го курса был уволен и получил степень врача в Мюнхене. В конце 1890-х г.г. жил в Петербурге и Тихвине; сотрудничал в журн. «Мир Божий». Ум. в сред. мая 1899 г.

Ведомость по Новгор. губ. (1878). – Справки (В. Бать, Юрьев).—Свод указаний, 37. –М. Кротов, Якутская ссылка 70-х – 80-х г.г. (Ук.). — Я. Заполярный (Белый), «Был.» 1907, X, 122 (Быт пересыльных политических в Красноярской тюрьме). – Я. Белый, «Кат. и Сс.» 1925, I (14), 205 сл.; IV (17), 201 сл. (Три года в Верхоянске). – И. Белоконский, «Кат. и Сс.» 1927, II (31), 146 (К истории политич. ссылки 80-х г.г.).

Бауэр, Николай Эдуардович, бессрочно-отпускной рядовой. В 1875 г. содержался в Казанск. тюремн. замке; потом назначен служащим в тюрьме; был посредником в переписке с волей заключенных пропагандистов, за что был арестован.

Госуд. преступления, III, 79 (71).—Стенограф. отчет, 168–171.

Баум, Николай, рабочий в Киеве. По агентурным донесениям, подозревался в пропаганде в 1875–1876 г.г. в Самарск. губ., куда ездил с Бильчанским.

Справка (Радомов).—Свод указаний, 18.

Бафталовская, Александра Лаврентьевна—см. А. Л. Архидиаконская.

Бафталовский, Иван Степанович, бывш. студ. Техчол. ин-та. Род. в Подольск. губ. ок. 1858 г. За участие в «возбуждении учащихся ин-та к сходкам», по распор. III Отделения от 30 дек. 1878 г., подчинен негл. надзору с 3 янв. 1879 г. в Петербурге. 23 янв. т. г. выбыл в Кишинев.

Ведомость по Петерб. градоначальству (Ук.).

Бах, Алексей Николаевич.

См. «восьмидесятые годы».

Бах, Анастасия, мещанка гор. Переяславля (Полтавск. губ.). Род. ок. 1857 г. В мае 1879 г. вследствие политич. неблагонадежности выслана из Киева на родину.

Справки (А. Бах, Я. Гамалея).

Бахметьев, Порфирий Иванович, сын вольск. купца. Род. в 1860 г. По окончании реальн. уч-ща выехал в 1878 г. за границу и поступил в Цюрихск. ун-т, при котором оставлен. Подлежал привлечению в качестве обвиняемого к дознанию по делу о преступных кружках за границей. Преподавал естеств. науки в конце 1880-х г.г. в Цюрихе; в 1891 г. переехал в Болгарию. В конце 1892 г. принял болгарск. подданство. С 1890 г. по 1907 г. – профессор физики в Софийском ун-те. В 1913 г. вернулся в Россию и умер в Москве в т. г. Выдающийся ученый, автор работ по анабиозу.

Список 1887 г., стр. 10–11; 1889 г., стр. 39–40.—Хроника, 325.—Советск. энциклопедия.

Бачин, Игнатий Антонович, крестьянин с. Дятлицы (Гостелицк. волости Петергофск. у. Петерб. губ.). Род. ок. 1852 г. Слесарь; работал на петербургских Патронном и Невском механич. заводах. Через Мих. Орлова познакомился с чайковцами и в 1873 г. принимал участие в пропаг. кружках Низовкина и Синегуба. Впервые арестован в апр. 1874 г. и после кратковремен. заключения отдан под надзор полиции. Продолжал поддерживать сношения с пропагандистами и в сент. т. г. арестован вторично в Москве за участие в преступн. сообществе. Находился в заключении год десять месяцев, при чем время с 13 янв. 1875 г. по 15 янв. 1876 г. провел в Петроп. крепости, из которой переведен в Дом предвар. заключения. По выс. пов. 15 июля 1876 г. дело о нем прекращено, так как «по следствию оказался слепым орудием в руках агитаторов», а сам он отдан под гласн. надзор полиции на родине, куда он выехал 26 сент. т. г. Летом т. г., после неудачного хождения в народ, ездил по южным городам России для пропаганды. В 1877 г. входил в состав «Общ-ва Друзей». Был членом Северного рабочего союза. Задержан в мае 1881 г. с подложным паспортом на имя поселенца Ант. Игнатьев. Игнатьева в Иркутске, куда поехал с целью освобождения М. Натансона. По приговору Иркутск. губ. суда за проживание по чужому виду лишен всех прав состоян. и после 6-месячн. ареста водворен в Намском улусе Якутск. округа. 4 января 1883 г. убил проживавшую с ним Ел. Н. Южакову и 8 янв. т. г. покончил самоубийством.

Ведомости: по Петерб. губ. (1876); по Петерб. градоначальству (1876).—Справки (И. Бачин, В. Жданова, В. Максимов, Орлов, Н. Павлов, И. Смирнов, Е. Южакова).—Спра[illegible]

Доклады 1876, I, 161—164.—Список 1852—1879 г.г., л. 9.—Госуд. преступления, III, 20—21 (18—19), 55—56 (50—51), 58—59 (53).—В. Невский, Очерки, I (Ук.).

П. Ивановская, «Кат. и Сс.» 1926, I (22), 232 сл. (Е. Н. Южакова и ее драма).—Е. Ковальская, «Кат. и Сс.» 1926, I (22), 236—238 (О Южаковой и Бачине).—Б. Николаевский, «Кат. и Сс.» 1926, VII—VIII (28—29), 309—312 (Еще о Бачине и Южаковой).

Стенограф. отчет, 142, 146—147, 152—153.—Виташевский, Первое вооруж. сопротивление, 35.—В. Короленко, История моего современника, III, 330 сл.—Н. Батурин, Очерки истории раб. движения 70—80-х г.г., 4.—М. Кротов, Якутская ссылка 70—80-х г.г. (Ук.).—Э. Корольчук, Первая рабочая демонстрация в России, 7 сл.

В. Бурцев, «Был.» 1906, I, 172 (Северно-русск. рабочий союз).—С. Синегуб, «Был.» 1906, IX, 109 (Воспоминания чайковца).—М. Попов, «Был.» 1907, V, 293 (Из моего революц. прошлого).—Н. Виташевский, «Мин. Годы» 1908, VIII, 112 сл. (В Иркутской тюрьме 5 лет тому назад).—«Ист.-Револ. Сборник» III (1926) (Ук.) (В. Невский, В. П. Обнорский).—«Ист.-Револ. Сборник» III (1926) (Ук.) (Э. Корольчук, Из истории пропаганды среди рабочих Петербурга во вт. пол. 70-х г.г.).—В. Невский, «Ист.-Маркс.» IV (1927), 153—154 (К вопросу о рабочем движении в 70-х г.г.).—Ш. Левин, «Ист.-Маркс.» IV (1927), 242 (Отзыв о воспоминаниях Н. А. Чарушина).

Бачинская, состояла членом револ. кружка в Петербурге в 1878 г.

Справка (В. Петров).

Бачинский, Василий Филаретович, об.-офиц. сын. Род. в 1853 г. Студент Мед.-Хир. ак-ии. Арестован 20 марта 1879 г. и привлечен к дознанию, возникш. 13 марта 1879 г., по делу о покушении на Дрентельна, по обвинен. в укрывательстве Мирского.

Справка (В. А. Петров).—Справ. листок.—«Земля и Воля» V (1879) (Революцион. журналистика 70-х г.г., 461).

Башкиров, воспитанник Вятск. технич. уч-ща (1874—75). Привлеченный в 1875 г. к дознанию в Вятке его товарищ Арс. Леонтьев показал, что запрещ. книги получил от Башкирова.

Справка (А. Леонтьев).

Башкиров, Федор Константинович, крестьянин. Род. ок. 1850 г. в с. Людинове (Жиздринск. у.). Слесарь в мастерских Ростово-Владикавк. жел. дороги. Посещал собрания револ. раб. кружка в Ростове-на-Д., организованного в 1877 г. Арестован ок. 13 окт. 1877 г. и привлечен к дознанию, как участник кружка. Находился под стражей с 13 окт. по 8 ноября 1877 г. По выс. пов. 2 авг. 1878 г., заменено в наказание предвар. содержание под стражей с подчинением гласн. надзору полиции.

Доклады 1878, II, 434—442.

Беверлей, Николай Александрович (он же Григ. Жуков, Баранчуков, Третьяков), дворянин, не окончил технологич. ин-та. Род. в 1852 г. В 1877 г.—участник одесск. кружка Ковальского. Арестован в марте 1878 г. в Киеве, в квартире Подольского, по подозрению в покушении на убийство 23 февр. 1878 г. прокурора Котляревского. Содержался в Киевск. Лукьяновск. тюрьме, откуда вместе с Вл. Избицким бежал 13 авг. 1878 г. и убит по выходе из полкопа часовым.

Справка (Н. Беверлей, Вл. Избицкий, Подольский, Чернояров).—Справ. листок.—Список псевдонимов.—Календарь «Нар. Воли», 149.—Бурцев, За сто лет, II, 96.—Больш. энциклопедия, Хроника, 31.—Бурцев, Календарь (Ук.).

Д. Кеннан, Сибирь и ссылка, I, 115.—В. Дебогорий-Мокриевич, Воспоминания, 366.—Виташевский, Первое вооруж. сопротивление, 10 сл., 34.—Л. Дейч, 16 лет в Сибири (Ук.).—«Листок «Земли и Воли» VI (1879) (Дело братьев Избицких в Киеве) (Револ. журналистика 70-х г.г., 488).—Виташевский, «Был.» 1906, II, 226 (Первое вооруж. сопротивление).—В. Чернояров, «Из эпохи борьбы с царизмом» III (1925), 27 сл. (Воспоминание о неудавшемся побеге политических из Киевск. Лукьяновск. тюрьмы в 1878 г.).

Бегма [Бегман], Иван Евтихиевич, царанин Кишиневск. у., житель с. Костулены. Род. ок. 1838 г. Арестован 2 дек. 1875 г. в Карлугенск. корчме (Бессарабск. обл.) и привлечен к дознанию по обвинению в перевозке из-за границы газ. «Работник», полученной им от Ник. Кулябко-Корецкого. Под стражею находился более 10 мес. По выс. пов. 27 янв. 1877 г. дело прекращено за недостатком улик, а сам он, вследствие политич. неблагонадежности, подчинен гласн. надзору полиции.

Справка (И. Бегма).—Справ. листок.—Доклады 1877, I, 28—30.

Беженар[ь], Матвей Иванович, крестьянин, воспитан. Байрамчской учит. сем-рии (Аккерманск. у). Род. в 1858 г. Привлекался к дознанию, возникшему 17 ноября 1878 г. в Бессарабии, по обвинению в принадлежности к местн. тайн. ученическ. кружку, организованному в конце 1877 г.

Справки (И. Павлов, П. Соколовский).—Справ. листок.

Безпалов (Иван Никитич?), сторож школы в стан. Уманской (Кубанск. обл.). Привлечен к дознанию в ноябре 1879 г. в связи с найденными в помещении школы запрещ. книгами. Дело прекращено.

Справка (Прозрителев).—Справ. листок.

Бейт, Осип Брониславович, дворянин. Род. в Плоцкой губ. ок. 1862 г. Не окончил гимназии. Привлечен в числе 137 лиц к дознанию о социально-революц. пропаганде, обнаруженной в 1878—1879 г.г. в Варшаве. Руководил вместе с Вонсовичем рабочим кружком. 30 июня 1879 г. убит часовым в X павильоне Александр. цитадели в Варшаве.

Справки (О. Бейт, С. Ланды, В. Серошевский).—Справ. листок.—Доклады 1880, I, 64—135.—Календарь «Нар. Воли», 144, 148.—Бурцев, За сто лет, II, 102.—Хроника, 88, 97.

Очерки истории социал. движения в Польше, 19 сл.—В. Ногин, На полюсе холода, 153.—Ф. Кон, Сорок лет под знаменем революции, 5.—И. Волковичер, Начало социалист. раб. движения в Польше, I (Ук.).—«Ист.-Револ. Сборник» III (1926) (Ук.) (В. Невский, В. П. Обнорский).—В. Госткевич, «Кат. и Сс.» 1926, VI (27), 124 (Записки «пролетариатца»).

Бек, Александра Зосимовна, жена тит. сов. Арк. П. Бек. Род. ок. 1854 г. Привлекалась к дознанию, возникшему в ноябре 1878 г. в Москве (дело Ив. Смирнова). По выс. пов. 24 апр. 1880 г. после двухнедельн. тюремн. заключения подчинена гласн. надзору.

Справ. листок.—Доклады 1880, I, 343—350.

Бек, Аркадий Петрович, отст. тит. советник. Род. ок. 1841 г. Обыскан в Москве в ноябре 1878 г. и привлечен к дознанию, возникшему в 1878 г. в Москве (дело Смирнова). По выс. пов. 24 апр. 1880 г. после двухнедельн. тюремн. заключения под-

вергнут гласному надзору за имение преступных воззваний.

Справ. листок.—Доклады 1880, I, 343—350.

Беккер, Евгений (Владимир?), студент Киевск. ун-та. По распоряж. киевск. ген.-губернатора за участие в студ. беспорядках 1878 г. выслан под надзор полиции. С 19 авг. т. г. поселен в Оренбургск. губ. В том же году возвращен в Киев.

Ведомость по Оренб. губ. (1878).—Свод указаний, 40.

Беклемишев, Александр, бывш. воспитан Симбирск. гимназии, потом студент Ин-та пут. сообщения. Будучи гимназистом, в 1873—1874 г.г. принимал участие в симбирск. тайн. кружке молодежи.

Справки (Николаева, В. Соколов, П. Урусов).

Беклемишев, Евгений Александрович, звенигор. мещанин (?). Род. в Москве ок. 1857 г. Родственник адвоката А. А. Ольхина. По окончании гимназии был вольнослушат. Петерб. ун-та. В 1879 г. вел пропаганду среди крестьян в Псковск. губ. Арестован в Петербурге 15 сент. 1879 г. по делу о покушении на Дрентельна и предан суду по обвинению в укрывательстве Л. Мирского. 17 ноября т. г. Петерб. воен.-окружн. судом оправдан. Выслан в Рязанск. губ., где жил под надзором.

Справки (Е. Беклемишев, Ольхин).—Бурцев, За сто лет, II, 101.—Хроника, 45.—«Народн. Воля» II (1879) (Дело Мирского) (Литература парт. «Народн. Воля», 141).

Беклемишев, Николай, воспитанник Симбирск. гимназии, потом студент Московск. ун-та. Будучи гимназистом, в 1874—75 г.г. был участником тайн. кружка молодежи в Симбирске.

Справки (Николаева, О. Пашанина, В. Соколов, П. Урусов).

Беклемишева, Варвара Александровна—девичья фамилия В. А. Ольхиной (см.).

Справка (Беклемишев).

Беклемишева (урожд. Гогендакс), Татьяна Ивановна, бывш. швейцарск. подданная, жена Е. А. Беклемишева. Род. в Варшаве. ок. 1855 г. Окончила гимназию. В 1879 г. привлекалась к дознанию, возникшему 13 марта 1879 г., в Петербурге, по делу о покушении на Дрентельна, по обвинению в укрывательстве Л. Мирского. По распоряж. Петерб. губ. жанд. упр. от 19 сент. 1879 г. подчинена надзору по месту жительства—в Петербурге. 7 дек. т. г. выбыла в Рязанск. губ. По выс. пов. 30 июля 1880 г. за укрывательство Мирского подчинена гласному надзору в течение пяти лет с ограничением места жительства.

Ведомость по Петерб. градоначальству (1879).—Справка (Т. Беклемишева).—Справ. листок.—Доклады 1880, III, 977—982.

Бекренева, Любовь, жена почетн. гражданина. Привлекалась в 1874 г. по делу о пропаганде в империи (193); по выс. пов. 19 февр. 1876 г. освобождена от взыскания по недостатку улик.

Справ. листок.—Доклады 1876, I, 34 об.

Бе[ѣ]лавин. В нач. 1870-х г.г. принадлежал к револ. кружку, организованному в 1871 г. в Петербурге студ. Технолог. ин-та Лутохиным.

Справка (Новоуспенский).

Бе[ѣ]лавин, Федор, прис. повер. округа Моск. суд. палаты. Привлечен к дознанию, возникшему в апр. 1877 г., по обвинению в распростран. по почте «возмутительных стихотворений». По выс. пов. 4 сент. 1877 г. после строгого внушения подчинен гласн. надзору полиции.

Доклады 1877, II, 240—242.—Справ. листок.—Ведомости: по Харьковск. губернии (1878—1879); по Московск. ген.-губернаторству (1879).

Бе[ѣ]левский, Алексей Станиславович. См. «восьмидесятые годы».

Бе[ѣ]ленький, Василий, воспитанник Полтавск. дух. сем-рии. Род. ок. 1859 г. Привлечен к дознанию, возникшему в окт. 1877 г. в Полтавск. губ., по обвинению в распространении запрещ. сочинений. По выс. пов. 6 апр. 1878 г. дело о нем прекращено за недостатком улик.

Доклады 1877, I, 174—185.—Справ. листок.

Белецкий, Леон (Лев) Андреевич, из дворян. Род. ок. 1855 г. По ремеслу—слесарь. Привлечен вместе с 137 лицами по делу о социально-револ. пропаганде, обнаруженной в 1878—1879 г.г. в Варшаве. Принимал активное участие в рабоч. кружке на Привислянской жел. дор. в Новой Праге. Обыскан и арестован 19 июня 1879 г. По выс. пов. 2 апр. 1880 г. сослан в Зап. Сибирь. Поселен в Ялуторовске (Тобольск. губ.).

Справка (Щенсняк).— Справ. листок.— Доклады 1880, I, 64—135.—Календарь «Нар.-Воли», 145.—Очерки истории соц.-рев. движения в Польше, 30.—И. Белоконский, Дань времени (Ук.).—Мороховск. стачка 58.—И. Волковичер, Начало соц. раб. движения в Польше (Ук.).—Б. Федоров, «Кат. и Сс.» 1925, II (11) (Из истории якутской ссылки 70-х г.г.) —И. Белоконский, «Кат. и Сс.» 1927, II (31), 145 (К истории полит. ссылки 80-х г.г.).

Бе[ѣ]ликов, солдат Петроп. крепости. За устройство сношений заключенных в крепости (Лихутина) с волей судился в 1871 г. и приговорен к трем годам арест. рот.

Бурцев, За сто лет, II, 78.

Бе[ѣ]ликов, Даниил Егорович, мещанин. Род. в Тульск. губ. ок. 1849 г. Литейщик на заводе Грагама в Ростове-на-Д. Посещал собрания рев. раб. кружка, организованного в Ростове-на-Д. в 1877 г. Арестован ок. 13 окт. 1877 г. и привлечен к дознанию, как участник кружка. Находился под стражей с 13 окт. по 7 ноября 1877 г. По выс. пов. 2 авг. 1878 г. дело разрешено в административном порядке со вменением в наказание предвар. содержания под стражей и с подчинением гласн. надзору полиции.

Доклады 1878, II, 434—442.

Бе[ѣ]ликов, М. И. В 1878 г. входил в кружок Казимира Кобылянского.

И. Волковичер, Начало соц. раб. движения в Польше (Ук.).

Бе[ѣ]ликович, Иван, отст. прапорщик. Род. ок. 1854 г. в Виленск. губ. По распоряж. киевск. ген.-губернатора, велел

ствие политич. неблагонадежности, выслан под гласн. надзор полиции в Архангельск. губ. Водворен 17 мая 1879 г. в Пинеге.

Ведомость по Арханг. губ. (1879).—Справки (Недашковский, С. Эдемская).

Бе[ѣ]ликович, Михаил, бывш. студент Киевск. ун-та. Род. в Минск. губ. ок. 1855 г. За участие в студенч. волнениях в марте 1878 г., по распоряжен. киевск. ген.-губернатора от 2 апр. 1878 г., подчинен гласн. надзору в мест. Ходоровка (Киевск. губ.). По распоряжен. того же ген.-губернатора от 13 мая 1879 г. выслан в Олонецк. губ.

Ведомость по Киевск. губ. (1878—1879).

Бе[ѣ]лилов, Павел Григорьевич, крестьянин дер. Глинкиной (Старицк. у. Тверск. губ.). Слесарь на Семянниковск. заводе в Петербурге. В 1874 г. находился в сношениях с Артамоновым и Паевским, получая от них запрещ. книги. Летом т. г. уехал на родину, где устроил кузнечную мастерскую. Арестован 10 сент. т. г. и увезен в Москву, где содержался два месяца в Рогожск. части. Свидетель по процессу 193-х.

Справка (Н. Паевский).—Список псевдонимов.—Госуд. преступления, III, 55—59 (50—53).—Стенограф. отчет, 147, 152—157.

Бе[ѣ]линский, Виктор, сын священ., воспитан. Каменец-Подольск. дух. сем-рии. Род. ок. 1855 г. Привлекался к дознанию в Подольске в июне 1876 г. по обвинению в знании и недонесении о существовании запрещ. книг у товарищей. По выс. пов. 24 февр. 1877 г. дело разрешено в администр. порядке с учреждением за ним негласн. надзора полиции. Покончил самоубийством в семинарск. больнице.

Справ. листок.—Доклады 1877, I, 57—62.—Б. Титлинов, Молодежь и революция, 34.

Бе[ѣ]лкин, гимназист—нелегальн. фамилия, под которой в 1874 г. проживал в Николаевске (Самарск. губ.) Петр Андр. Ломоносов (см.).

Госуд. преступления, III, 225 (205).

Бе[ѣ]лкин, Владимир, студент Новоросс. ун-та. В 1871 г. принимал участие в студенч. беспорядках в Одессе по поводу проф. Богишича. Исключен из ун-та и выслан на родину.

Н. Ашешев, А. И. Желябов, 18.—С. Чудновский, «Был.» 1907, X, 230 (Из дальних лет).—«Гол. Мин.» 1917, VII—VIII, 201.—В. Писная, «Был.» XXXII (1925), 171—195 (Студенческие годы А. И. Желябова).

Беллюстин, воспитанник Киевск. гимназии. По агентурным сведениям, вышел из гимназии и вел пропаганду среди рабочих. Ум. в нач. 1878 г.

Свод указаний, 39.

Бе[ѣ]лов (он же Монахов), Василий Кондратьевич, крестьянин. Род. ок. 1842 г. Привлекался по делу о пропаганде в империи (193) за имение запрещ. книг. По выс. пов. 19 февр. 1876 г. дело о нем разрешено в администр. порядке с учреждением негласн. надзора.

Справ. листок.—Доклады 1876, I, 33 об.

Бе[ѣ]лов, Василий Петрович, из крестьян, воспитан. Полтавск. учит. сем-рии. Весною 1875 г. привлекался к дознанию по обвинению в имении книг преступн. содержания. По выс. пов. 12 авг. 1876 г. дело прекращено за недостатком улик.

Справ. листок.—Доклады 1876, II, 223—224.

Бе[ѣ]лов, Иван Федорович, мещанин г. Москвы, рабочий. Привлекался по двум дознаниям по делу о противоправ. пропаганде (получение, имение и распростран. запрещ. книг) (50). По выс. пов. 19 февр. и 11 ноября 1876 г. дело о нем прекращено.

Справ. листок.—Доклады 1876, I, 35; II, 331—339.

Бе[ѣ]лова, Матрена, крестьянка. Привлекалась по делу о пропаганде в империи (193); по выс. пов. 19 февр. 1876 г. освобождена от взыскания за недостатком улик.

Справ. листок.—Доклады 1876, I, 34 об.

Бе[ѣ]ловесский—см. Бяловесский.

Бе[ѣ]заводский, Яков, судебн. пристав Нежинск. окр. суда. Привлечен в 1877 г. к дознанию в связи с арестованием в Лемберге «агентов Женевск. соц.-рев. комитета».

Справки (Баковецкий, А. Ильяшенко, Языков).—Справ. листок.

Бе[ѣ]логоловый, Николай Андреевич, сын купца, д-р медицины. Род. 5 окт. 1834 г. в Иркутске. Учился у ссыльных декабристов. В 1855 г. окончил Моск. ун-т; служил

Н. А. Белоголовый.
С фотогр. 1874 г.
Из собр. Муз. «Каторга и Ссылка».

городск. врачом в Иркутске. Летом 1861 г. ездил за границу, где познакомился с А. И. Герценом, и стал корреспондировать в «Колокол». В 1862 г.—д-р медицины. Живя в Петербурге, близко стоял к радикальной журналистике и оказывал услуги револ. деятелям (деньги, квартиры и т. п.). С 1881 г. жил за границей. Был редактором «Общего Дела». Умер в Москве 6 сент. 1895 г.

влекался к дознанию, возникшему 15 марта 1881 г., по обвинению в преступных суждениях по поводу 1 марта 1881 г. За недостатком улик дело прекращено.

Справка (Марков).—Доклады 1878, I, 13—14.—Справ. листок.—Н. Бухбиндер, История евр. раб. движения (Ук.). — «Ист.-Рев. Сборник» I (1924), 41 (Н. Бухбиндер, Из истории револ. пропаганды среди евреев в 70-х г.г.).

Бе[ѣ]ляев, Иван Гаврилович, тит. сов., бухгалтер при вещевом складе Моск. интенд. управления. Обыскан в окт. 1874 г. вследствие обнаружения посылки с запрещ. книгами. Привлекался по делу о пропаганде в империи (193); по выс. повел. 19 февр. 1876 г. освобожден от взыскания за недостатком улик.

Справки (Ф. Калистов, А. Можарова).—Справ. листок.—Доклады 1876, I, 34 об.

Бе[ѣ]лиевский, Александр Петрович, сын священника с. Алмазов-Яр (Саратовск. губ.). Род. в 1855 г. По окончании Сарат. дух. сем-рии поступил в Петровск. Земл. ак-ию. В июле 1875 г. привлечен к дознанию по обвинению в распростр. в Саратове преступн. пропаганды и запрещ. книг. 30 ноября 1876 г. предан суду ос. прис. Сената (процесс 50) и 14 марта 1877 г. приговорен к лиш. всех прав и ссылке в каторжн. работы на заводах на 3 года 4 мес., при чем суд ходатайствовал о замене кат. работ ссылкою на поселение в менее отдал. места Сибири. По выс. пов. 14 авг. т. г. ходатайство суда удовлетворено. Поселен в Кургане (Тобольск. губ.), откуда 21 июля 1882 г. бежал за границу. В 1891 г. проживал в Кюстенджи под именем А-дра Георг. Булыгина; служил механиком в железнодор. мастерских.

Справки (Виноградов, Трубецкой).—Справ. листок.—Доклады 1876, I, 133—137; II, 317—318; 1877, I, 42 -45; II, 186—197.—Календарь «Нар. Воли», 159.—Ведомость, IX, 38.—Список 1886 г.—Список 1891 г., стр. 67—69.—Бурцев, За сто лет, II, 90.—Госуд. преступления, II, 212—213 (172—174), 218 (178), 399 (324), 401 (326).—Хроника, 225.—Глинский, Револ. период, II, 91 сл.

Саратовец [И. Майнов], «Мин. Годы» 1908, I, 270 (Саратовск. семидесятник).—И. Белоконский, «Кат. и Сс.» 1927, II (31), 144, 145 (К истории полит. ссылки 80-х г.г.).

Бе[ѣ]ляков, Андрей, крестьян. Владим. губ. В 1874 г. привлекался к дознанию по обвинен. в распростр. запрещ. книг; по выс. пов. 12 июня 1875 г. дальнейш. производство по недостатку улик прекращено.

Доклады 1875 (Ук.).

Бе[ѣ]ляков, Иван Иванович, крестьянин села Каменка (Самарск. губ.), писец Самарск. уездн. земск. управы. Осенью 1873 г. вошел в самарск. кружок «саморазвития», превратившийся в янв. 1874 г. в революционный. Близок к Осташкину; жил на одной квартире с Филадельфовым. Летом 1874 г. «ходил в народ» вместе с Никитиным в окрестные Самаре деревни и вел пропаганду. Арестован в 1874 г. на хуторе Чернышева. Содержался в Доме предвар. заключения. Предан 5 мая 1877 г. суду ос. прис. Сената по обвинен. в принадлежности к противозак. общ-ву и в распростр. сочинений, имевш. целью возбуждение к бунту (проц. 193-х). Умер до суда в 1877 г. в Доме предвар. заключения.

Справки (Аверкиев, Бархатов, Жерехин, Е. Лазарев, К. Липаев Никитин, Покровский, В. Португалов, Рогов, А. Савельев, Н. Юргенсон).—Справ. листок.—Бурцев, За сто лет, II, 91.—Госуд. преступления, III, 233—240 (212—219), 248 (225), 250 (228), 262 (239), 265 (241).

Л. Зотов, Саратовск. охранка, 68.—Старик [С. Ковалик], «Был.» 1906, XI, 40 (Движение 70-х г.г. по Большому процессу).—«Краси. Архив» V (1924), 162 (Письма участников процесса 193-х).—А. Якимова «Кат. и Сс.» 1927, VIII (37), 15 (Большой процесс).

Бе[ѣ]ляков, Михаил Александрович, сын отст. унт.-офицера. Род. в Херсонск. губ. ок. 1859 г. Проживая в 1879 г. в Петербурге вместе с Чарушниковым, 2 апр. т. г. подвергся обыску. Как подвергшийся обвинению в полит. преступлении, по распоряж. петерб. ген.-губернатора от 31 июля 1879 г., подчинен надзору—в Петербурге.

Справка (Чарушников).—Ведомость по Петерб. градоначальству (1879).

Бе[ѣ]ляков, Степан Александрович, сын унт.-офицера. Род. ок. 1858 г. в Херсонск. губ. Студ. Мед.-Хир. ак-ии. Арестован 2 апр. 1879 г. в Петербурге на кварт. Семенова, где происходили сходки и читались запрещ. сочинения, вследствие подозрения в знакомстве с А. К. Соловьевым. По распор. петерб. ген.-губернатора от 31 июля 1879 г. подчинен надзору—в Петербурге.

Ведомость по Петерб. градоначальству (1879).—Справки (С. Беляков, Корсаков, В. Семенов).

Бе[ѣ]ляков, Филипп Иванович, крестьянин дер. Чихарево (Весьегонск. вол., Устюженск. у. Новгор. губ.). Род. ок. 1850 (1853 ?). г. Рабочий Семянниковск. завода в Петербурге. Обыскан и арестован 18 марта 1874 г. в Петербурге и привлечен по делу о пропаганде в империи (193) по обвинению в участии в сходках, устраиваемых Низовкиным, и в рабочей кассе, а также в имении запрещ. книг. По выс. пов. 12 августа 1876 г. дело о нем разрешено в администр. порядке с учрежден. негласн. надзора.

Справки (Ф. Беляков, К. Лаврентьев).—Справ. листок.—Доклады 1876, II, 211—220.—Стенограф. отчет, 48—50.

Бе[ѣ]ляхович, Иван, бывш. офицер. В 1879—1881 г.г. находился в ссылке в Пинеге (Арханг. губ.). В 1882 г. переведен в Зап. Сибирь.

Сообщение И. И. Майнова.—Справки (Недзьковский, С. Эдемская).

Бемер, Федор Васильевич, домашн. учитель. Род. в Черниг. губ. ок. 1827 г. Секретарь комиссии для попечения о народн. образовании в Одессе, потом инспектор народн. училищ, делопроизводитель гор. управы. Был близок к Гернету, Малеванному, Южакову. В сент. 1876 г. обыскан по распоряж. Херсонск. губ. жанд. управления, вследствие подозрения в провозе из-за границы запрещ. книг. По выс. пов. 25 ноября 1876 г. дело прекращено. В 1879 г., вследствие политич. неблагонадежности, выслан из Одессы по распоряж. ген.-губернатора в Арханг. губ. под гласн. надзор. С 22 июня 1879 г. водворен в Пинеге; возвращен в 1881 г. Ум. в Екатеринославе в 1885 г.

Ведомость по Арханг. губ. (1879).—Справки (В. Малеванный, С. Южаков).—Справ. листок.—Доклад

76. II. 362—363.—Венгеров, Словарь, VI, 245.—го же. Список.—Нов. энц. словарь.—«Нар. Воля» (1879) (Хроника преследований. Одесса) (Литература арт «Нар. Воля», 54).

Бендере[о]вский, Александр Павлович, сын священника, воспитан. Волынск. дух. семинарии. В 1874 г. привлекался к дознанию по делу о пропаганде в империи (193); в июне 1875 г. дело о нем за недостатком улик прекращено. Впоследствии—ветеринарный врач.

Справка (А. Бендеровский).—Справ. листок.—Венгеров, Список.

Бендере[о]вский, Константин Павлович, сын священника. Род. в 1851 г. Студ. Мед.-Хир. ак-ии. Арестован вместе с Копосовым, Синани и др. в Петербурге 25 апр. 1875 г. в связи с делом о пропаганде среди рабочих и нижн. чинов л.-гв. Моск. полка. При обыске найдены запрещ. книги. В 1877 г. получил звание лекаря. В нач. 1900-х г.г.—врач в Киеве.

Справки (Аф. Михалевич, Дм. Приуда, Синани).—Медиц. список.

Бендзиевский, фельдшер 1-го экипажа. Обыскан в 1879 г. в Николаеве, в связи с делом о пропаганде среди матросов (Виттенберг, Логовенко и др.).

А. Дрезен, «Кат. и Сс.» 1927, II (31), 76 (Матросы в револ. движении 70-х г.г.).

Бендин, Нотель-Абрам Рубинович.

См. «восьмидесятые годы».

Бенедиктов, Иван Петрович, сын надв. советника. Род. в Перми ок. 1858 г. Студент Петровск. Землед. ак-ии. В конце 1870-х г.г. принадлежал к револ. моск. кружку (Малышевых, Люцернова и др.). По окончании ак-ии жил в Перми; служил в губ. земск. управе, был сначала ее членом, а потом председателем. Умер.

Сообщения: И. И. Майнова, А. В. Прибылева.—Справка (А. Никольский).

Бенецкий, Василий Александрович, дворянин, студент Киевск. ун-та. В сент. 1873 г. жил в Киеве с Брешковской, Фишером, Судиловским. Участник киевск. «коммуны». Оказывал услуги членам киевск. револ. кружка (хранил печати, оказывал денежн. помощь, получал на свое имя письма членов кружка). Арестован в ноябре 1874 г. Выпущенный из-под стражи, жил в с. Кулаженцы (Козелецк. у. Черниг. губ.). Предан 5 мая 1877 г. суду ос. прис. Сената по обвинен. в принадлежности к противозак. общ-ву, имевш. целью ниспроверж. существ. порядка госуд. управления (процесс 193-х). Приговором 3 янв. 1878 г. признан невиновным.

Справ. листок.—Бурцев, За сто лет, II, 85, 91.—Госуд. преступления, III, 111—117 (101—106), 122—123 (111—112), 127—128 (115—116), 131—133 (120—121), 262 (2[illegible]), 219 (291), 330 (301).—Стенограф. отчет, 294—300, 304—305, 308—309, 316—322, 352—353, 355, 363.

В. Дебогорий-Мокриевич, Воспоминания, [illegible].—Л. Дейч, За полвека, II, 82.—«Вперед» № 2 [illegible] 44 (Из документов внутр. рус. политики).—Старик [illegible] Ковалик], «Был.» 1906, XI, 36 сл. (Движение [illegible] по Большому процессу).—А. Якимова, «Кат. Сс.» 1927, VIII (37), 15, 28 (Большой процесс).

Бени, Виктор Федорович, сын австр. подданного, директора завода, воспитан. Сумского реальн. уч-ща. Род. в Курск. губ. ок. 1861 г. Привлечен к дознанию, возникшему в дек. 1878 г., по делу о распростр. среди рабочих сочинений Лассаля. Находился под арестом с 21 по 28 февр. 1879 г. По выс. пов. 18 июля 1879 г. дело о нем разрешено в администр. порядке с вменением в наказание предварит. содержания под стражей и с подчинением негласн. надзору на год.

Справка (В. Бени).—Справ. листок.—Доклады 1879, II, 175—182.—Ведомость по Харьк. губ. (1879).

Бенкгаузен, Илья, воспитанник Одесск. реальн. уч-ща. В 1875 г. входил в гимназич. кружок, занимавшийся чтением запрещ. книг, которые и доставлялись Бенкгаузеном.

Справки (Свирский, Фалинский, Щабельский).

Бентц[е], Александр, мастеровой Ижорского завода в Колпине. В 1875 г. вместе с студ. Гольмбергом вел пропаганду среди рабочих завода.

Справка (А. Некрасов).—Справ. листок.

Берви (псевдоним Флеровский), Вильгельм Вильгельмович (Василий Васильевич), дворянин, сын профессора Казанск. ун-та. Род. в Рязани 28 апр. 1829 г. В 1849 г. окончил Казанский ун-т со степенью кандидата юридических наук; в том же году поступил на

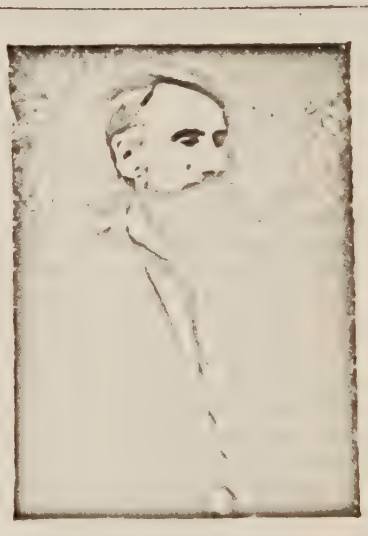

В. В. Берви-Флеровский.

С фотогр. 1870-х г.г.

Из собр. Муз. «Каторга и Ссылка».

службу в м-во юстиции; в 1862 г.—чиновник особых поручений в чине надворн. советника. В 1861 г. во время студенч. беспорядков в окт. т. г. в Петербурге принял энергичное участие в организации петиций в защиту арестованных студентов. 28 февр. 1862 г. обратился с прошением к Александру II с выражением сочувствия тверским мировым посредникам, осужденным Сенатом. Арестован 7 марта т. г. и, на предмет испытания его умственных способностей, отправлен 17 апр.

т. г. в психиатрич. лечебницу, в которой пробыл до ноября т. г. Уволен от службы и 10 дек. т. г. выслан в Астрахань под надзор полиции. 10 авг. 1863 г., в связи с делом о «Казанск. заговоре», снова арестован, отправлен в Казань и Казанск. следств. комиссией выслан на поселение в Зап. Сибирь. 29 янв. 1864 г. отправлен в Кузнецк (Томск. губ.); в июне 1865 г. переведен в Томск, а летом 1866 г. по этапу (июнь—сент.) отправлен в Вологду, куда водворен 6 окт. 1866 г. В 1868 г. переведен в Тверь и в 1870 г. освобожден от надзора с дозволением повсеместн. жительства, исключая столиц. Поселился на станции Любань (Николаевск. ж. д.). В конце 1860—нач. 1870-х г.г. им были написаны две его капитальн. работы, имевшие громадное пропаганд. значение: «Положение рабочего класса в России» (1869) и «Азбука социальных наук» (1871), напечатанные под псевдонимом Флеровского; обе книги обратили на себя внимание III Отделения, при чем за последнюю было учреждено за автором секретное наблюдение. Обе книги были изданы при содействии Н. В. Чайковского, М. А. Натансона и других участников будущ. кружка «чайковцев». Получив в марте 1872 г. отказ на просьбу поселиться в Петербурге, Берви переехал в Финляндию, где жил в местн. Новая Кирка. Проживая в Финляндии, находился в близких сношениях с чайковцами, долгушинцами, а также с грузинск. кружком, руководимым О. Кананową. Для долгушинцев в 1873 г. написал брошюру-прокламацию «О мученике Николае и как должен жить человек по закону правды и природы», отпечатанную в Швейцарии. В том же году в переделанном виде, под заглавием «Как надо жить по закону природы и правды», брошюра была отпечатана летом Долгушиным в дер. Сареево. В июле т. г. переехал в Ниж.-Новгород, где служил в конторе пароходн. общ-ва «Дружина». 1 окт. т. г. арестован и привлечен к дознанию в связи с долгушинск. делом. За недостатком улик освобожден от суда и по выс. пов. выслан под надзор полиции в Архангельск. губ. Должен быть поселен в Мезени, но, в виду болезненного состояния, 11 мая 1874 г. водворен в Шенкурске. В марте 1875 г. переведен в Архангельск, но, в виду его вредного влияния на молодежь, в марте 1876 г. снова возвращен в Шенкурск. В апр. 1877 г. переведен под надзор в Кострому, где прожил до 1890 г. По постановл. особ. совещания от 12 дек. 1881 г. срок надзора продлен на четыре года. Ходатайства его о снятии надзора оставлены без удовлетворения. С марта 1883 года поступил в Костромск. губ. земск. управу бухгалтером. В 1885 г. гласн. надзор заменен негласным, а в 1887 г. Берви освобожден от надзора. В 1890 г. выбыл в Тифлис, где служил в контроле при Закавказск. жел. дороге, а летом 1893 г. выехал за границу и поселился в Лондоне. За границей, кроме других его произведений, были написаны воспоминания «Три политич. системы», изданные в Лондоне в 1897 г. Вернулся в Россию в июне 1896 г., поселился в Костроме; с мая 1897 г. служил в Юзовке. Потом жил на Кавказе. Умер 4 окт. 1918 г.

Сообщения Ф. И. Витязева-Седенко.—Справки (В. Берви, Земборский, Иванов, Калиновский, Г. Перчаникин, Песков, Плотников, Ходзевич).—Ведомости: по Волог. г. (1866); по Архангельск. губ. (1875—1877).—Татищев, Революционное движение, гл. VI, VII.—В. Бурцев, За сто лет, II, 52, 58, 77, 79, 93.—Госуд. преступления, III, 20 (19).—Богучарский, Материалы, 74—76.—Венгеров, Список.—К. Пажитнов, Положение раб. класса в России СПБ, 1908, стр. 9—11.—Его же, Развитие социалистич. идей в России, I (Ук.).—Советск. энциклопедия.

Н. Флеровский, Три политические системы. Воспоминания. Лонд., 1897. (Перепеч. в «Гол. Мин.» 1915—1916 г.г.).—С. Венгеров, Словарь, т. VI (Автобиография).—О. В. Аптекман, Вас. Вас. Берви-Флеровский. По материалам III Отделения. Ленингр., 1925.—В. Берви, «Колокол» л. 130 (1862), 1084 (Письмо к дворянским собраниям).—[Герцен], «Колокол» л. 136 (1862), 1132 (Новое злодейство старого Панина).—А. С., «Вестн. Евр.» 1869, X, 937—948 (Литературн. известия. Свобода речи).—А. С-н, «Вестн. Евр.» 1869, XI, 467—476 (Положение рабочего класса в России).—С [алтыков], «Отеч. Зап.» 1869, X, 160—189 (Насущная потребность литературы).—Д. Анфовский, «Заря» 1870, I, 142—177 (Критика. Скорое наступление золотого века).—«Отеч. Зап.» 1870, II, 494—542 (Отчего трудно понравиться нашему рабочему).—Н. Флеровский-Берви, «Рус. Мысль» 1905, V, 133—150 (Краткая автобиография).—Н. Малиновский, «Рус. Мысль» 1906, II, 97—117 (Проект земельной реформы Флеровского).—С. Штрайх, «Одесск. Нов.» 1909, № 7803 от 30 апр. (Н. Флеровский).—А. Пругавин, «Рус. Вед.» 1910, № 2 от 3 янв. (Две биографии: В. О. Португалов и В. В. Берви).—А. Пругавин, «Рус. Вед.» 1912, № 27 (Забытый литературный ветеран).—П. Никифоров, «Ежемесячн. Журнал» 1914, V, 141—145 (В. Берви-Флеровский).—А. Пругавин, «Речь» 1914, № 114 от 28 апр. (Берви-Флеровский).—А. Максимов, «Рус. Вед.» 1914, № 93 от 29 апр. (Подвижник идеи).—И. Белоконский, «Утро» (Харьк.) 1914, № 2297 от 1 мая (В. В. Берви).—В. Берви, «Гол. Мин.» 1915, III, 134—182; IV, 144—166; VI, 160—168; VII—VIII, 110—126; IX, 167—173; 1916, I, 202—222; II, 82—108; V—VI, 251—285 (Воспоминания).—Е. И. Берви, «Гол. Мин.» 1915, V, 122—142; VI, 169—180; VII—VIII, 127—142; IX, 174—193 (Из моих воспоминаний).—Е. Шумигорский, «Истор. Вестн.» 1916, IV, 265—272; VII, 244—245 (Исторический Ставрогин и русская молодежь вт. пол. XIX в.).—О. Аптекман, «Быт» XVIII (1922), 58—77 (Флеровский-Берви и кружок долгушинцев).—Его же, «Был.» XIX (1922), 119—134 (Флеровский-Берви и кружок чайковцев).—Р. Кантор, «Красн. Газета» 1923, № 224 от 4 окт. (В. В. Берви-Флеровский. К пятилетию со дня его смерти).

Стенограф. отчет, 87, 164, 178, 180, 187, 204, 207, 231, 350, 363, 369, 389, 433.—К. Аристов, Аф. Прок. Щапов. СПБ., 1889, стр. 59—63.—Туган-Барановский, Русск. фабрика. СПБ., 1907, т. I, стр. 532—534.—А. Никитенко, Записки (Ук.).—Л. Пантелеев. Из воспоминаний, 207—208, 231—232.—Л. Шелгунова, Из далекого прошлого, 205—209.—М. М. Стасюлевич и его современники, V, 155 (Письмо М. И. Семевского).—Письма Н. М. Ядринцева к Г. Н. Потанину. Красноярск, 1918, в. I, стр. 5, 8, 39, 84, 105, 129, 153, 181.—А. И. Герцен, Сочинения (Ук.).—М. Горький. Воспоминания о Л. Н. Толстом. Пет., 1919, стр. 51.—Н. В. Шелгунов. Воспоминания (Ук.).—А. Б. Гольденвейзер. Вблизи Л. Толстого. М., 1922, I, 72.—О. Аптекман. Земля и Воля (Ук.).—Черный передел, 19—24, 26—31 (статья О. Аптекмана).—П. Лавров, Народники-пропагандисты (Ук.).—М. Сажин, Воспоминания (Ук.).—В. Бурцев, Воспоминания, I (Ук.).—К. Котов. Записки землевольца, 114.—Н. Чарушин, О далеком прошлом, I (Ук.).—Л. Тихомиров, Воспоминания (Ук.).

«Своб. Слово» т. I., вып. 3 (1852), стр. 208—211 (По делу мировых посредников Тверск. губ.).—«Колокол» л. 153 (1863), 1274 (Из Петербурга).—«Впереде» т. II, 247 сл. (Государство в опасности).—«Впереде» № 13 (1875), 400, 402 (Из закулисной стороны долгушинского дела).—Круглов, «Ист. Вестн.» 1894, III, 659 (Литературные воспоминания).—К. Арсеньев, «Гол. Мин.» 1913, I, 162—164 (Из далеких воспоминаний).—П. Витязев, «Гол. Мин.» 1915, IX, 140; X, 112, 114, 116—118 (П. Лавров

в воспоминаниях современников).—С. Мельгунов, «Гол. Мич.» 1916, V—VI, 401—402 (Независимые русские писатели).—«Сборник материалов и статей» I (1921), 68—69 (Процесс Лаврова в 1866 г.).—А. Куникль, «Кат. и Сс.» 1927, IV (33), 72 сл. (Долгушинцы в период предварительного следствия).

Берви, Федор, учитель Пензенск. женск. гимназии. Привлекался к дознанию в 1874 г. по делу о пропаганде в империи (193); по выс. пов. 19 февр. 1876 г. освобожден от взыскания по недостатку улик.

Справ. листок.—Доклады 1876, I, 34 об.

Берг, Елизавета, акушерка. Имела отношение к делу Х. Ивичевича. Сослана на поселение в Енисейск; жила в Красноярске. Освобождена в 1882 г.

Справка (Х. Ивичевич).—И. Белоконский, Дань времени (Ук.).—Его же, «Кат. и Сс.» 1927, II (31), 144 (К истории полит. ссылки 80-х г.г.).

Бердников, Леонтий Федорович, из мещан гор. Екатеринбурга, окончил Технологич. ин-т. Род. ок. 1852 г. на Невьянском заводе

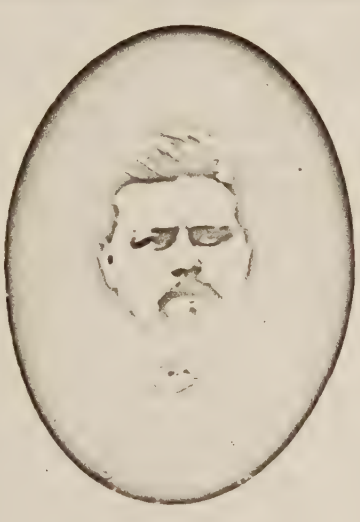

Л. Ф. Бердников.

С фотогр. 1880 г.
Из собр. Музея Революции СССР.

(Пермск. губ.). Студентом Технологич. ин-та в 1871—1872 г.г. проживал в студенч. «коммуне», организованной Каликиным. Был близок с С. С. Синегубом. В 1872 г. вместе с Батюшиным и Перезоловым организовал на Невьянск. заводе тайную библиотеку из книг, привезенных Синегубом. В 1874 г. за участие в студенч. беспорядках подвергнут двухнедельн. аресту. В нач. 1877 г. был членом-учредителем общ-ва «Земля и Воля» и в 1878 г. принят в центральн. группу общ-ва. Вел пропаганду среди петерб. рабочих. Арестован 12 окт. 1878 г. в связи с делом об убийстве Мезенцова; при обыске найден револьвер и запрещ. издания; при аресте назвался [illegible] дьячка Вас. Павл. Соболевым. С 12 окт. т. г. по 4 мая 1880 г. содержался в Петропавл. крепости, откуда переведен в Дом предвар. заключения. Преданный суду по делу Веймара—Адр. Михайлова и др., приговорен 14 мая 1880 г. Петерб. военно-окр. судом к 15 годам каторжн. работ; по конфирмации срок сокращен до 8 лет. В 1880 г. отправлен через Вышневолоцк. пересыльн. тюрьму на Кару, куда прибыл в конце февр. 1881 г. В янв. 1885 г. выпущен в вольн. команду и в 1886 г. поселен в Читинск. окр. Забайкальск. обл.

Справки (Л. Бердников, Вольхин, А. Жуков, И. Зикин, Куклин, А. Малиновская, Переволов, Саханский, Н. Серебренников).—Справ. листок.—Доклады 1880, II, 674—692.—Список 1852—1879 г.г., л. 49; 1879—1884 г.г., л. 8.—Список псевдонимов.—Симиренко, Список, л. 187 об.—Бурцев, За сто лет, II, 104.—Хроника, 126.—Больш. энциклопедия, XXI.

В. Богучарский, Из истории полит. борьбы (Ук.).—И. Белоконский, Дань времени (Ук.).—О. Аптекман, Земля и Воля (Ук.).—Н. С. Тютчев, Револ. движение 70—80-х г.г., I, 60 (Разгром «Земли и Воли» в 1878 г.).—Черный передел, 69.—Л. Дейч 16 лет в Сибири (Ук.).—В. Короленко, История моего современника, III, 189 сл.

С. Синегуб, «Был.» 1906, VIII, 46 (Воспоминания чайковца).—Г. Осмоловский, «Мин. Годы» 1908, VII, 126 (Карийцы).—Виташевский, «Гол. Мин.» 1914, VIII, 124 (На Каре).—Н. Тютчев, «Был.» II (1918), 160 сл. (Разгром «Земли и Воли» в 1878 г.).—С. Ястремский, «Камд. Звон» I (1925), 14 сл. (Кара).

Бердников, Николай Федорович, студент Петровск. Земл. ак-ии. Весною 1874 г. вместе с Коваликом и Лукашевичем принимал участие в пропаганде среди студентов ак-ии. Арестован в Москве т. г. и привлечен к дознанию по делу о пропаганде в империи (193) по обвинению в имении книг противозак. содержания. По выс. пов. 19 февр. 1876 г. дело о нем разрешено в административ. порядке с вменением ему в наказание предвар. содержания под стражей.

Справка (В л. Постников).—Справ. листок.—Доклады 1876, I, 16.—Госуд. преступления, III, 162 (148), 181 (165).

Березкин, Степан, крестьянин. Привлекался в 1876 г. к дознанию в Пензенск. губ. по обвинению в распростран. запрещ. книг.

Справка (Ел. Селиверстов).

Березневский, Василий Давыдович, динабургский мещанин. Род. ок. 1840 г. Был студентом Мед.-Хир. ак-ии, из которой исключен в 1860-х г.г. и выслан под надзор в Динабург. Во вт. пол. 1870-х г.г. служил вольнонаемным писцом в Московск. части в Петербурге. Арестован 4 ноября 1878 г. и привлечен к дознанию, возникшему в авг. 1878 г., в связи с делом об убийстве Мезенцова по обвинению в передаче служебных документов революционерам. По выс. пов. 18 июня 1880 г. выслан в Западн. Сибирь; водворен в Кургане; в 1882 г. переведен в Тару. По окончании ссылки поселился в 1884 г. в Казани, где привлекался по политич. делу. Увлекся толстовством; жил в толстовской колонии на Кавказе. Умер около 1915 г.

Сообщение С. П. Швецова.—Справка (Сергеевич).—Справ. листок.—Доклады 1880, II, 674—692.—Морозовская стачка, 60.—«Нар. Воля» I (1879) (Хроника преследований. Петербург) (Литература парт. «Нар. Воля», 262).—С. Швецов, «Кат. и Сс.» 1925, III (16), 216 (Н. Я. Фалин).

Березнюк, Гавриил Николаевич—см. Ив. Ив. Тищенко (Березнюк).

Беренов, Павел, сельск. учитель. В 1874 г. привлекался по делу о пропаганде в империи (193); по выс. пов. 19 февр. 1876 г. освобожден от взыскания за недостатком улик.

Доклады 1876, I, 35. — Справ. листок.

Беренштам, Вильям (Василий) Людвигович, из дворян Полтавск. губ. Род. 19 ноября 1839 г. Окончил Киевск. ун-т. Преподаватель в Киеве; украинофил. В 1870-х г.г. был членом украинск. «Громады». Археолог. Ум. 10 ноября 1904 г. в Киеве.

Справки (Житецкий, Науменко, Юрьев).—Свод указаний, 5.—Павловский, Словарь полтавцев.—Венгеров, Список.—Столетие Киевск. первой гимназии. Киев, 1911, I, стр. 309.—«Киевск. Стар.» 1904, XII (Некролог).—В. Науменко, «Киевск. Стар.» 1906, II (Памяти В. Л. Беренштама).

Берестнев, Владимир Глебович, из об.-офицерск. детей. Род. ок. 1858 г. в Юхнове (Смоленск. губ.). В 1879 г., будучи студентом Моск. Технич. уч-ща, привлекался к дознанию по обвинению в распростр. револ. изданий. По распоряжению моск. ген.-губернатора от 30 апр. т. г. выслан на родину под надзор полиции.

Справка (В. Берестнев).

Бернацкий, Валерий Каликстович, дворянин. Род. ок. 1859 г. Воспитывался в Луцком 2-классн. уч-ще. Слесарь. Арестован в Бресте в июле 1879 г. по делу о пропаганде в Варшаве за знание и недонесение о тайн. общ-ве (дело 137). По выс. пов. 2 апр. 1880 г. подвергнут трехмес. тюр. заключению с отдачею под гласн. надзор полиции.

Справка (Недзялковский).—Справ. листок.—Доклады 1880, I, 64—135.

Бернов, Андрей. В перв. пол. 1880-х г.г. находился на поселении в Зап. Сибири.

И. Белоконский, «Кат. и Сс.» 1927, II (31), 145 (К истории полит. ссылки 80-х г.г.).

Бертольд, купец—фамилия, под которой в 1875 г. в Бродах задержан рабоч. Ив. Медведев (см.).

Госуд. преступления, III, 59 (53).

Бершадский, Александр, бывш. студ. Технологич. ин-та. В сред. 1870-х г.г. состоял под надзором вследствие полит. неблагонадежности.

Справка (К. Шевченко).

Бессарабиан, Куцман—под этою фамилией жил в 1880-х г.г. в Бухаресте Викт. Петр. Красюк (см.).

Список 1891 г., стр. 277.

Бибергаль, Александр Николаевич, сын мещанина. Род. в Ялте ок. 1855 г. в еврейск. семье. Учился в Керченск. гимназии, по окончании которой поступил в Мед.-Хир. ак-мию. Организовал сапожн. мастерскую-коммуну. В 1876 г. организовал в Керчи револ. кружок, работал в сапожн. мастерской, вел пропаганду. Принимал деятельн. участие в Казанской демонстрации в Петербурге 6 дек. 1876 г., за что был арестован и 17 дек. т. г. предан суду ос. прис. Сената, которым 25 янв. 1877 г. признан виновным в участии в демонстрации, в сопротивлении полиции и в составлении противозак. стихотворения. Приговорен к лиш. всех прав сост. и к каторжным работам в рудниках на

А. Н. Бибергаль.

С фотогр. 1878 г.
Из собр. Муз. «Каторга и Ссылка».

15 лет. По выс. пов. 28 авг. т. г. ходатайство жены его об облегчении участи оставлено без последствий. В 1878 г. весною водворен на Кару. В 1884 г., за сокращением срока, вышел на поселение; жил в Забайкальской области, в Чите; получил разрешение поселиться на Амуре, где служил на золотых приисках. В конце 1890-х г.г. служил в Благовещенске в трансп. общ-ве «Надежда». После 1905 г. получил разрешение вернуться в Евр. Россию. Умер в ночь на 25 дек. 1925 г.

Справки (А. Бибергаль, Гр. Идельсон, Рубинштейн, Тищенко).—Справ. листок.—Доклады 1877, II, 219—220.—Бурцев, За сто лет, II, 89.—Госуд. преступления, III, 1 сл.—Больш. энциклопедия, XXI.—Бурцев, Календарь (Ук.).

М. Чернавский, «Кат. и Сс.» 1926, I (22), 213—217 (А. Н. Бибергаль).—А. Бибергаль, «Кат. и Сс.» 1926, VII—VIII (28—29), 21—29 (Воспоминания о демонстрации на Казанск. площади).

Л. Дейч, Роль евреев в рев. движении (Ук.).—Его же, 16 лет в Сибири (Ук.).—Э. Корольчук, Первая рабоч. демонстрация в России, 34 сл.—Кара и другие тюрьмы, 105 сл. (С. Богданов, Смерть П. Г. Успенского; стр. 232 (Жуковский Жук, Мартиролог Нерчинск. каторги).

«Был.» (загр.) I (1900), 38 (С. Н. Бобохов).—«Был.» (загр.) III (1903), 183 (Из воспоминаний Л. Гартмана).—«Был.» (загр.) III (1903), 201 (Материалы для словаря полит. деятелей).—С. Богданов, «Был.» 1906, XI, 114 сл. (Пом. прис. повер. Е. С. Семяновский).—Г. Осиповский, «Мин. Годы» 1908, VII, 126 (Карийцы).—М. Чернавский, «Кат. и Сс.» 1924, V (12), 46 (И. Н. Мышкин).—«Ист.-Рев. Сборник» II (1924) (Ук.) (Л. Дейч, Черный передел).—М. Чернавский, «Кат. и Сс.» 1926, VII—VIII (28—29), 18 сл. (Демонстрация в дек. 1876 г.).

Бик, Николай, студ. Моск. ун-та. Род. в Москве ок. 1849 г. В конце 1871 и в 1872 г.г. принимал близкое участие с Филиповичем, Дречем и Николаевым в белошвейной мастерской Анны Мельгуновой, организованной на артельных началах московск. чайковцами, со-

авил устав и вел пропаганду среди масте-
ц. Привлечен к дознанию; по выс. пов.
авг. 1875 г. дальнейшее производство
екращено с учреждением за ним по месту
ительства секретн. полицейск. надзора.
торично привлечен к дознанию по делу о
опаганде в империи (193); по выс. пов.
февр. 1876 г. освобожден от взыскания
недостатком улик. Негласн. надзор про-
ен по распоряж. м-ра вн. дел от 21 янв.
77 г.

Справки (Брунс, Е. Мацкевич, А. Мельгу-
ва, Н. Николаев, Филипович).—Справ.
ток.—Доклады 1875 (Ук.); 1876, I, 34 об.—Ведомость
Московск. ген.-губернаторству (1875—1879).—О. Ап-
кман. «Русск. Прошлое» II (1923), 89—103 (Москов-
е чайковцы).

Билевич—фамилия, под которой в 1886 г.
оживал в Швейцарии Влад. А-др. Пет-
ов (см.).

Список 1891 г., стр. 393.

Билинский, воспитанник Байрамчск. учит.
м-рии (Аккерм. у.); участник в 1878 г.
йн. местн. револ. кружка.

Справки (И. Павлов, П. Соколовский).

Бильчанский (конспират. фамилия Гор-
ачев), Осип, сын полиц. офицера. Род.
1858 г. Слесарь. Участник житомирск.
уппы, организованной в 1878 г. Ив. Басо-
м для добывания средств на револ. цели.
дек. 1878 г. принимал участие в попытке
рабления почты; в марте 1879 г., вместе с
рским, убил мещ. Тар. Курилова, запо-
зренного в измене. Арестован в Киеве
марта т. г. и при аресте оказал вооруж.
противление. Киевск. военно-окружным
дом 7 июля т. г. приговорен к смертной
зни. Повешен вместе с Горским и Федоро-
м в Киеве 18 июля 1879 г.

Справки (Горский, Кулеш, Лобаневский-
удзь, Немченко, С. Строганов). — Список
вдочимов.—Календар «Нар. Воли, 140, 155.—Бур-
в, За сто лет, II, 100.—Хроника, 86, 87.—Больш.
иклопедия, XXI.—Советск. энциклопедия.
Э. Серебряков, Очерки по истории «Земли и Воли»,
—О. Аптекман, Земля и Воля (Ук.).—Л. Гр. Дейч,
лет в Сибири (Ук.).—«Нар. Воля» I (1879) (Хроника
еследований. Киев) (Литература парт. «Нар. Воля»,
—«Нар. Воля» II (1879) (Там же, 84).

Бинович, Иезекиил Маркович, из мещан,
ндидат прав Петерб. ун-та. Род. ок.
49 г. Обыскан в Петербурге 21 янв. 1875 г.
и чем найдены запрещ. книги, за имение
торых привлечен по делу о пропаганде
империи (193). По выс. пов. 19 февр. 1876 г.
ло разрешено в администр. порядке с учре-
дением за ним негласн. надзора. Вторично
ыскан 18 марта 1877 г. и привлечен к
знанию в виду нахождения у него воз-
аний к еврейск. молодежи. Арестован и
ивлечен к дознанию по делу «Общ-ва Дру-
й». Находился под стражей около пяти ме-
цев. По выс. пов. 27 ноября 1878 г. под-
нен гласному надзору с воспрещением от-
чек с места жительства.

Справки (Буба, К. Покровский, Фрессер,
Эфрос).—Справ. листок.—Ведомость по Петерб.
доначальству (1878—1879).—Доклады 1876, I, 33;
6, III, 621—640.—«Вперед» т. V (1877), 176 (Из исто-
и арестов и преследований).

Бирюков, Андрей (?), участник моск. ре-
люционного кружка в 1873 г.

Справка (Романов).

Биткин, Николай Федорович, крестьянин села Богородского (Горбатовск. у. Нижегородск. губ.), столяр. Род. ок. 1852 г. Весною 1874 г. находился в связи с нижегор. револ. кружком Ливанова; потом был членом кружка, принимал участие в выделке фальш. паспортов и в пропаганде в с. Павлове (Нижегор. губ.). Арестован в дек. 1874 г. Освобожденный из заключения, уехал на родину. Предан 5 мая 1877 г. суду ос. прис. Сената по обвиненению в принадл. к преступн. сооб-ву и в распростран. книг, имевших целью возбуждение к бунту (процесс 193-х). 23 янв. 1878 г. признан невиновным. В 1878 г. познакомился с Ст. Халтуриным и, поселившись в Одессе в 1880 г., вел пропаганду среди местных рабочих. Принимал участие в местн. револ. кружках. Арестован 8 марта 1882 г. в Одессе по делу о тайн. типографии, обнаруженной в Одессе в февр. т. г. Постановлением 5 окт. 1883 г. предназначен к ссылке в Зап. Сибирь под надзор полиции на три года. Водворен в Семипалатинске, где пробыл до окончания ссылки.

Справки (К. Милоглазкин, А. Митропольский, Нефедов, Г. Перчанкин).—Справ. листок.—Обзор, III, 42, 88; VII, 69.—Список 1886 г.—Хроника, 213.—Бурцев, За сто лет, II, 92.—Госуд. преступления, III, 163—168 (148—153), 262 (239), 265 (241), 319 (291), 330 (301).

Н. К-н, Материалы по истории ссылки в Степной край, 65.—«Нар. Воля» X (1884) (Арестная хроника) (Литература парт. «Нар. Воля», 714).—С. Чудновский, «Мин. Годы» 1908, V—VI, 373 (Из дальних лет).—А. Бычков, «Кат. и Сс.» 1926, III (24), 169 (Два побега).—И. Белоконский, «Кат. и Сс.» 1927, II (31) 145 (К истории полит. ссылки 80-х г.г.).

Битмид, Николай Егорович (Георгиевич), великобрит. подданный. Род. ок. 1842 г.

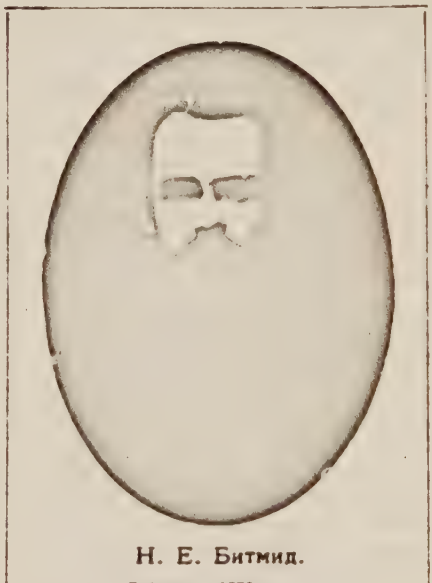

Н. Е. Битмид.

С фотогр. 1870-х г.г.

Из собр. Муз. «Каторга и Ссылка».

Учился в Тульск. гимназии. В февр. 1876 г. привлекался к дознанию в Москве по обви-

Блинов, мастер Патрон. завода в Петербурге. В 1879 г. находился в близких отношениях с лицами (Н. А. Зиновьев и др.), прикосновенными к землевольческ. типографии.

Справки (Н. Зиновьев, Хотинский).

Блинов, Александр, студент Моск. ун-та. В нач. 1874 г. заведывал тайн. студ. библиотекой. Привлекался к дознанию по делу о пропаганде в империи (193); по выс. пов. 19 февр. 1876 г. освобожден от взыскания по недостатку улик.

Справ. листок.—Доклады 1876, I, 34 об.—Стенограф. отчет, 467.—Н. Морозов, Повести моей жизни, I, 59 сл.

Блинов, Митрофан Александрович (Васильевич?)

См. «восемидесятые годы».

Блинов, Николай, священ. г. Вятки. Подвергся обыску 5 янв. 1875 г. Привлекался по делу о пропаганде в империи (193); по выс. пов. 19 февр. 1876 г. освобожден от взыскания за недостатком улик.

Справки (Бунаков, Куклин, Романов, А. Шуравин).—Справ. листок.—Доклады 1876, I, 35.—Госуд. преступления, II, 214 (175).

Блинов, Семен, крестьянин Тульск. губ. Привлекался к дознанию по делу Долгушина и подчинен надзору полиции, от которого освобожден в 1873 г.

Справка (С. Блинов).

Блинова, Мария Александровна—девичья фамилия М. А. Жебуневой (см.).

Блонский, Федор Яковлевич, сын надв. сов. Род. 16 июня 1861 г. Бывш. ученик Киевск. гимназии, которую не окончил. Проживая репетитором в с. Каменке (Ольгопольск. у. Подольск. губ.) в доме М. Френкеля, обыскан 28 апр. и 17 мая 1879 г. При обыске обнаружены землевольческ. издания. Арестован 17 мая т. г. и привлечен к дознанию, возникшему в Подольской губ. 15 мая т. г., по обвинению в составлении и распространении сочинений преступного содержания. По выс. пов. 16 апр. 1880 г. дело разрешено в администр. порядке с вменением в наказание предварительн. содержания под стражей и с учреждением гласн. надзора на два года.

Справки (И. Павловский, Вл. Френкель).—Справ. листок.—Доклады, 1880, I, 331—342.

Блуда[о]рев, Павел, чиновник Оренб. контрольн. палаты. Подвергся 20 сент. 1874 г. обыску и привлекался к дознанию по делу о пропаганде в империи (193).

Справка (П. Блударев).

Блюменталь, Абрам, бывш. студент Новорос., а потом Берлинского ун-та. По агентурн. сведениям, имел отношение в 1876 г. к организации транспорта нелегальн. литературы в Россию.

Справка (А. Блюменталь).

Блюменталь, Виктор Юлианович, дворянин, прусск. подданный. Род. ок. 1859 г. в Варшаве. В 1878 г. окончил курс Варшавск. реальн. уч-ща. Ученик Моск. технич. училища. Арестован в 1879 г. в Москве в связи с делом Буткевича, Уминовича, Птаха и др. и привлечен к дознанию, возникшему летом 1879 г., по делу о социально-революц. пропаганде в Варшаве (дело 137); дело о нем прекращено. Вторично привлекался к дополнительному дознанию, производившемуся в Москве в сент. т. г. по тому же делу о пропаганде, по обвинению в хранении запрещ. книг. По выс. пов. 2 апр. 1880 г. дело разрешено в администр. порядке с подчинением его негласн. надзору полиции в течение года.

Справки (В. Блюменталь, Уминович).—Справ. листок.—Доклады 1880, I, 64—135.—«Нар. Воля» II (1879) (Хроника преследований) (Литература парт. «Нар. Воля», 135).

Блюменфельд, Сигизмунд, студ. Киевск. ун-та. Привлекался в 1874 г. к дознанию по делу о пропаганде в империи (193) вследствие своих сношений с членами киевск. револ. кружка. По выс. пов. 19 февр. 1876 г. освобожден от взыскания за недостатком улик.

Справ. листок.—Доклады 1876, I, 35.—Госуд. преступления, III, 116 (105), 124 (113).—Стенограф. отчет, 359.

Блюммер, Август Петрович, дворянин. В 1873 г. имел отношение к рабочей организации петерб. кружка чайковцев; оказывал денежн. помощь В. Обнорскому.

Справка (М. Орлов).—Справ. листок.—Госуд. преступления III, 21 (19).—Стенограф. отчет, 36, 39.—«Ист.-Рев. Сборник» III (Ук.) (В. Невский, В. П. Обнорский).

Бобиков, Семен Яковлевич, крестьянин Тверск. губ. Род. ок. 1859 г. Служил слесарем в Петербурге на заводе за Невской заставой. Арестован 3 апр. 1879 г. в Петербурге за пропаганду среди рабочих и выслан, по распоряж. м-ра вн. дел от 10 апр. т. г., в Олонецк. губ.; водворен 24 мая т. г. в Пудоже под гласн. надзор. В т. г. привлекался к дознанию по делу о сопротивлении властям. В 1882 г. поступил на всен. службу и после увольнения подчинен негласн. надзору.

Ведомость по Олонецк. губ. (1879).—Справки (С. Бобиков, О. Квасницкая).

Бобиков, Феодосий, студент Петерб. ун-та. В 1870 г. выслан под надзор в Новгород. Принимал участие в местн. кружке 1870—1871 г.г.

Справки (Ф. Бобков, Кислякова, Нивинский).

Бобкова. Находилась под надзором в 1870 г. в Новгороде вследствие политической неблагонадежности. Близка к Квятковскому.

Справка (Бобкова).

Бобохов, Сергей Николаевич, дворянин, сын чиновника. Род. в Смоленск. губ. в 1858 г. Учился в Саратовск. гимназии; товарищ по гимназии Ст. Ширяева; деятельн. член саратовск. гимназич. кружка. В 1875 г. поступил в Петербурге в ветеринарн. ин-т при Мед.-Хир. ак-ии; принимал участие в 1876 г. в студенч. беспорядках и в сент. т. г. исключен из ин-та и выслан в Саратов. Вместе с Ширяевым был организатором саратовск. пропаганд. кружка, за что арестован 25 янв. 1877 г.; содержался в Сарат. тюр. замке. По выс. пов. 14 июня 1878 г. выслан под надзор

лиции в Арханг. губ. с воспрещением отлу-
к. 30 июня 1878 г. водворен в Пинеге, от-
да бежал в дек. т. г. При поимке 14 дек.

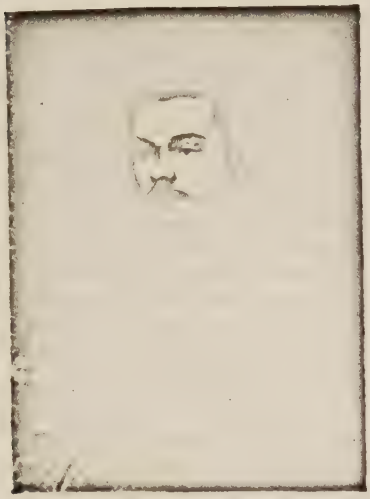

С. Н. Бобохов.
С фотогр. 1879 г.
Из собр. Муз. «Каторга и Ссылка».

г. в дер. Родионовке (Холмогорск. у.) казал вооруженное сопротивление. Военно-кружным судом в Архангельске 12 марта 79 г. приговорен к смертной казни, заме-енной, в виду несовершеннолетия, в апр. г. двадцатилетними каторжными работами. сент. т. г. прибыл на Кару. Отравился в ак протеста после истязания Сигиды и мер на Каре 16 ноября 1889 г.

Ведомость по Арханг. губ. (1878—1879).—Справки . Бобохов, Благовещенский, Н. Воро-ов, Майнов, Нагель, Н. Поморцев).—рав. листок.—Доклады 1878, II, 310—317.—Календарь Мар. Воли», 140, 155, 157.—Бурцев, За сто лет, II, , 99, 134.—Хроника, 28.—Бурцев, Календарь (Ук.).—льш. энциклопедия, XXI.—Советск. энциклопедия.

«Земля и Воля» III (1879) (Письмо С. Н. Бобохова) евол. журналистика 70-х г.г., 268).—«Листок «Земли Воли» II—III (1879) (Суд над Бобоховым) (Там же, 500).—ыл.» (загр.) I (1901), 36—42 (С. Н. Бобохов).

[И. И. Майнов], Револ. кружки в Саратове, 9 сл.—оливанов, Алексеевский равелин (Ук.).—Я. Сте-анович, Дневник карийца, 37 сл.—Кеннан, Сибирь ссылка, II, 211, 219.—В. Дебогорий-Мокрие-ич, Воспоминания, 366.—О. Аптекман, Земля и ля (Ук.).—Л. Дейч, 16 лет в Сибири (Ук.).—Кара и г. тюрьмы. Сборник, 232 (Жук-Жуковский, Мар-ролог Нерчинской каторги).

«Земля и Воля» IV (1879) (Наши домашние дела) (Ре-. журналистика 70-х г.г., 386).—В. Бурцев, «Был.» агр.) III (1903), 201 (Материалы для словаря полит. ссыль-к.—[И. Майнов], «Был.» (загр.) IV (1903), 5 сл. (Из ни сарат. кружков).—Г. Осмоловский, «Был.» 06, VI, 75 (Карийская трагедия).—С. Богданов, » 1906, XI, 114 сл. (Е.С. Семяновский—один из первых).—Саратовец [И. Майнов], «Мин. Го-» 8, I, 258 сл. (Саратовск. семидесятник).—Г. Осмо-овский, «Мин. Годы» 1908, VII, 126 (Карийцы).—он, «Кат. и Сс.» III (1922), 7 сл. (На Каре).—«Кат. » V (1923) (Из архива Нерчинск. каторги).—«Красн. » VII (1924), 103 (Автобиограф. записка С. Ширяева).—Ивановская, «Кат. и Сс.» 1927, VI (35), 182 Н. Кутитонская).—См. еще литературу о Карийской едии 1889 г.

Бобров, Василий, студент Мед.-Хир.ак-ии. Принимал участие в конце 1878 — нач. 1879 г.г. в пропаганде среди петерб. рабочих. Арестован в Петербурге 18 янв. 1879 г. Выслан в администр. порядке в Арханг. губ. Умер (застрелился?) в Онеге в 1889 г.

Справки (Босяцкий, М. Садовников, Степанов).—Бурцев, За сто лет, II, 135.

Бобров, Леонид Петрович, об.-офицерск. сын. Род. в 1861 г. Окончил уездн. училище. Служил конторщиком в Твери. 26 июня 1879 г. подвергся обыску, при чем найдены запрещ. сочинения. Привлечен к дознанию, возникшему в Твери 26 июня 1879 г., по обвинению в имении и чтении запрещ. сочинений. По выс. пов. 30 апр. 1880 г. дело прекращено после строгого внушения.

Справка (Е. Попов).—Справ. листок. — Доклады 1880, II, 409—412.

Бобровский, Николай, студент Харьк. ветеринарн. инст-та. Род. в Томск. губ. ок. 1857 г. По распоряж. харьковск. ген.-губернатора от 17 сент. 1878 г., вследствие политич. неблагонадежности, подчинен секретн. надзору.

Ведомость по Харьк. губ. (1878).

Бобылев, Иван Ефимович, крестьянин Симбирск. губ. Курмышск. у. Род. ок. 1857 г. Слесарь в Саратове. В 1876 г. принадлежал к сарат. револ. кружку Ширяева-Бобохова и вел пропаганду среди рабочих саратовск. железнодорожн. мастерских. Арестован в янв. 1877 г. и привлечен к дознанию по обвинению в пропаганде. Содержался в Сарат. тюр. замке. По выс. пов. 14 июня 1878 г. выслан в администр. порядке в Арханг. губ. под гласн. надзор. Водворен 12 авг. т. г. в Мезени.

Ведомость по Арханг. губ. (1878—79).— Справка (Ив. Малеев).—Справ. листок.—Доклады 1878, II, 310—317.—[И. Майнов], Револ. кружки в Саратове, 11.—Саратовец [И. Майнов], «Мин. Годы» 1908, I 263 (Саратовский семидесятник).

Бобырь-Бохановский, Иван Васильевич— см. И. В. Бохановский.

Бовбельский, Александр Антонович, из дворян. Род. в Минск. губ. в 1851 г. Не окончил Харьк. ветеринарн. инст-та. По распоряж. м-ра вн. дел 8 июля 1878 г. выслан под надзор в Кунгур за участие в студенч. беспорядках в Харькове. Организовал в Кунгуре рабочий кружок. 29 сент. 1879 г. самовольно отлучился в Пермь, где был арестован и содержался под стражей с 30 ноября 1879 г. Привлечен к дознанию, возникшему 3 дек. 1879 г. в Пермск. губ., по обвинению в принадлежности к преступн. сообществу (Никиф. Туманов и др.) в Кунгуре. По выс. пов. 30 мая 1880 г. дело разрешено в администр. порядке с высылкою его в Якутск. обл. Прожив некот. время в Мегинск. улусе, переведен в с. Усть-Майское, где 30 дек. 1881 г. повесился.

Ведомость по Пермск. губ. (1878—1879). — Справки (П. Каменский, Е. Озмидов, Скабичевский, И. Степанов, В. Чертков).—Справ. листок.—Доклады 1880, II, 536—543.—Бурцев, За сто лет, II, 128.—М. Кротов, Якутская ссылка 70—80-х г.г. (Ук.). — В якутской неволе, 203 (А. Израельсон, Скорбные страницы якутской ссылки). — «Листок «Нар.

Воля» II (1880) (Хроника преследований) (Литература парт. «Нар. Воля», 259).—«Нар. Воля» XI—XII (1885) (Там же, 726).—«Вести. Нар. Воли» V, 170.—И. Белоконский, «Кат. и Сс.» 1927, II (31), 144 (К истории полит. ссылки 80-х г.г.).

Богаев, Федор Григорьевич, студент Технологическ. ин-та. В 1874 г., проживая вместе с Пьянковым, подвергся обыску и привлекался к дознанию по его делу.

Справка (Ф. Пьянков).

Богаевский, Авксентий Трофимович, земский врач. Род. 13 дек. 1848 г. в Миргородск. у. По агент. сведениям, принадлежал к украинофильск. кружкам. В окт. 1874 г. обыскан в Таганроге. Летом 1875 г. принимал участие в Миргороде в организации кружка для пропаганды среди крестьян. В нач. 1900-х г.г.—врач в Кременчуге.

Справки (Нечипоренко, В. Португалов).—Свод указаний, 26.—Венгеров, Список.—Медиц. список.

Богданов, Александр, студент. Горного ин-та. За участие в студенч. движении в ноябре 1874 г. уволен со II курса.

На пути к победе, 5 (Р. Арский. Горный ин-т в револ. движении).

Богданов, Всеволод Александрович, дворянин. Проживая в Петербурге, арестован вместе со Стасовым 3 апр. 1879 г. в связи с соловьевским покушением.

Справки (Н. Пивоваров, Н. Стасова).

З. Богданов.

С фотогр. 1877 г.

Из собр. Музея Революции СССР.

Богданов, Захар, крестьянин Новгор. губ. Род. ок. 1845 г. Служил рядовым в 85 пехотн. Выборгск. полку. Арестован 18 авг. 1875 г. в Новгороде и привлечен за пропаганду среди солдат и передачу им запрещ. сочинений, полученных от Богушевича; в окт. т. г. заключен в Дом предвар. заключения. Предан 26 июня 1876 г. суду ос. прис. Сената по делу Семяновского и 20 окт. т. г. приговорен к лиш. всех прав и к ссылке в каторжн. работы на 7 лет. В конце 1877 г. прибыл на Кару; весною 1879 г. выпущен в вольн. команду. В 1881 г. переведен в Нерчинск. округ, где вскоре умер.

Справка (З. Богданов).—Справ. листок.—Бурцев, За сто лет, II, 88.—Кара и другие тюрьмы, 202 (И. Жук-Жуковский, Мартиролог Нерчинской каторги).—С. П. Богданов, «Был.» 1906, XI, 106 сл. (Е.С. Семяновский—один из первых карийцев).—Г. Семеновский, «Мин. Годы» 1908, VII, 127 (Карийцы).

Богданов, Иван Александрович, дворянин. Род. ок. 1852 г. Студент юрид. фак. Московск. ун-та. Арестован в сент. 1873 г. и привлечен к дознанию в Москве по обвинению в распространении прокламаций. Автор корреспонденции во «Вперед», найденной у Вл. Варенцова и написанной по предложению Любавского. По выс. пов. 28 авг. 1875 г. дело разрешено в административ. порядке, а сам он в виду болезненного состояния выслан под надзор полиции в Самарск. губ. Свидетель по процессу 193-х. По распоряж. м-ра вн. дел от 13 сент. 1877 г. подчинен надзору в Петербурге. В дек. т. г. выбыл в Москву.

Справ. листок.—Ведомость по Петерб. градоначальству (1877).—Доклады 1875 (Ук.).—Госуд. преступления, III 22—24 (20—21).—Стенограф. отчет, 64—69.—Л. Тихомиров, Воспоминания (Ук.).

Богданов, Иван Николаевич, из дворян Харьковск. губ., отст. колл. регистратор. Род. ок. 1848 г. Состоял слушателем Петровск. Земл. ак-ии в 1870—1872 г.г. Привлечен к дознанию за участие в студ. кружке и обязан подпискою о невыезде.

Справки (И. Богданов, В. Максимович, Тяжедьников).

Богданов, Степан Петрович, сын крепкрестьянина с. Бельское Устье (Порховск. у.

С. П. Богданов.

С фотогр. 1877 г.

Из собр. Музея Революции СССР.

Псковск. губ.). Род. 1 авг. 1851 г. Не окончил уездн. школу. В янв. 1873 г. взят

всен. службу; в т. г. переведен из Пскова Петербург в главн. штаб писарем. Познакомился через сослуживца М. П. Овчинникова с студентами Мед.-Хир. ак-ии и почерпал от них книги. Вел пропаганду среди писарей, за что был арестован в Петербурге авг. 1875 г. Находился в заключении в III Отделении, а с сент. т. г.—в Доме предвар. заключения. 26 июня 1876 г. предан суду ос. прис. Сената (дело Семяновского) по обвинению в передаче запрещ. сочинений и пропаганде. Признан виновным и 20 окт. г. приговорен к лиш. всех прав, к ссылке в каторжн. работы в крепостях на 11 лет и к поселению в Сибири навсегда. В марте 1877 г. переведен в Литовск. тюремн. замок и в конце апр. т. г. отправлен в Сибирь; в сент. т. г. привезен на Кару. Весною 1879 г. переведен в вольн. команду, а в янв. 1881 г., согласно циркуляру об уничтожении вольных команд, снова заключен в тюрьму. В конце окт. 1883 г. освобожден за окончанием срока и поселен в Татауровск. вол. Читинск. окр.), а потом в Чите. Примыкал к партии соц.-рев. в 1906 г. Член Всесоюзн. ова политкаторжан. Умер 3 марта 1928 г. Сызранском уезде.

Сообщение А. В. Прибылева.—Справки (Ст. Богданов, М. Овчинников, Савченко).—Справ. листок.—Бурцев, За сто лет, II, 88, 103.—Участники рев. движения, 36.

Словарь Граната, т. 40 (Автобиография).—С. П. Богданов, «Был.» 1906, XI, 110—118 (Пом. прис. пов. С. Семяновский—один из первых карийцев).—Кара и другие тюрьмы, 101 сл. (С. П. Богданов, Смерть Г. Успенского).—А. Прибылев, «Кат. и Сс.» 1928, (42), 153—157 (Памяти Ст. Петр. Богданова).

О. Аптекман, Земля и Воля (Ук.).—Л. Дейч, лет в Сибири (Ук.).—Г. Осмоловский, «Мин. ды» 1908, VII, 127 (Карийцы).—И. Белоконский, Кат. и Сс.» 1927, II (31), 144 (К истории полит. ссылки, их г.г.).

Богдановичъ, Александр Герасимович, дворянин Козелецк. у. (Черниг. губ.). Род. ок. 856 г. Учился в Черниговской гимназии; готовился быть сельск. учителем. В апр. 1875 г. привлечен к дознанию по делу о пропаганде. следствие знакомства с Колодкевичем; при быске найдена «подозрит. переписка». По выс. пов. 16 июня 1876 г. дело о нем за недостатком улик прекращено. Зимою 1876—877 г.г. работал в Петербурге на заводе и жил на конспират. квартире А. Карпова и вместе ним в апр. 1877 г. переехал в Москву. 3 апр. г. арестован в Москве на квартире Хатова в связи с делом «Общ-ва Друзей», но был отпущен и скрылся. Уличен в распространении запрещ. книг среди рабочих на моск. фабрике Ганешиных. Разыскивался полицией и мае 1878 г. снова арестован, но освобожден по пред'явлении подложного документа на имя Богословского. Привлечен к дознанию по делу «Общества Друзей» но дело о нем по выс. пов. 29 ноября 1878 г. приостановлено производством впредь до обнаружения его места жительства.

(Булгаков, Герасимов, Жейц, Шестинский, Янушкевич).—Справ. листки 1876, I, 151—154; 1878, III, 621—640.—1883 г., стр. 10.—Н. С. Русанов, Из моих воспоминаний, 148, 152 сл., 193.—Э. Корольчук, Рабочая демонстрация, 9 сл. — «Ист.-Рев. Сборник» III (1926) (Ук.) (Э. Корольчук, Из истории пропаганды среди рабочих Петербурга 70-х г.г.).

Богдановичъ (урожд. Михаэлис), Мария Петровна, дворянка Петерб. губ., жена отставн. поруч. Ник. Ник. Богдановича. Род. ок. 1845 г. За участие в демонстрации 15 мая 1864 г. при обряде гражданск. казни Чернышевского (бросила букет цветов) была выслана из Петербурга и жила в дер. Подол (Шлиссельбургск. у.) под надзором полиции, снятым в ноябре 1865 г. В сред. 1870-х г.г. принимала участие вместе с мужем в пропаганде в Торопецк. у.; весною 1877 г. вместе с Адр. Михайловым и Ал. Масютиным устраивала землевольческое поселение в с. Ершовке (Хвалынск. у. Сарат. губ.). Арестована в Петербурге 30 окт. 1878 г. в местн. жанд. управлении, куда явилась навести справку об арестованном Адр. Михайлове. После покушения 2 апр. 1879 г. А. К. Соловьева привлечена к его делу в виду работы Соловьева в торопецк. кузнице, организованной Н. Н. Богдановичем. С 19 апр. 1879 г. до 5 февр. 1881 г. содержалась в Петроп. крепости и была освобождена на поруки с денежной ответственностью. По выс. пов. 1 февр. 1882 г. дело о ней разрешено в администр. порядке с подчинением ее гласн. надзору полиции на 4 года по месту жительства—в Новгороде.

Справки (М. Богдановичъ, Жеребцов, М. Карпова, Адр. Михайлов, С. Лешерн).—Справ. листок.—Список 1879—1884 г.г., л.л. 3, 7 об., 23.—Хроника, 27, 201.

А. В. Никитенко, Записки (Ук.).—М. Лемке, Полит. процессы (Ук.).—М. Михайлов, Записки (Ук.).—М. Чернышевский, «Был.» 1906, V, 137—138 (К делу Н. Г. Чернышевского).—«Гол. Мин.» 1916, IV, 49 (Из дневника Е. А. Штакеншнейдер).—«Был.» IX (1918), 184 сл. (Покушение А. К. Соловьева на цареубийство).—«Ист.-Рев. Сборник» III (1926) (Ук.) (Э. Корольчук, Из истории пропаганды среди рабочих в Петербурге).—«Кр. Ар.» XIV (1926), 167 сл. (Автобиограф. заявление А. А. Квятковского).

Богдановичъ, Николай Николаевич, дворянин Торопецк. у. (Псковск. губ.). Род. ок. 1846 г. По окончании кад. корпуса поступил прапорщиком в Омский пех. полк. В 1866 г. вышел в отставку с чином поручика. Жил в Шлиссельбургск. уезде в имении своей тещи Е. Михаэлис и устроил в нач. 1870-х г.г. в им. Подол кузницу, в которой работали студенты. В 1872 г. поступил вольнослушателем в Мед.-Хир. ак-ию. В 1876 г. организовал в с. Воронине (Торопецк. у.) кузницу, бывшую центром местной пропаганды; в ней работали А. К. Соловьев и Юр. Н. Богданович; кузница по требованию властей была закрыта в нач. марта 1877 г. Весною и осенью того же года ездил в Самару для устройства землевольческого поселения. Арестован 13 авг. т. г., но выпущен на поруки. Вторично арестован в нач. апр. 1879 г., после соловьевского покушения, по обвинению в соучастии в покушении. С 19 апр. по 22 окт. 1879 г. находился в заключении в Петроп. крепости, из которой переведен в Дом предвар. заключения. Заболел психически; переведен в Казанск. окружн. психиатрич. больницу, где и умер 22 марта 1881 г.

Справки (Жеребцов, М. Захарова, А. Иванчин-Писарев, М. Карпова, Коньков, С. Лешерн, А. Лукин, Е. Михаэлис, Н. Никольский, П. Петерсон, В. Шлейсмер).—Справ. листок.—Список 1879—1884 г.г., л. 3.—Бурцев, За сто лет, II, 98.—Хроника, 47.

Э. Серебряков, Очерки по истории «Земли и Воли», 18.—В. Богучарский, Активное народничество (Ук.).—В. Фигнер, Запечатленный труд, 94 сл.—О. Аптекман, Земля и Воля (Ук.).

«Листок «Нар. Воли» II (1880) (Хроника преследований) (Литература парт. «Нар. Воля», 260).—В. Фигнер, «Был.» II (1917), 179 сл. (Из автобиографии).—«Был.» VII (1918), 139 сл.; VIII (1918), 96 сл.; IX (1918), 184 сл. (Покушение А. К. Соловьева на цареубийство 2 апр. 1879 г.).—«Кр. Арх.» XIV (1926), 167 сл. (Автобиографич. заявление А. А. Квятковского).

Богданович, Флориан Григорьевич (Георгиевич), австрийск. подданный. Род. ок. 1845 г. Учился в Варшавск. гимназии; будучи гимназистом, принимал участие в польском восстании 1863 г. Эмигрировал за границу и учился в политехнической школе в Цюрихе. Участвовал в окт. 1872 г. в попытке освободить Нечаева на цюрихск. вокзале при его отправлении в Россию. В 1876 г., будучи прив.-доцентом Львовск. ун-та, организовал доставку в Россию заграничн. изданий. Был арестован 31 авг. 1876 г. и в 1877 г. освобожден под денежн. залог. Вторично арестован в Киевск. губ. в 1878 г. и привлечен к дознанию, возникшему в авг. 1878 г., по делу о распростр. револ. изданий в Киеве. Киевск. военно-окр. судом 10 июля 1879 г. приговорен за содействие револ. сообщ-ву к лиш. всех прав сост. и к каторжн. работам на 6 лет, сокращенным по конфирмации до 4-х лет. В марте 1880 г. прибыл на Кару; в 1883 г. поселен в Баягантайск. улусе (Якутск. обл.). В 1887 г., как иностранн. подданный, выслан из России. Поселился в Львове, где и умер 14 июня 1894 г.

Справки (А. Ленгник, Л. Самарская, Н. Смирницкая, Филиппов ский).—Доклады, 1879, II, 335.—Календарь «Нар. Воли», 140.—Бурцев, За сто лет, II, 100.—Больш. энциклопедия, XXI.—Хроника, 89.—Бурцев, Календарь (Ук.).

Л. Дейч, 16 лет в Сибири (Ук.).—Л. Дейч, Русск. революц. эмиграция, 85.—М. Кротов, Якутская ссылка (Ук.).—Кара и другие тюрьмы, 73—91 (Ф. Богданович, После побега); 232 (И. Жук-Жуковский, Мартиролог Нерчинск. каторги).

«Листок «Земли и Воли» V (1879) (Киевские события) (Револ. журналистика 70-х г.г., 480),—«Нар. Воля» X (1884) (Арестная хроника) (Литература парт. «Нар. Воля», 718).—«Был.» (загр.) III (1903), 202 (Материалы для словаря полит. ссыльных).—Г. Осмоловский, «Мин. Годы» 1908, VII, 126 (Карийцы).—В. Чернояров, «Из эпохи борьбы с царизмом» III (1925), 27 сл. (Воспоминания о неудавшемся побеге политических из Киевской тюрьмы в 1878 г.).—С. Ястремский, «Каторжн. двор» I (1925), 14 сл. (Кара).—Я. Зильберштейн, «Каторжн. двор» II (1925), 121 (Тюремн. рукописн. журналы).

Богданович, Юрий Николаевич.

См. «восьмидесятые годы».

Боголепов, Григорий, из духовн. звания; уроженец Пермск. губ. Студент Петр. Земл. ак-ии, в которую поступил в 1876 г. Участвовал в студенческой демонстрации в Москве 3 апр. 1878 г., окончившейся избиением студентов охотнорядцами.

Сообщение А. В. Прибылева.—Справка (Гр. Боголепов).

Боголепов, Николай Андреевич, бывш. студент Петерб. ун-та. Род. ок. 1849 г. Вследствие политич. неблагонадежности, по распоряж. петерб. губернатора, подчинен секретн. надзору в Петербурге с 2 апр. 1877 г.

Ведомость по Петерб. губ. (1877).

Боголюбов, Андрей—под этой фамилией в 1878 г. проживал в Тамбове Эд. Карл. Пекарский (см.).

Сообщение Э. К. Пекарского.

Боголюбов, Архип Петрович, личн. почетн. гражданин—под этой фамилией осужден в 1876 г. по делу о Казанск. демонстрации Алексей Андреевич (Степанович?) Емельянов (см.).

Список псевдонимов.

Боголюбов, Афанасий, крестьянин дер. Шуходобы (Череповецк. у. Новгор. губ.). Обыскан в 1875 г., при чем найдено большое количество запрещ. книг, которые он распространял среди крестьян. Привлечен к дознанию в 1877 г. по делу З. Смирнова.

Справки (Паланов, З. Смирнов).

Боголюбов, Василий, сын священ., воспитанник Самарск. дух. сем-рии, товарищ пропаганд. Дамаскина, от которого получал запрещ. книги. Арестован по подозрению в пропаганде среди крестьян вместе с А. Пономаревым в мест. Алексеевка (Самарск. губ.); привлечен к дознанию по делу о пропаганде в империи (193). По выс. пов. 19 февр. 1876 г. освобожден от взыскания по недостатку улик.

Справки (А. Пономарев, И. Фролов, Яшин).—Справ. листок.—Доклады 1876, I, 35.—Госуд. преступления, III, 250 (227).

Боголюбов, Георгий (Григорий) Яковлевич.

См. «восьмидесятые годы».

Боголюбов, Юрий (Николаевич?), студент Харьк. ветер. инст-та. Принимал участие в конце 1870-х г.г. в местн. революц. студенч. кружке. Арестован в конце 1878 г. или в нач. 1879 г. и предназначен к высылке в Восточн. Сибирь. В 1880 г. находился в Вышневолоцк. перес. тюрьме. Отправлен в Сибирь, но возвращен из Томска. В 1910-х г.г. жил в Новозыбкове (Черниг. губ.).

Сообщение С. П. Швецова.

Боголюбова, Вера Николаевна—девичья фамилия В. Н. Городецкой (см.).

Госуд. преступления, III, 233 (212).

Боголюбская, Александра Семеновна, дочь священ. при Нерчинск. заводе. Род. в 1854 г. В 1874 г. окончила акушерские курсы в Петербурге. Была посредницей в переписке лиц, привлекавшихся по процессу 193-х. Впоследствии—городск. школьн. врач в Петербурге.

Справка (А. Боголюбская).—Венгеров, Словарь.

Богомаз, Александра Андреевна, дочь купца. Род. ок. 1855 г. Окончила Екатерининск. гимназию. Участница общ-ва «Земля и Воля». В 1877 г. отправилась в Саратов, куда прибыла в авг. т. г.; была хозяйкой квартиры на Камышинск. улице («сарат. коммуна»). Арестована 25 ноября 1877 г. с паспортом на имя мещ. А-дры Носовой и привлечена

к дознанию. За проживание с подложн. паспортом предана суду в общем порядке и 13 июля 1878 г. Сарат. окр. судом признана невиновной. В виду недостаточности данных для обвинения ее в противоправит. деятельности признана политич. неблагонадежной и по выс. пов. 10 янв. 1879 г. выслана под надзор полиции в одну из сев.-вост. губерний. Арестована в Петербурге 11 февр. 1879 г. и с 17 февр. т. г. поселена в Вологодск. губ. В сент. т. г. переведена в Сарат. губ. Умерла в нач. 1880-х г.г.

Сообщение И. И. Майнова. — Справки (Бураков, Н. Мощенко, М. Сергеева, Хотинский). — Ведомость по Волог. губ. (1879). — Доклады 1879, I, 37—43. — Справ. листок. — Черный передел, 73, 76. — О. Аптекман, Земля и Воля (Ук.). — А. П. Прибылева и В. Н. Фигнер, А. Д. Михайлов (Ук.). — «Земля и Воля» V (1879) (Наши домашние дела) (Револ. журналистика 70-х г.г., 456). — [И. И. Майнов], «Был.» (загр.) IV (1903), 9 (Из жизни саратовск. кружков). — М. Попов, «Был.» 1907, V, 280 (Из моего рев. прошлого) — Саратовец [И. И. Майнов], «Мин. Годы» 1908, III, 202 сл. (Саратовск. семидесятник).

Богомолец, Елизавета Михайловна, дочь кол. секретаря, сестра д-ра А-дра Мих. Богомолец. Урож. гор. Нежина. В нач. 1879 г. жила в м. Ичне (Борзенск. у. Черниговск. губ.) при больнице, где служил Я. М. Белый. Весною т. г. арестована и, вследствие полит. неблагонадежности, выслана под надзор полиции в Зеньковск. у. (Полт. губ.).

Справки (Гиммельрейх, Е. Левченко, Е. Присецкая). — Я. Белый, «Кат. и Сс.» V (1923) (Воспоминания ссыльного 80-х г.г.).

Богомолов, Владимир Александрович. Род. ок. 1855 г. Учился в Воронежск. гимназии. Студент Мед.-Хир. ак-ии. В 1873 г. вел пропаганду среди крестьян Новоторжск. у., где устроил слесарн. мастерскую. В конце т. г. находился в близких отношениях с петерб. чайковцами (Синегуб, Лермонтов); организовал кузницу, где работали члены кружка «артиллеристов» (Аитов, Нефедов и др.). Вел пропаганду среди рабочих на Выборгск. стороне. 4 янв. 1874 г. арестован вместе с Н. А. Чарушиным, ночевавшим на его квартире. Содержался при полиц. доме Спасской части, потом переведен в Дом предвар. заключения, где покончил самоубийством 3 окт. 1875 г.

Справки (Лукашевич, Ф. Петров, С. Сергеев, А. Сидорацкая, Тулисов, И. Чернышев). — Справ. листок. — Календарь «Нар. Воли», 150. — [illegible], За сто лет, II, 86. — Госуд. преступления, III, [illegible], 33 (30), 36 (33), 38 (34), 43—46 (39—41), 53 (48), 58 (5[illegible]), 65 (59), 84 (77).

[illegible]граф. отчет, 150, 160. — Памяти Л. Э. Шишко, [illegible] (Ф. Волховский, Л. Шишко). — Н. Чарушин, [illegible] прошлом (Ук.). — «Вперед» № 20 (1875), 617. — А. [illegible]укашевич, «Был.» 1907, III, 11 (В народ!). — «Был.» 1907, IX, 271 (Записка м-ра юстиции Палена).

Богомолов, Николай, питомец воспитат. дома, рабочий. За участие в 1872 г. в стачке на Кренгольмск. мануфактуре и за сопротивление властям приговорен к 8 годам каторжн. работ.

Жизнь русск. рабочего, 22. — В. Герасимов, «Был.» [illegible], VI, 95 (Питомец воспитат. дома).

Богородицкий, Никон, студент Моск. ун-та. Привлекался к дознанию по делу о противоправ. пропаганде (50). По выс. пов. 11 ноября 1876 г. за недостатком улик освобожден от взыскания.

Доклады 1876, II, 331—339. — Справ. листок.

Богородский, Василий Николаевич, воспитан. Яросл. дух. сем-рии. Род. ок. 1858 г. Арестован в февр. 1877 г. и привлечен к дознанию по делу о пропаганде в Ярославле (дело Антушева).

Справ. листок. — Доклады 1878, III, 653—662. — Б. Титлинов, Молодежь и революция, 24.

Богородский, Леонид Алексеевич, воспитан. Ярославск. дух. сем-рии. Род. ок. 1858 г. Арестован в февр. 1877 г. и привлечен к дознанию по делу о пропаганде в Ярославле (дело Антушева).

Справ. листок. — Доклады 1878, III, 653—662; 1879, III, 746—749. — Б. Титлинов, Молодежь и революция, 24.

Богословский, Владимир Николаевич, сын священ. Новгор. епархии. Род. ок. 1855 г. По окончании в 1872 г. Новгородск. гимназии поступил в Петерб. ун-т. Подвергся обыску 5 окт. 1874 г. в Петербурге и привлечен к дознанию по делу о пропаганде в империи (193) за имение запрещ. книг и за близкие отношения с привлечен. к делу Любимовым. По выс. пов. 19 февр. 1876 г. дело о нем прекращено с подчинением его со 2 апр. т. г. негласн. надзору полиции. Проживая в 1876 г. в Петербурге, вел пропаганду среди типографских рабочих; участвовал в демонстрации на похоронах Чернышева. Вторично арестован 23 апр. 1877 г. в Петербурге на квартире Балтгальса и привлечен к дознанию по делу «Общ-ва Друзей». После непродолж. ареста, по выс. пов. 29 ноября 1878 г. дело его разрешено в администр. порядке с подчинением его гласн. надзору полиции по месту его жительства — в Новгор. губ. По постановлению особ. совещ. надзор продлен до 1883 г. В 1890-х г.г. жил в Барнаульск. уезде, где и умер.

Сообщение С. П. Швецова. — Справки (Вл. Богословский, Бровкович, П. Покровский, Фадеев). — Справ. листок. — Ведомость по Петерб. градоначальству (1876—1877). — Доклады 1876, I, 27; 1878, III, 621—640. — «Ист.-Рев. Сборник» III (1926) (Ук.) (Э. Корольчук, Из истории пропаганды среди рабочих в Петербурге во вт. пол. 70-х г.г.).

Богословский, Иван Николаевич, дьячек — под этою фамилией в мае 1878 г. арестован в Петербурге А-др Гер. Богданович (см.).

Справка (Богданович).

Богоявленский, бывш. студент Моск. ун-та, участник револ. кружка в Москве в нач. 1870-х г.г.

Справки (Богоявленский, Эрастов).

Богоявленский, Алексей Петрович, сын дьякона. Род. ок. 1857 г. Студент Мед.-Хир. ак-ии. С сред. 1879 г. участвовал в кружке Ив. Кавского, имевшем целью организацию тайной литографии и распространение среди петерб. рабочих прокламаций. Литография была обнаружена 16 сент. 1879 г. при обыске кварт. Кавского, когда был арестован и А. Богоявленский. Привлечен к дознанию по обвинению в переписке для

литографирования воззвания к рабочим. По выс. пов. 30 апр. 1880 г. после строгого внушения, отдан под надзор полиции на два года.

Справки (Бажин, Гальперин, Зайцева, Зернов, А. Кавская, В. Михеев, Петерсон, А. Писарев, Рождественский, А. Суханова, Эрист).—Справ. листок.—Доклады 1880, II, 393—404.—«Нар. Воля» I (1879) (Хроника преследований) (Литература парт. «Нар. Воля», 63).

Богоявленский, Михаил Петрович, сын дьякона. Род. в 1854 г. Студент Петерб. ун-та. Участник в 1879 г. револ. кружка в Петербурге Ив. Кавского, имевшего целью организацию тайн. литографии и распространение прокламаций среди петерб. рабочих. Литография обнаружена 16 сент. 1879 г. Арестован в ноябре т. г. за участие в студ. волнениях. Привлекался к дознанию по делу о тайн. литографии; по выс. пов. 30 апр. 1880 г. за недостатком улик дело прекращено.

Справки (Бажин, Гальперин, Зайцева, В. Михеев).—Справ. листок.—Доклады 1880, II, 393—404.—«Нар. Воля» II (1879) (Университетск. дела) (Литература парт. «Нар. Воля», 124).

Боград (замужем Плеханова), Розалия Марковна.

См. «восьмидесятые годы».

Богуславский, Арсений Ананьевич.

См. «восьмидесятые годы».

Богусский, Казимир Казимирович, дворянин, студент Петровск. Земл. ак-ии, участник кружка петровцев; был близок с С. Ковали́ком и имел прикосновенность к делу о револ. пропаганде в империи (1883).

Справка (Богусский).—Госуд. преступления, III, 232 (211).—Старик [С. Ковалик], «Был.» 1906, XI, 31 (Движение 70-х г.г. по Больш. процессу).—А. Якимова, «Кат. и Сс.» VIII (37), 14 (Большой процесс).

Богушевич, Николай Михайлович, портупей-юнкер, бывш. писарь главн. штаба. Принадлежал к кружку Семяновского. Арестован в авг. 1875 г. в Новгороде, где вел пропаганду среди солдат 85-го Выборгск. пехотн. полка. Умер до суда в 1876 г.

Справки (С. Богданов, Бужинский, К. Дьяков, Савченко).—Календарь «Нар. Воли», 152.—Больш. энциклопедии, XXI.—«Вперед» № 43 (1876), 626.—С. Богданов, «Был.» 1906, XI, 102 сл. (Пом. прис. пов. Семяновский).

Бодяжин, Роман Андреевич, крестьянин с. Мал. Толкай (Самарской губ.). Осенью 1873 г. вошел в самарск. пропаг. кружок через Никиф. Ив. Емельянова. В мае т. г. уехал на родину для пропаганды; летом т. г. у него жила с подложн. паспортом Н. А. Юргенсон. Арестован в конце 1874 г. и с 4 февр. по 5 мая 1875 г. находился в заключении в Петроп. крепости; выпущенный из-под стражи, жил на родине. 5 мая 1877 г. предан суду ос. прис. Сената по обвинен. в принадл. к преступн. сообществу (проц. 193-х). Приговором 23 янв. 1878 г. признан невиновным.

Справки (В. Миндаев, Трофимова, Н. Юргенсон).—Справ. листок.—Список 1852 - 1879 г.г., л. 39 об.—Бурцев, За сто лет, II, 92.—Госуд. преступления, III, 230—237 (212—215), 241—243 (219—221), 251 (228), 262, (239), 319 (291), 330 (301).—Л. Зотов, Сарат. охранка, 69.

Бодянский, Павел Николаевич, сын свящ. Род. в 1857 г. в с. Сербы (Подольск. губ.). Воспитан. Подольск. дух. сем-рии. Привлекался к дознанию, возникшему в июне 1876 г. в Подольске, по обвинению в знании и недонесении о нахождении у семинаристов книг преступн. содержания. По выс. пов. 24 февр. 1877 г. дело прекращено с учреждением за ним негласн. надзора полиции. Впоследствии—преподаватель в Киеве.

Доклады 1877, I, 57—62.—Ведомость по Одесск. градоначальству (1878—1879).—Венгеров, Словарь, V, 75—76.—Его же, Список.—Нов. энц. словарь.

Боенчиковский (Бончиковский)—нелегальн. фамилия, под которою проживал в Одессе и арестован 30 янв. 1878 г. Ив. Март. Ковальский (см.).

«Начало» I (1878) (Корреспонденции) (Револ. журналистика 70-х г.г., 56).

Божко-Божинский, Гавриил Георгиевич, дворянин. Род. в Волынск. губ. в 1851 г. Студент Киевск. ун-та. В 1874 г. имел сношения с киевск. «коммуной»; весною и летом т. г., проживая в Чернигове на уроках, организовал рев. кружок (Тищенко, Харченко и др.). Арестован по этому делу и 5 мая 1877 г. предан суду ос. прис. Сената по обвинению в принадлежн. к преступн. сообществу и в распространении книг, имевших целью возбуждение к бунту. 23 янв. 1878 г. признан виновным и приговорен к высылке на жительство в одну из отдален. губерний, кроме Сибири, с воспрещением всяких отлучек в течение 2½ лет, при чем суд ходатайствовал о вменении ему в наказание предвар. содержания под стражей. По выс. пов. 11 мая 1878 г. ходатайство суда удовлетворено. В 1879 г. получил звание лекаря. В нач. 1900-х г.г.—врач во Владимире.

Справки (Е. Имшенецкий, А. Карлович, Левенталь, Польгеим, М. Соколовская, П. Сурин, Харченко).—Справ. листок.—Ведомости по Киевск. губ. (1876—1878).—Доклады 1878, II, 228—241. Бурцев, За сто лет, II, 91.—Госуд. преступления III, 134 (103), 134—137 (122—125), 262 (239), 265 (241), 313 (285), 318 (289), 321 (293), 324 (295—296), 326 (297), 330 (300)—Венгеров, Список.—Медиц. список.—Стенограф. отчет 294, 300, 302, 308, 322—324, 335—350, 363, 369.—С. Чубинский, «Мин. Годы» 1908, V—VI, 375 (Из далеких лет).

Божков, бывш. студент Харьк. ун-та. В 1875 г. вел револ. пропаганду вместе с Емельяновым в Екатеринославск. губ.

Справка (Г. Дюков).

Божков, Арсений Терентьевич, фельдфебель 36-го Орловск. пех. полка, временно отпускной. Привлекался к дознанию, возникшему в янв. 1877 г. в Полтаве, по обвинению в распростр. в Роменск. уезде книг преступн. содержания. По выс. пов. 19 июня 1877 г. дело разрешено в администр. порядке с подвергнут 3-мес. аресту с учреждением по отбытии наказания особ. надзора полиции.

Справка (И. Марченко).—Справ. листок.—Доклады 1877, II, 159—161.

Божков, Иван Иванович, приписанный мастеровым к заводу «Гусь» (Меленковск. у. Владим. губ.). Обучался в местн. школе. Работал слесарем в Ростове-на-Д. и имел отношение к револ. местн. рабоч. кружку.

организованному в 1877 г. Привлекался к дознанию по обвинению в имении запрещ. книг. По выс. пов. 2 авг. 1878 г. дело разрешено в администр. порядке: подвергнут 2-мес. заключению при полиции.

Доклады 1878, II, 434—442.

Бойков, Степан, отст. землемер-таксатор—нелегальн. фамилия, под которой арестован в Киеве 24 янв. 1879 г. Вал. Осинский (см.).

Список псевдонимов.

Бойкова, жена землемера — нелегальн. фамилия, под которой проживала в Киеве в 1879 г. С. А. Лешерн-фон-Герцфельд (см.).

Список псевдонимов.

Бойс, англ. поддан.—под этою фамилией проживал в 1878 г. Ив. Ан. Павловский (см.).

Справка (И. Емельянов).

Бойченко, Петр Евстафьевич, мещанин. Род. в Бердянске ок. 1852 г. Окончил уездн. училище. Работал столяром в мастерских Ростово-Владикавказск. жел. дор. Участвовал в собраниях револ. рабоч. кружка, организованного весною 1877 г. в Ростове-на-Д. Привлечен к дознанию, как участник кружка. Арестован ок. 13 окт. 1877 г. и с того времени находился под стражей. По выс. пов. 2 авг. 1878 г. дело разрешено в администр. порядке с высылкою его, как одного из главн. участников кружка, в Вост. Сибирь под надзор полиции.

Справки (Ф. Воробьев, И. Жечковский).—Доклады 1878, I, 434—442.

Болдин, Иван Дмитриевич, тамбовск. мещанин. Проживая в Москве, готовился к занятию места приходск. учителя. Привлечен к дознанию, возникшему в февр. 1876 г., по обвинению в чтении среди молодежи сочинений револ. содержания. По выс. пов. 25 июля 1876 г. дело разрешено в администр. порядке: за имение запрещ. сочинений и вследствие политич. неблагонадежности, по выдержании его в течение 7-ми дней под арестом, подчинить надзору полиции с воспрещением педагогич. деятельности.

Справки (С. Петров, В. Сиротенко, Ф. Снегирев).—Справ. листок.—Доклады 1876, I, 181—183.—Список 1883 г., III, стр. 7.

Болдин, Николай Дмитриевич, мещанин. Род. ок. 1853 г. Учитель тамбовск. прих. учил. Проживая в Тамбове, принадлежал в 1879 г. к местн. револ. кружку Ф. Снегирева. Привлечен к дознанию, но за недостатком улик дело прекращено.

Справки (С. Петров, В. Сиротенко, Ф. Снегирев).—Справ. листок.—Свод указаний, 89.

Болдишор, Михаил, мещанин гор. Кишинева. Род. ок. 1847 г. Привлечен к дознанию, возникшему в марте 1876 г. в Бессар. губ., по обвинению в участии в перевозе запрещ. книг через границу. Со 2 июня 1876 г. находился под стражею. По выс. пов. 4 авг. 1877 г. дело разрешено в администр. порядке: выслать под надзор полиции в одну из сев.-вост. губерний. Водворен 22 дек. т. г. в Пудоже (Олонецк. губ.).

Ведомость по Олонецк. губ. (1877—1879).—Справка (Г. Сцын).—Справ. листок.—Доклады 1877, II, 230—233.

Болдырев—фамилия, под которою жил в 1881 г. в Париже Ив. Вас. Боханов-ский (см.).

Список 1899 г., стр. 63.

Болдырева, Надежда Ивановна, дочь сотника. Род. ок. 1853 г. Проживая в Петербурге, подверглась в мае 1876 г. обыску и привлечена к дознанию по делу бр. Зубриловых (пропаганда в Новохоперском у. и Хоперском округе). По выс. пов. 29 ноября 1878 г. за имение запрещ. книг подчинена строгому надзору полиции.

Справки (П. Гайдуков, Плетнев).—Справ. листок.—Доклады 1878, II, 602—614.

Болычевцева, участница в 1871 г. моск. кружка «Самообразование и практич. деятельность».

Справки (С. Петровская, В. Постников, Рейнгардт).

Бонашевский, воспитанник Житомирск. гимназии. В 1877 г. привлекался к дознанию за участие в житомирск. револ. кружке.

Справки (С. Плотницкий, М. Скобельский).

Бондаренко—нелегальн. фамилия, под которой в 1874 г. проживал В. Ф. Фишер (см.).

Госуд. преступления, III, 125 (114).

Бондарчук, Василий Мартынович, крестьянин, волостной писарь. Род. ок. 1844 г. Привлекался по делу о пропаганде в империи (193) за имение и чтение книг противозак. содержания. По выс. пов. 19 февр. 1876 г. дело о нем разрешено в администр. порядке с учреждением за ним негласн. надзора.

Справ. листок.—Доклады 1876, I, 32 об.

Бонди, Людвиг Леопольдович, сын кол. сов., врача в Екатеринославск. губ. В конце 1878—нач. 1879 г. г. занимался перевозкою из Петербурга в Москву револ. литературы. Был знаком с С. Дегаевым. В 1879 г. с паспортом на имя Д. Ф. Зейдера скрылся за границу. С 1884 г. находился под надзором полиции в Вологодск. губ.

Справки (С. Дегаев, Гр. Жаботинский, Зейдер, П. Мухин, Г. Плеханов, П. Семенов, М. Сердевская, В. Яковенко).—Список 1886 г.

Бонды[а]рев, Владимир Аполлонович, дворянин Курск. губ. Род. ок. 1851 г. Студент V курса Горного ин-та. Арестован в ноябре 1877 г. в Саратове, как участник местн. кружка. Вторично арестован в Петербурге 2 марта 1878 г. по подозрению в подстрекательстве к стачке рабочих Ново-бумагопряд. фабрики. По распоряж. м-ра вн. дел от 13 марта т. г. выслан под надзор в Арханг. губ.; водворен 15 апр. 1878 г. в Пинеге. В дек. 1878 г. бежал вместе с С. Бобоховым, но был вскоре задержан в Шенкурск. у. и по приговору суда выслан на поселение в Якутск. обл. В июле 1880 г. водворен в Олекминске. В 1881 г. отказался от присяги Александру III.

Ведомость по Архангельск. губ. (1878—1879).—Справки (Бондырев, Бобохов, Недошковский, С. Сонов, Н. Тютчев).—Справ. листок.—Кален-

дарь «Нар. Воля», 157.—Бурцев, За сто лет, II, 95.—Хроника, 28, 41.

Н. С. Тютчев, Револ. движение 70-80-х г.г. I, 53.—М. Кротов, Якутская ссылка (Ук.).—«Земля и Воля»

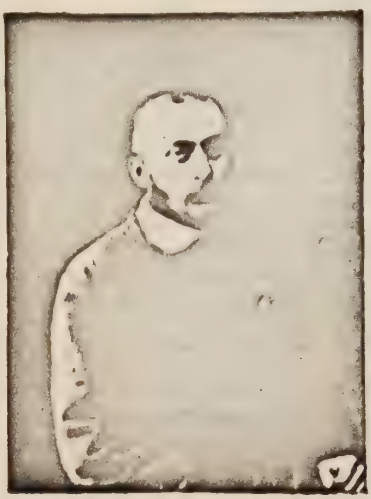

В. А. Бондырев.

С фотогр. 1879 г.
Из собр. Музея Революции СССР.

III (1879) (Письмо С. Бобохова) (Револ. журналистика 70-х г.г., 268).—«Земля и Воля» IV (1879) (Наши домашн. дела) (Там же, 386).—«Был.» (загр.), I, 38 (С. Н. Бобохов).—[И. Майнов], «Был.» (загр.) IV (1903), 9 (Из жизни саратовск. кружков).—Я. Заполярный [Я. Белый], «Был.» 1907, X, 117 сл. (Бунт в Красноярской тюрьме).—С. Геллер, «Кат. и Сс.» 1924, IV (11), 211 (Из мест отдаленных).—И. Белоконский, «Кат. и Сс.» 1927, II (31), 144 (К истории политической ссылки 80-х г.г.).

Бонч-Осмоловский, Анатолий Осипович.

См. «восьмидесятые годы».

Бончковский—см. Боенчковский.

Бориневич, Антон—см. А. С. Бариневич.

Борисевич, Константин Викентьевич. Род. в 1853 г. в Пинске. Студент Мед.-Хир. ак-ии. В 1873 г. вместе с С. Синегубом и Стаховским (с последним жил на одной квартире) вел пропаганду среди рабочих в Петербурге за Невской заставой. Арестован 11(16?) ноября 1873 г. и с 6 дек. т. г. находился в заключении в Петроп. крепости; 15 февр. 1874 г. освобожден. Привлечен к дознанию по делу о пропаганде в империи (193). По выс. пов. 12 авг. 1876 г. дело о нем прекращено с учреждением за ним, вследствие политич. неблагонадежности, с сент. т. г. гласн. надзора полиции в Петербурге. В 1879 г. получил звание лекаря. В нач. 1900-х г.г.— военный врач во Владикавказе.

Справки (В. Стаховский, Т. Стронская).—Справ. листок.—Ведомость по Петерб. градоначальству (1877—1879).—Список 1852—1879 г.г., л. 36.—Доклады 1876, II, 216—220.—Госуд. преступления, III, 28—29 (26).—Медиц. список.

Стенограф. отчет, 62—64.—Н. Чарушин, О далеком прошлом (Ук.).—С. Синегуб, «Был.» 1906, IX, 110 сл. (Воспоминания чайковца).

Борисов, Василий, крестьянин. Привлекался по делу о пропаганде в империи (193); по выс. пов. 19 февр. 1[illegible] г. освобожден от взыскания за недостатком улик.

Доклады 1876, I, 34 об.—Справ. листок.

Борисов, Евгений Иванович, [illegible] свящ. Род. в 1853 г. в с. Вербовец (Киевск. губ.). Кандидат прав Новоросс. ун-та. Во вт. пол. 1870-х г.г. принадлежал к одесск. украинофильск. кружку. Служил делопроизводителем в Одесск. гор. управе и за политич. неблагонадежность в 1879 г. выслан ген.-губернатором Тотлебеном в Вост. Сибирь. За участие в беспорядках политич. арестантов в Красноярске перемещен в Верхоянск, куда прибыл в нач. 1880 г. В марте 1881 г. получил разрешение возвратиться в Европ. Россию. Вторично привлекался по делу о лицах, укрывавших Ив. Присецкого, и по выс. пов. 22 сент. 1884 г. подчинен гласн. надзору полиции на три года с вменением в наказание предвар. содержания под стражей. В сред. 1880-х г.г. проживал под надзором в Варшавск. губ. Впоследствии одесск. журналист. Ум. 6 мая 1903 г.

Справка (В. Малеванный).—Обзор, IX, 134.—Справ. листок.—Список 1886 г.—Венгеров, Слов., V, 185—186.—Его же, Список.—Нов. энц. слов.—В. Ногин, На полюсе холода, 153.—М. Кротов, Якутская ссылка (Ук.).—«Нар. Воля» I (1879) (Хроника преследований. Одесса) (Литература парт. «Нар. Воли», 55).—Я. Белый, «Кат. и Сс.» 1925, I (14), 205 сл.; II (17), 205 сл. (Три года в Верхоянске).—И. Белоконский, «Кат. и Сс.» 1927, II (31), 145 (К истории политической ссылки 80-х г.г.).

Борисов, Егор, рабочий в Иваново-Вознесенске. В 1875 г. был знаком с пропагандистами, привлеченными по процессу 50-ти, и получал от них запрещ. книги.

Госуд. преступления, II, 172 (140).

Борисов, Михаил, бессроч. отпускн. рядовой. Род. ок. 1850 г. Проживая в Киеве, работал в марте 1878 г. в столярной мастерской и распространял среди мастеровых запрещ. сочинения. Привлечен к дознанию, возникшему в мае т. г. По выс. пов. 14 дек. т. г. подвергнут месячному аресту при полиции.

Доклады 1878, III, 703—706.—Справ. листок.

Боровский (Боров-Боровский), Владимир Иванович, дворянин. Род. в 1856 г. Учитель. Привлекался к дознанию по делу «Общ-ва Друзей». Находился под стражей с 15 дек. 1877 г. По выс. пов. 2 ноября 1878 г. подчинен надзору полиции с ограничением места жительства.

Доклады 1878, III, 621—640.

Бородин—конспир. фамилия П. А. Кропоткина, под которой осенью 1873 г. он вел пропаганду среди рабочих в Петербурге.

Список псевдонимов.

Бородин, Михаил Павлович, глазовск. мещанин. Род. в Глазове (Вятск. губ.) в 1854 г. Учился в Вятск. гимназии. В 1873—1874 г.г., гимназистом, вместе с Бр. Маковцевым организовал в Вятке рев. кружок учащейся молодежи. 24 марта 1874 г. обыскан вследствие обнаруженных сношений с проживающим в Курске под надзором

Вас. Трощанским. В конце т. г. арестован в Вятке и привлечен к дознанию по делу о пропаганде в империи (193). По выс. пов. 19 февр. 1876 г. дело о нем прекращено, но за противозаконн. сношения с Трощанским и за имение запрещ. книг подчинен особ. надзору полиции. 9 апр. 1879 г. подвергся обыску в Вятке, при чем найдены запрещ. книги и рукописи. По распоряж. м-ра вн. дел от 26 июля т. г. за хранение запрещ. книг и пропаганду среди учащихся выслан в Восточн. Сибирь. Водворен в Якутске, а в 1883 г. за четыре месяца до окончания ссылки, переведен за протест против распоряж. властей в Баягантайский улус. По возвращении из Сибири жил в Вятке, сотрудничал в столичных и провинц. изданиях. С 1892 г. заведывал Вятским земск. кустарн. музеем. Сотрудничал в вятских газетах и в «Русск. Ведомостях». Ум. 25 дек. 1910 г.

Сообщение Н. А. Чарушина.—Ведомость по Вятск. губ. (1878—1879).—Справки (М. Малиновская, Вл. и И. Машковцевы, И. Неволин, Нелюбин, Ф. Плюскин, М. Селенкина, А. Сергеева, П. Спасский).—Справ. листок.—Доклады 1876, I, 22 об.—Венгеров, Список.—«Русск. Ведомости». Сборник. 28.—Нов. энц. словарь.

Д. Кейман, Сибирь и ссылка, I, 176.—М. Кротов, Якутск. ссылка (Ук.).—П. Луппов, «Север» (Вологда) I (1923), 5—7 (Ссылка В. Короленко в Вятский край).—И. Белоконский, «Кат. и Ссл» 1927, II (31), 145 (К истории полит. ссылки 80-х г.г.).

Бородин, Павел, казак Уральск. войска. Привлекался к дознанию по делу о пропаганде в империи (193); по выс. пов. 19 февр. 1876 г. освобожден от взыскания за недостатком улик.

Доклады 1876, I, 35.—Справ. листок.

Бородулин, Александр Андреевич, рыбинск. мещанин. Род. ок. 1857 г. Привлекался к дознанию в дек. 1877 г. в Рыбинске по обвинению в распространении книг преступн. содержания. По выс. пов. 30 окт. 1878 г. дело разрешено в администр. порядке с подчинением его аресту на семь дней.

Справ. листок.—Доклады 1878, III, 539—543.

Бородулин, Дмитрий Андреевич, рыбинск. мещанин. Род. ок. 1855 г. Воспитывался в Рыбинск. уездн. уч-ще и гимназии; был вольнослушателем в Мед.-Хир. ак-ии. Находился в связи с лермонтовским кружком. В нач. июня 1874 г. помог пропаг. Троицкому и Гейштор поселиться в с. Коприне (Рыбинск. у.) с целью пропаганды. При обыске его 14 июля т. г. найдены запрещ. книги. Тогда же был арестован и с 3 февр. 1875 г. по 19 марта т. г. находился в заключении в Петроп. крепости. По освобождении жил в Рыбинске под надзором полиции. 5 мая 1877 г. предан суду ос. прис. Сената по обвинению в участии в противоправ. общ-ве, имевш. целью ниспровержение существующ. порядка управл. в России (процесс 193-х). Приговором 23 янв. 1878 г. признан невиновным. Вторично привлекался за распростр. запрещ. книг в дек. 1877 г. в Рыбинске. По выс. пов. 30 окт. 1878 г. подвергнут гласн. надзору с воспрещением отлучек с места жительства.

Справки (Бронников, Рабинович).—Справ. листок. — Доклады 1878, III, 539 — 543. — Список 1852—1879 г.г., г. 39 об.—Бурцев, За сто лет, I, 92.—Госуд. преступления, III, 51 (46), 174—176 (159—161), 223 (203), 262 (239), 319 (291), 330 (301).—Стенограф. отчет, 120, 131, 132, 136, 138, 139.—Л. Зотов, Сарат. охранка 65.

Боршт, Адам (Абрам?), еврей. Привлечен по делу об ограблении Херсонск. казначейства и Одесск. воен. судом 16 янв. 1880 г. приговорен к военно-исправит. арестантским ротам.

Хроника, 53.

Боршт, Сима, еврей. Привлечен по делу об ограблении Херсонск. казначейства и Одесск. воен. судом 16 янв. 1880 г. приговорен к военно-исправит. арест. ротам.

Хроника, 53.

Борщов, Григорий Григорьевич, сын д. ст. сов. Род. ок. 1835 г. Окончил Александр. лицей. В 1870-х г.г. занимался в Саратове адвокатурой. Привлекался в 1874 г. к дознанию за сношения с пропагандистами и с членами сарат. кружка. По выс. пов. 19 февр. 1876 г. дело разрешено в административном порядке с подчинением его особому надзору полиции. Не прекращал сношений с землевольцами и в конце 1870-х г.г. играл видную роль среди саратовских либеральных элементов.

Сообщение И. И. Майнова.—Справки (Лешерн-фон-Герцфельд, Б. и С. Малышевы, В. Майер, П. Поливанов, Сергеевы).—Справ. листок.—Ведомость по Петерб. градоначальству (1877).—Доклады 1876, I, 20 об.—Госуд. преступления, III, 219 (199).—Л. Зотов, Сарат. охранка, 67.

Босяцкая, Анна Николаевна, жена студента. Род. ок. 1859 г. Ученица фельдшерской школы. Арестована 22 окт. 1879 г. и привлечена к дознанию по обвинению в распространении преступных сочинений (дело Маркевича - Виноградова). По выс. пов. 4 июня 1880 г. подчинена негласн. надзору полиции на два года.

Доклады 1880, II, 590—595.

Босяцкий, Николай Ульянович, дворянин, сын доктора. Род. ок. 1854 (1857?) г. в Тульск. (Воронежск.?) губ. Студент Мед.-Хир. ак-ии, потом Моск. ун-та. В 1878 г. вместе с Вилленцем распространял револ. издания; в том же году был арестован за пропаганду среди петерб. рабочих. В февр. 1879 г. освобожден и выслан в Москву под надзор полиции. По распоряж. моск. ген.-губернатора от 16 ноября 1879 г. за пропаганду выслан в Архангельск. губ. под гласн. надзор; 2 дек. т. г. водворен в Мезени; в авг. 1880 г. переведен в Шенкурск.

Ведомости: по Московск. губ. (1878—1879); по Арханг. губ. (1879).—Справки (Н. Босяцкий, А. Пальхонова).—К. Котов, Записки землевольца, 115.—«Ист.-Рев. Сборник» II (1924) (Ук.) (Э. Кородычук, «Русские социал-демократы» в 1879 г.).

Бохановский (Бобырь - Бохановский), Иван Васильевич, дворянин Переяславского у. (Полтавской губ.), сын землевладельца. Род. 26 июня 1848 г. В 1870 г. поступил на юридич. фак. Киевск. ун-та, курса которого не окончил. В 1874 г. принимал участие в киевск. «коммуне»; жил в качестве рабоче-

го в имении А. А. Волкенштейна. Арестован в 1875 г. и привлечен по делу о пропаганде в империи (193) за сношения с чле-

И. В. Боха новский.

С фотогр. 1870-х г.г.
Из собр. Муз. «Каторга и Ссылка».

нами киевск. рев. кружка и за участие в их сходках. В том же году принимал участие в студ. беспорядках и был исключен из ун-та. По выс. пов. 19 февр. 1876 г. дело о нем разрешено в администр. порядке с учреждением особ. полиц. надзора и с воспрещением всяких отлучек с места жительства. Вместе с Дейчем и Стефановичем принимал участие в 1876 г. в организации покушения на Гориновича, а в нач. 1877 г. вместе с ними же — в организации крестьян Чигиринск. у. В Киеве проживал под нелегальн. фамилией Ипполита Садовского; на его имя была снята конспиративн. квартира. Арестован 30 авг. 1877 г. в имении Политики Талалаевке и привлечен к дознанию вместе с Дейчем и Стефановичем по обвинению в организации тайного противозакон. сообщества среди крестьян Чигиринск. уезда, в составлении и распространении подложного манифеста и подложных телеграмм «Прав. Вестника», имевших политическую зловредную цель. Содержался в Киевском тюремном замке и в ночь на 27 мая 1878 г. выведен из тюрьмы с Дейчем и Стефановичем при помощи М. Ф. Фроленко; выехал за границу. Дело его разбиралось 6—8 июля 1879 г. Киевск. суд. палатою, но суждение о нем, по постановлению Сената 28 февр. т. г., приостановлено впредь до разыскания. За границей жил сначала в Швейцарии; в 1881 г.—в Париже под фамилией Болдырева; затем — опять в Женеве, где работал и заведывал народовольческой наборной. Среди эмигрантов был известен под именем «Казака». По распоряж. франц. властей 28 июля 1894 г. ему воспрещен в'езд во Францию. В 1903 г. проживал в Женеве. Принимал участие в партии соц.-революционеров; заведывал типографией «Револ. России». С 1912 г. жил в Брюсселе, где и умер 11 июля 1917 г.

Сообщение О. К. Булановой.—Справки (В. Дельшинский, Малинка, Н. Полетика). —Справ. листок.—Список псевдонимов.—Доклады 1876, I, 24 сл.—Свод указаний, 43.—Список 1883 г., стр. 10—11; 1899 г., стр. 62—63.—Календарь «Нар. Воли», 157.—Бурцев, За сто лет, II, 89, 95, 100.—Госуд. преступления, III, 133—134 (121—122).—Хроника, 29—30, 32б.—Брокг.-Ефр. энциклопедия, XXI.—Бурцев, Календарь (Ук.).—Б. Глинский, Револ. период, II, 120 сл.—В. Невский, Очерки, I (Ук.).—Советск. энциклопедия.

Стенограф. отчет, 297, 324, 363.—В. Дебагорий-Мокриевич, Воспоминания, 287 сл.—С. Степняк-Кравчинский, Собр. сочинений, II, 38 сл., 138 сл. (Подпольная Россия).—Л. Дейч, Четыре побега, 152 сл., 164 сл.—В. Богучарский, Из истории партийной борьбы (Ук.).—Н. Морозов, Повести моей жизни, II, 230 сл.—Л. Дейч, Русск. револ. эмиграция, 3 сл.—В. Фигнер, Запечатленный труд, 89.—О. Аптекман, Земля и Воля (Ук.).—Л. Дейч, 16 лет в Сибири (Ук.)—П. Лавров, Народники-пропагандисты (Ук.).—М. Фроленко, Записки семидесятника (Ук.).—Л. Тихомиров, Воспоминания (Ук.).

«Голос» 1879, №№ 239, 243—245, 248 (Отчет о деле) — «Был.» 1906, X, 199 (Процесс 17-ти народовольцев) — «Ист.-Рев. Сборник» II (1924) (Ук.) (Л. Дейч, Четыре побега).—В. Черняков, «Из эпохи борьбы с царизмом» III (1925), 27 сл. (Воспоминание о неудавш. побеге политических из Киевск. тюрьмы в 1878 г.).—Л. Фроленко (Чаров), «Кат. и Сс.» 1925, I (14), 231 (В самарской эмиграции).—В. В., «Пути Револ.» 1926, II—III (5—6), 42 (Дела давно минувших дней).—А. Якимова, «Кат. и Сс.» 1927, II (31), 178 (Памяти М. А. Коленкиной).—Г. Ф. Чернявская-Бохановская, «Кат. и Сс.» 1928 г., VI (43), 34 сл. (Автобиография) —См. еще литературу о Чигиринском деле.

Бочаров, Евгений Константинович, личн. почетн. гражд. Род. в 1855 г. в Забайкалье. В 1876 г. окончил Иркутск. технич. уч-ще и поступил в Технологич. ин-т. Участвовал в Казанск. демонстрации 6 дек. 1876 г. Предан суду ос. прис. Сената и 25 янв. 1877 г. признан виновным в участии в действиях толпы и в явном сопротивлении чинам полиции и присужден к лиш. всех прав сост. и к ссылке в каторжн. работы в крепостях на 10 лет. По выс. пов. 19 мая т. г. лишен прав. Помещен в Новобелгородск. кат. централе, где заболел психически; в 1880 г. переведен в Новоборисоглебск. кат. тюрьму, где и умер весною 1880 г.

Справ. листок.—Доклады 1877, I, 133—137.—Бурцев, За сто лет, II, 89.—Госуд. преступления, II, 1 сл.—Брокг.-Ефр. энциклопедия, XXI.—Бурцев, Календарь (Ук.).—Советск. энциклопедия.

М. Сажин, «Пути Рев.» 1926, IV (7), 88 сл. (Муравский и Бочаров в Новоборисоглебск. централе).

[Свитыч], В каменном мешке, 11 сл., 26, 31.—Э. Кольчук, Первая рабоч. демонстрация в России, 34 сл.—«Нар. Воля» III (1880) (Корреспонденция. Из Харькова) (Литература парт. «Нар. Воля», 20б).—Лившиц, «Пути Револ.» 1923, X (22), 10.—Чернявский, «Кат. и Сс.» 1924, I (8), V (12) (Илл. Никит. Мышкин).—А. Бибергаль, «Кат. и Сс.» 1926, VII—VIII (28—29), 27 (Воспоминания).—И. Беккер, «Кат. и Сс.» 1927, IV (33), 156 (Долгушинцы в Новобелгородск. тюрьме).

Бочаров, Степан Христофорович, студ. Мед.-Хир. ак-ии. Проживая в 1874 г. в Петербурге вместе с Ветютневым и Вас. Ивановским, в ночь на 20 марта т. г. подвергся обыску.

Справки (Ветютнев, Ивановский).

Бочкарев, Иван Иванович.

См. «шестидесятые годы».

Бошно, Болеслав Дионисиевич, житомирск. мещанин. Род. ок. 1855 г. Студ. Киевск. ун-та. В 1878 г. за деятельное участие в студенч. волнениях исключен из ун-та и по распоряж. киевск. ген.-губернатора от 5 апр. 1878 г. предназначен к высылке в Олонецкую губ. под надзор полиции, замененной высылкой в г. Устюжну (Новгор. губ.), куда водворен 21 мая т. г.

Справка (Б. Бошно).—Ведомость по Новгор. губ. (1878—1879).

Боярский, Петр—под этою фамилией был арестован в 1876 г. в Тифлисе С. П. Швецов (см.).

Справка (С. Швецов).

Боярский, Петр, сын колл. асс., бывш. студент Ин-та пут. сообщения. Род. ок. 1850 г. Снабдил своим паспортом скрывавшегося С. П. Швецова. Привлечен к дознанию, возникшему в окт. 1876 г. в Тифлисе, по делу о револ. пропаганде в Тифлисск. и Кутаисск. губ. По выс. пов. 26 июля 1878 г. освобожден от взыскания за недостатком улик. Служил в м-ве юстиции.

Доклады 1878, II, 398—410.—Справ. листок.

Брага, Василий, заштатн. пономарь. Род. ок. 1832 г. Проживал в с. Збирай (Бессарабск. губ.). Привлекался к дознанию, возникшему в марте 1876 г. в Бессарабск. губ., по обвинению в участии в перевозе через границу книг запрещ. содержания. По выс. пов. 28 авг. 1877 г. дело разрешено в административ. порядке с высылкой его в Костромск. губ. под надзор полиции. В февр. 1879 г. возвращен на родину.

Справка (В. Брага).—Доклады 1877, II, 230—233.—Справ. листок.

Брага, Петр Васильевич, сын пономаря, уроженец Кишиневск. у. (Бессарабск. губ.). Род. в 1857 г. Учился в Кишиневск. дух. сем-рии, курса которой не кончил. Был арестован и привлекался к дознанию, возникшему в марте 1876 г., за содействие по перевозу книг из-за границы и за пропаганду среди крестьян Бессарабск. губ. По распоряж. одесск. ген.-губернатора выслан в июне 1879 г. в Вост. Сибирь. Прибыл в Тунку (Иркутск. губ.) 3 февр. 1880 г.; освобожден в марте 1881 г. и в мае т. г. выехал в Европ. Россию, где ему было разрешено пребывание за исключением столиц и Одесск. ген.-губернаторства.

Справка (П. Брага).—Симиренко, Список, л. 174.—И. Белоконский, «Кат. и Сс.» 1927, II (31), 145 (К истории полит. ссылки 80-х г.г.).

Брайкевич, слушала в 1875 г. лекции при Мед.-Хир. ак-ии. Будучи близко знакомой с Мар. Супруненко, была заподозрена в 1877 г. в пересылке ей из Петербурга револ. литературы.

Справки (Брайкевич, Як. Супруненко).

Брандель, Яков, д-р. Проживая в Петербурге, подвергся обыску и в окт. 1879 г. привлекался к дознанию.

Справка (Брандель).

Брандт, Мария Николаевна. Привлекалась к дознанию по делу о пропаганде в империи (193) вследствие своих сношений с лицами, близкими в 1874 г. к типографии Мышкина.

Справка (Брандт).

Брандтнер, Людвиг Карлович, прусск. подданный. Род. ок. 1853 г. Воспитывался в 3-й харьк. гимназии, потом слушал лекции в Харьк. ветерин. ин-те, курса которого не окончил. Участник револ. кружка молодежи, организованного в Харькове С. Ковальком весною 1874 г. Привлечен по делу о пропаганде в империи (193) за близкие сношения с членами харьк. револ. кружка и участие в их сходках. По выс. пов. 19 февр. 1876 г. дело о нем разрешено в административном порядке с учреждением за ним негласн. надзора. Арестован 17 февр. 1876 г. в Харькове по делу студентов Ястрембского и Архангельского, устроивших столярн. мастерскую для пропаганды среди железнодорожн. рабочих г. Харькова. Отданный на поруки, скрылся. Был участником (известен под именем Генриха Карловича) револ. кружка, возникшего весною 1877 г. в Ростове-на-Дону, для пропаганды среди рабочих Ростово-Владикавказск. ж. д. Подозревался в соучастии в убийстве 2 февр. 1878 г. члена этого кружка Никонова, сделавшегося предателем. Член южной террористич. группы. Арестован 11 февр. 1879 г. в Киеве, в доме Косаровской на Жилянской ул., и при аресте вместе с другими оказал вооруженное сопротивление. Преданный суду по обвинению в вооруженном сопротивлении и в принадлежн. к тайному револ. общ-ву, приговорен Киевск. военно-окружн. судом 4 мая т. г. к смертной казни. Повешен 14 мая 1879 г. в Киеве.

Справки (Л. Брандтнер, Архангельский, И. Жечковский, Иванченко, С. Мильнер, Н. Повен, М. Спесивцев, Стеблин-Каменский, Чугуевец).—Справ. листок.—Доклады 1876, I, 33.—Свод указаний, 49, 57.—Календарь «Нар. Воли», 140, 155.—Бурцев, За сто лет, II, 99.—Хроника, 19, 77, 79.—Больш. энциклопедия, XXI.—Бурцев, Календарь (Ук.).—Б. Глинский, Револ. период, II, 263, 287.

Э. Серебряков, Очерки по истории «Земли и Воли», 44.—В. Дебогорий-Мокриевич, Воспоминания, 376 сл., 403 сл.—В. Богучарский, Активное народничество (Ук.).—Его же, Из истории полит. борьбы (Ук.).—Л. Дейч, 16 лет в Сибири (Ук.).—О. Аптекман, Земля и Воля (Ук.).—Л. Тихомиров, Воспоминания (Ук.).

«Голос» 1879, №№ 165 (обвин. акт и об'яснения Брандтнера), 169, 170, 173, 174, 180 (речь прокурора), 181 (приговор).—«Земля и Воля» V (1879) (Наши домашние дела) (Револ. журналистика 70-х г.г., 455).—«Листок «Земли и Воли» V (1879) (Киевские события) (Там же, 476, 79).—«Нар. Воля» I (1879) (Киев) (Литература парт. «Нар. Воля», 53, 84).—Р. Стеблин-Каменский, «Был.» 1907, V, 187 (Г. А. Попко).—М. Попов, «Был.» 1907, V, 278 (Из моего револ. прошлого).—«Кр. Арх.» VI (1924), 147 сл. (Из архива Л. Тихомирова).

Брандшау, И. В., английск. подданный, рабочий Добринской сукон. фабрики Якоби. Арестован и уволен за активное участие

в стачке 24 ноября 1877 г.; служил потом на Белостокской фабрике.

В. Невский, «Ист.-Маркс.» IV (1927), 144 (К вопросу о рабоч. движении 70-х г.г.).

Братолюбов, Дмитрий, сельск. учитель, участник револ. кружка; в 1871 г. распространял револ. литературу в Вышегородск. у. (Плоцк. губ.).

Справки (Д. Братолюбов, В. Петров).

Бредихин, Григорий Осипович, отставн. подпоручик. Род. ок. 1837 г. Арестован в ноябре 1876 г. и привлечен к дознанию по обвинению в чтении и распространении запрещ. сочинений. Предан суду ос. прис. Сената, которым в нач. июня 1877 г. приговорен к двухнедельн. аресту и надзору полиции на год.

Справки (Г. Бредихин, В. Зборовский).—Справ. листок.—Доклады 1877, I, 99-105.—Календарь «Нар. Воли», 139.—Бурцев, За сто лет, II, 90.—«Вперед» т. V (1877), 133 (По поводу последних полит. процессов).—А. П. Прибылева-Корба и В. Фигнер, Народоволец А. Д. Михайлов (Ук.).—О. Аптекман, Земля и Воля (Ук.).—Черный передел, 73, 76.—Саратовец [И. Майнов], «Мин. Годы» 1908, III, 171 сл. (Саратовский семидесятник).

Брешко-Брешковская (урожд. Веригo), Екатерина Константиновна, дворянка, дочь отст. поручика. Род. в 1843 г. Окончила гимназию. В конце 1860-х г.г., выйдя за-

Е. К. Брешко-Брешковская.
С фотогр. 1882 г.
Из собр. Музея Революции СССР.

муж за помещика Брешко-Брешковского, вела культурную работу среди крестьян. В сент. 1873 г. поселилась в Киеве, вошла в кружок Аксельрода, вела пропаганду в киевск. артелях рабочих. В конце т. г. выехала вместе с Фишером в принадлежавшее ей в доле им. Горяны (Витебск. губ.) с целью устроить образцовую ферму и пункт для пропаганды. В янв. 1874 г. уехала в Петербург, где вошла в сношения с петерб. пропагандистами. Весною 1874 г. вернулась в Киев. Была главною деятельницей киевск. рев. кружка, известн. под именем «Киевск. коммуны». Летом т. г. вместе с М. Коленкиной ходила «в народ» жила в мест. Белозерье и Смела, где занималась крестьянск. работами и вела пропаганду; осенью т. г. вторично отправилась для пропаганды вместе с Стефановичем. Арестована 24 сент. 1874 г. около Тульчина (Подольской губ.), с паспортом на имя солдатки Феклы Косой. Содержалась в Брацлавск. тюрьме и вела пропаганду среди заключенных. С 4 окт. 1876 г. содержалась в Петроп. крепости. 12 окт. 1877 г. переведена в Дом предвар. заключения. Предана 5 мая 1877 г. суду ос. прис. Сената по обвинению в составлении и в участии в противозакон. сообщ-ве и в распростр. преступных сочинений (процесс 193-х). За отказ отвечать в знак протеста против действий суда удалена из залы заседания 7 ноября 1877 г. Признана 23 янв. 1878 г. виновной и приговорена к лиш. всех прав и к каторжным работам на заводах на 5 лет, при чем суд ходатайствовал о замене каторжн. работ ссылкою на поселение в Тобольскую губ. По выс. пов. 11 мая 1878 г. ходатайство суда отклонено; но в пятилетний срок каторжных работ включено предвар. содержание под стражей. Прибыла на Кару в дек. 1878 г. и весною 1879 г. поселена в Баргузине (Забайкальск. обл.). 9 июня 1881 г. бежала вместе с Тютчевым, Шамариным и Линевым. После месячного странствования была арестована и присуждена к 4 годам каторжн. работ и 40 ударам плетей; последнее наказание в исполнение приведено не было. Вторично прибыла на Кару 28 марта 1882 г. В 1884 г. переведена на поселение в дер. Турунтаевку (Селенг. окр. Забайк. обл.), потом поселена в Селенгинске. В 1891 г. получила крестьянск. паспорт, дававший право проживать по всей Сибири. С 1892 г. поселилась в Иркутске, где была близка к редакции «Восточн. Обозрения». В сент. 1896 г. по амнистии вернулась в Европ. Россию. По возвращении жила в разных местах России с целью установления связей с революционерами и организации партии соц.-революционеров. В конце 1890-х г.г., поселившись в Минске, организовала вместе с Гершуни доставку нелегальн. литературы в Россию. В нач. 1900-х г.г., войдя в состав партии соц.-рев., организовывала местные группы в Саратове и Полтаве, была сторонницей террористич. актов и принимала участие в основании «Боевой организации». В мае 1903 г. эмигрировала за границу. Возвратилась в Россию в 1905 г. нелегально; была выдана Азефом и 22 сент. 1907 г. арестована в Симбирске. Содержалась в Петроп. крепости; в 1910 г. сослана в Иркутскую губ. Жила в Илимске и Киренске, откуда бежала. Арестованная, выслана в Якутск; по болезни переведена в Иркутск, потом в Минусинск, где была

до Февральской революции. В 1917 г. занимала видное место среди правых соц.-револ. После Октябрьской революции эмигрировала за границу. Живет в Париже.

Справки (Е. Брешковская, Я. Стефанович).—Справ. листок.—Доклады 1878, II, 228—241.—Список 1852—1879 г. г., л. 43.—Список псевдонимов.—Календарь «Нар. Воли», 159.—Бурцев, За сто лет, II, 108.—Госуд. преступления, III, 60 (55), 111—114 (101—104), 116 (105—106), 119—123 (108—112), 126 (115), 127—133 (116—121), 231 (210), 262 (239), 266 (242), 313 (285), 317 (289), 321 (292), 323 (294), 326 (297), 329 (300), 332—333 (302—304).—Хроника, 203.—Больш. энциклопедия, XXI.—Бурцев, Календарь (Ук.).—Б. Глинский, Револ. период, II, 15 сл., 55.—А. Спиридович, Партия соц.-революционеров (Ук.).—Нов. энц. словарь.—В. Невский, Очерки, I (Ук.).—Советск. энциклопедия.

Е. Брешковская, Из моих воспоминаний. Ишутин. От. Митрофан (Муравский). СПБ., 1906.—Ее же, Иппол. Мышкин и архангельский кружок. М., 1906.—Б. Коварский, Автобиография «бабушки русск. революции». Е. К. Брешковская. П., 1917.—И. Попов, Е. К. Брешковская. М., 1918.—Е. Брешковская, «Был.» (загр.) IV (1903), 31—58 (Воспоминания пропагандистки) (Переп. из «Общины» 1878 г.).—В. Мякотин, «Русск. Бог.» 1910, VI (Из писем современника. Е. К. Брешковская в ссылке).—А. Пругавин, «Вестн. Евр.» 1912, XI («Бабушка» в ссылке).—Е. Брешковская, «Социалист.-револ.» IV (1912), 103—129 (Воспоминания и думы).—«Бодрая Мысль» 1913, № 11 (Номер посвящен 70-летию со дня рождения Е. Брешковской).—Н. Брешко-Брешковский, «Аргус» (Петерб.) 1914, XIII (янв.), 81—89 (Е. Брешковская. Из воспоминаний сына).— И. Ракитникова, «Верн. Мысль» 1914, № 6 (Чествование 70-летия «бабушки» Брешковской).—Е. Брешковская, «Гол. Мин.» 1918, X—XII, 169—235 (Из воспоминаний).—Е. Лазарев, «Воля России» 1924, № 3, стр. 75—84 (Бабушка Брешковская).

Стенограф. отчет, 291, 293, 298, 302—309, 314—316, 320, 321, 327—328, 330—335, 355, 361, 363—369.—В. Дебогорий-Мокриевич, Воспоминания, 112, 146, 160.—С. Степняк-Кравчинский, Собр. сочинений, II, 45 (Подпольная Россия).—Д. Кеннан, Сибирь и ссылка, II, 158, 160 сл.—Н. Морозов, Повести моей жизни, IV, 135 сл.—В. Богучарский, Активное народничество (Ук.).—О. Аптекман, Земля и Воля (Ук.).—Н. Тютчев, В ссылке, 27 сл.—Черный передел, 68.—В. Фигнер, После Шлиссельбурга, 89.—А. П. Прибылева-Корба, «Народн. Воля», 94 сл.—И. И. Попов, Минувшее и пережитое, II (Ук.).—Л. Дейч, 16 лет в Сибири (Ук.).—П. Лавров, Народники-пропагандисты (Ук.).—Л. Дейч, Роль евреев в русском револ. движении (Ук.).—П. Аксельрод, Пережитое, 102—103, 109, 119—121.—Н. Чарушин, О далеком прошлом (Ук.).

«Вперед» т. V (1877), 67 сл. (Тюремные пытки в России).—«Был.» (загр.) III (1903), 201 (Материалы для словаря полит. ссыльных).—Старик [Ковалик], «Был.» 1906, XI, 34 сл. (Движение 70-х г.г. по Больш. процессу).—С. Богданов, «Был.» 1906, XI, 115 сл. (Пом. прис. пов. Е. С. Семяновский).—«Был.» 1907, IX, 272 (Записка м-ра юстиции Палена).—С. Чудновский, «Мин. Годы» 1908, V—VI, 373 (Из дальних лет).—Г. Осмоловский, «Мин. Годы» 1908, VII, 150 (Карийцы).—Торгашев, «Гол. Мин.» 1914, XI, 135 сл. (Сибирск. воспоминания).—С. Ковалик, «Кат. и Сс.» 1924, IV, (11) (Революционеры в каторге и ссылке).—М. Чернавский, «Кат. и Сс.» 1924, V (12) (Список политич. каторжан).—Л. Залкинд, «Кат. и Сс.» 1926, III (24), 209 (Н. М. Забелло).—И. Попов, «Кат. и Сс.» 1926, IV (25), 219 (С. Ф. Ковалик).—А. Якимова, «Кат. и Сс.» 1927, VIII (37), 15 (Большой процесс).—Н. Левенталь, «Кат. и Сс.» 1928, I (38), 123 (С. Лурье).

Брещинская, Мария Антоновна, фельдшерица. Служила в Тверск. губ. Весною 1877 г. примкнула к землевольцам, выехала в Саратов и вошла в местную организацию. Служила в Сарат. гор. больнице, откуда уволена вследствие столкновения с смотрителем. Арестована в Саратове 26 ноября 1877 г., при чем при обыске найдена запрещ. литература и подозрит. переписка. Освобождена из-под ареста с подчинением полиц. надзору. Позднее, выйдя замуж за привлекавшегося по тому же делу Н. И. Сергеева, жила на Урале, а потом—в Самаре.

Сообщение И. И. Майнова.—Справки (Ник. Мощенков, Хотинский).—В. Фигнер, Запечатленный труд, II, 146.

Бржезинский, Мечислав Витольдович, дворянин. Род. ок. 1858 г. Студент Варшавск. ун-та. Арестован 23 авг. 1878 г. в Люблине и привлечен к дознанию по делу соц.-револ. пропаганды в Варшаве (дело 137). Находился в заключении в X павильоне Александр. цитадели. По выс. пов. 2 апр. 1880 г. подвергнут тюремн. заключению в крепостях на 6 мес. с учреждением по отбытии наказания гласн. надзора.

Справки (М. Брезинский, Рыбаков).

Доклады 1878, III, 509—511; 1880, I, 64—135.—Справ. листок.—Очерки по истории социал. движ. в Польше, 29.—Ф. Кон, Сорок лет, 4.—«Земля и Воля» I (1878) (Корреспонденции) (Револ. журналистика 70-х г.г., 165).

Бржезинский, Эдмунд Мечиславович, мещанин Киевск. губ. Род. ок. 1855 г. В 1875 г. за участие в беспорядках в Технолог. ин-те выслан под надзор полиции в Бел. Церковь (Киевск. губ.), откуда скрылся в 1876 г., уехав в Вену. В 1879 г. судился в Кракове за принадлежность к социал. общ-ву и выслан из пределов Австрии. С нач. 1880 г. жил в Болгарии; с янв. 1890 г. состоял врачом на болгарск. службе в Софии.

Справки (Э. Бржезинский, Перетыякович, Хоменко).—Список 1883 г., стр. 11; 1899 г., стр. 66—67.—Хроника, 326.

Брже[о]зовский, Адам Игнатьевич, дворянин. Род. ок. 1856 г. в Житомире, товарищ В. Короленко по Ровенскому реальн. уч-щу, кот. окончил. Студент Горного ин-та. В 1870-х г.г. служил в Петербурге в типографии. Привлекался к дознанию, возникшему в окт. 1876 г. в Тифлисе, по делу о револ. пропаганде в Тифлисск. и Кутаисск. губерниях. В 1878 г. организовал неудавшееся освобождение С. П. Швецова при перевозе его из Тифлиса. По выс. пов. 26 июля 1878 г. освобожден от взыскания за недостатком улик. В конце 1870-х г.г. на его квартире в Петербурге проживал Гр. Гольденберг. В 1880-х г.г. отошел от револ. движения. Умер в 1916 в Симферополе.

Сообщение С. П. Швецова.—Справка (А. Бржезовский).—Справ. листок.—Доклады 1878, II, 398—410.—Свод указаний, 105.

Брилиант, Яков Моисеевич, студент Мед.-Хир. ак-ии. Род. в 1853 г. В 1874 г. привлекался к дознанию по делу о револ. пропаганде. В 1877 г. получил звание лекаря. В нач. 1900-х г.г.—врач в Москве.

Справка (Я. Брилиант).—Медиц. список.—Венгеров, Список.—С. Ковалик, Револ. движение 70-х г.г. и процесс 193-х. М., 1928, стр. 87.

Бровадс[ц]кий, Андрей Осипович.

См. «восьмидесятые годы».

Бровкович, Леонид, сын учителя. Род. ок. 1850 г. Студент Петерб. ун-та. Проживая в Петербурге вместе с П. И. Покровским, подвергся 5 окт. 1874 г. обыску в связи с делом о револ. пропаганде в империи.

Справки (Л. Бровкович, П. Покровский).

Бродер, Лейба (Леонтий), керченский мещанин, торговец. Род. ок. 1850 г. Привлекался к дознанию, возникшему в Керчи в янв. 1877 г., по обвинению в принадлежности в 1876 г. к керченск. револ. кружку и в распространении запрещ. книг. По выс. пов. 6 апр. 1878 г. подчинен, в виду полит. неблагонадежности, гласн. надзору полиции.

Справки (Л. Бродер, К. Стротонович).—Справ. листок.—Доклады 1878, I, 170—173.

Бройдо, Нохим Рахмелиевич, сын виленск. 1-й гильдии купца, воспитанник Виленск. учит. ин-та. В 1875 г. входил в виленск. револ. кружок, основанный Давидовичем. Привлекался к дознанию и по выс. пов. 18 ноября 1876 г. подчинен негласн. надзору полиции. Был за границей и принадлежал к Берлинск. еврейск. револ. сообщ-ву. В 1879 г. по распоряж. киевск. ген.-губернатора выслан в Вильно, где снова привлекался в мае 1881 г. к дознанию по делу о распростр. в Вильно гектографир. прокламаций.

Справка (Н. Бройдо).—Доклады 1876, II, 351—359.—Н. Бухбиндер, История еврейск. раб. движения (Ук.).—«Ист.-Рев. Сборник» I (1924), 41, 43 (Н. Бухбиндер, Из истории револ. пропаганды среди евреев в 70-х г.г.).

Броккер, Константин Дмитриевич, сын капитана. Род. ок. 1854 г. Не окончил курса гимназии. Привлекался по делу о пропаганде в империи (193). В 1875 г. находился в Казанск. психиатрич. больнице. По выс. пов. 19 февр. 1876 г. освобожден от взыскания за недостатком улик.

Справка (К. Броккер).—Справ. листок.—Доклады 1876, I, 34 об.

Брониковский, Иван Ипполитович, врач. Род. в 1851 г. Окончил Киевск. ун-т в 1875 г. В 1877 г. находился в сношениях с польск. револ. деятелями: И. Лимановским, Гиллером и Л. Лотоцким. В нач. 1900-х г.г.—врач в Новочеркасске.

Справки (И. Брониковский, И. Лимановский).—Медиц. список.

Бронников, Николай Александрович, сын купца, уроженец г. Рыбинска. Студент Мед.-Хир. ак-ии. Привлекался к дознанию, возникшему в Рыбинске в июле 1875 г., по подозрению в пропаганде среди солдат местн. гарнизона. Впоследствии ветеринарн. врач в Тифлисе.

Справки (Н. Бронников, Неокесарийский).—Справ. листок.—Венгеров, Список.—Медиц. список.

Бронников, Павел Александрович, сын купца, уроженец г. Рыбинска. Род. в 1854 г. Студент Мед.-Хир. ак-ии. Проживая в Петербурге вместе с Н. В. Соколовым, подвергся в 1874 г. обыску. Привлекался к дознанию, возникшему в июле 1875 г. в Рыбинске, по подозрению в участии в пропаганде среди солдат местного гарнизона. В 1880 получил звание лекаря. В нач. 1900-х г.г.—врач в Грязовце (Волог. губ.).

Справки (П. Бронников, Неокесарийский, Н. Соколов).—Справ. листок.—Медиц. список.—Венгеров, Список.

Броскин, Иван Гаврилович, крестьянин, сиделец в питейн. заведении в сел. Шухобады (Череповецк. у. Новгор. губ.). Привлечен к дознанию по обвинению в распространении среди крестьян в с. Ухоме в авг. 1877 г. книг преступн. содержания.

Справки (И. Броскин, З. Смирнов).

Бруевич, Николай Степанович, сын ст. сов. Род. ок. 1855 г. Окончил Орловск. гимназию. Арестован в сент. 1874 г. за распространение в июне того же года запрещ. книг среди рабочих в г. Орле и привлечен по делу о пропаганде в империи (193); содержался под стражею с 5 сент. 1874 г. по 11 февр. 1875 г. В авг. 1875 г., находясь под надзором полиции, эмигрировал в Америку. Осенью 1877 г. находился в Берлине в психиатрич. лечебнице. В 1878 г. доставлен матерью в Орел. По выс. пов. 30 мая 1879 г. вменено в наказание предвар. содержание под стражей с учреждением надзора, от которого освобожден в апр. 1882 г.

Справка (Н. Бруевич).—Справ. листок.—Доклады 1879, II, 354—359.—Список 1883 г., III, стр. 6.

Бружес, бывш. офицер, ротный командир 86-го пех. Вильманстрандск. полка. Близкий товарищ Вл. Д. Дубровина, вследствие чего в 1878 г. состоял под надзором полиции.

Справка (Бружес).

Брунс, Григорий Федорович. Род. в 1850 г. Студент Моск. ун-та. Привлекался к дознанию в Москве в 1872 г. вследствие деятельного участия в организованной в конце 1871 г. моск. чайковцами (Клячко и др.) артельной белошвейн. мастерской. В 1873 г. получил звание лекаря. В нач. 1900-х г.г.—врач в Житомире.

Справка (Г. Брунс).—Медиц. список.—Венгеров, Список.—Л. Тихомиров, Воспоминания (Ук.).

Брунько, крестьянин. Привлечен к дознанию в 1877 г. вследствие получения в Миргородск. у. (Полтавск. г.) от Ив. Глушка запрещ. книг.

Доклады 1878, II, 319—320.

Брусиловский, Григорий Васильевич, еврей, чигиринск. мещанин. Род. ок. 1859 г. Проживал в 1879 г. в Ростове-на-Дону и в окт. т. г., по распоряж. одесск. ген.-губернатора, за сношения с неблагонадежными лицами выслан под гласн. надзор в Архангельск. губ. Водворен 24 ноября 1879 г. в Пинеге.

Справка (Г. Брусиловский).—Ведомость по Арханг. губ. (1879).

Брыкин, Тимофей Яковлевич, крестьянин, рабочий на Реутовск. мануфактуре. Арестован в 1873 г. по долгушинск. делу вследствие получения от раб. Ельп. Мартынова прокламаций, данных последнему Дм. Гамовым.

Справки (Т. Брыкин, Е. Мартынов).

Брысов, житель Воткинск. завода (Вятск. губ.). По доносу В. Архипова, имел запрещ. книги и давал их в 1874 г. для чтения рабочим Воткинск. завода. По выс. пов. 3 апр.

1875 г. дело о нем прекращено за недостатком улик.

Справки (А. Минаев, Овчуков).

Буба, Мария Степановна, дочь поручика. Род. ок. 1848 г. Фельдшерица в Петербурге. В 1875 г. привлекалась к дознанию по делу о пропаганде в империи (193).

Справка (М. Буба).

Бубнов, Александр Александрович, сын инженера. Род. ок. 1853 г. В 1871 г. был студентом Петерб. ун-та, из которого перешел в Мед.-Хир. ак-ию. Арестован в Петербурге 26 февр. 1875 г., вследствие перехваченной переписки с Артамоновым и Богомоловым, содержавшимися в Спасской части. Привлечен к делу о пропаганде в империи (193) за имение запрещ. книг и сочувствие пропаганде. По выс. пов. 19 февр. 1876 г. дело о нем разрешено в административ. порядке с вменением ему в наказание предвар. содержания под стражей. В 1877 г. принимал участие в студ. беспорядках и вел пропаганду среди рабочих на Шлиссельбургск. тракте. Арестован вторично в 1878 г. по подозрению в участии в общ-ве «Земля и Воля».

Справки (А. Бубнов, А. Макаревич, А. Семяновский, С. Сергеев).—Справ. листок.—Доклады 1876, I, 17 об.—Л. Дейч, За полвека, II, 64.—Н. С. Русанов, Из моих воспоминаний, 177.—«Ист.-Рев. Сборник» III (1926) (Ук.) (Э. Корольчук, Из истории пропаганды среди рабочих в Петербурге в 70-х гг.).

Будзинский, Виктор Константинович, мещанин. Род. ок. 1861 г. Слесарь, рабочий мастерских Привислянск. жел. дороги. В 1879 г. принимал участие в пропаганде среди рабочих в Варшаве. Привлечен к дознанию (дело 137-ми). По выс. пов. 2 апр. 1880 г. освобожден от ответственности.

Справка (В. Будзинский).—Справ. листок.—Доклады 1880, I, 64—135.—Волковичер, Начало соц.-раб. движения в Польше (Ук.).

Будкевич, см. Буткевич.

Будо—конспират. фамилия, под которой в 1873 г. был известен контрабандистам М. П. Сажин (см.).

Госуд. преступления, III, 94 (86).

Будрин, Николай Дмитриевич, колл. регистратор, чиновник в Перми. Род. ок. 1853 г. Привлечен к дознанию, возникшему в марте 1876 г. в Перми, по обвинению в распростр. запрещ. книг. По выс. пов. 11 ноября 1876 г. дело прекращено.

Справки (Н. Будрин, М. Плотников, Г. Собянский).—Справ. листок.—Доклады 1876, II, 324—326.

Бужинский, Эдмунд (Евгений Петрович), юнкер 85-го Выборгск. пех. полка, расположенного в Новгороде. Род. ок. 1854 г. Принимал участие в пропаганде среди нижних чинов полка. Арестован в 1874 г. и предан суду ос. прис. Сената (дело Семяновского). 27 окт. 1876 г. приговорен за участие в пропаганде среди солдат к тюремн. заключению на три месяца.

Справка (Э. Бужинский).—Справ. листок.—Бурцев, За сто лет, II, 88.—С. Богданов, «Был.» 1906, XI, 155 сл. (Пом. прис. пов. Е. С. Семяновский).

Бузда[и]лины [Будзилины], Петр и Тимофей Павловичи, братья, крестьяне дер. Хлебодаровки, слесаря. С самого основания работали в слесарной мастерской, организованной на артельн. началах Тим. и А-дром Ал-дров. Квятковскими в сел. Хотуши (Тульск. губ.), где велась пропаганда. Привлекались к дознанию и, по выс. пов. 11 ноября 1876 г., подвергнуты надзору полиции вследствие опасения их вредного влияния на рабочую среду.

Справки (П. и Т. Бузда[и]лины, И. Пучков).—Справ. листок.—Доклады 1876, II, 327—330.—Список 1883 г., II, стр. 5.

Бузин, мещанин г. Вольска (Сарат. губ.). Привлекался к дознанию по подозрению в револ. пропаганде среди рабочих в сент. 1877 г. в Саратове.

Справка (Бузин).

Бузылов. Привлекался к дознанию по обвинению в принадлежности к кружку О. Кананновой, имевшему целью восстановление независимости Грузии. В марте 1874 г. подчинен негласн. наблюдению.

Справка (Бузылов).

Букин, Михаил Павлович, сын солдата. Род. ок. 1851 г. Приходский учитель в Самарск. губ. За имение книг противозакон. содержания арестован и в 1874 г. привлечен к дознанию по делу о пропаганде в империи (193). По выс. пов. 19 февр. 1876 г дело о нем разрешено в административ. порядке с вменением ему в наказание полугодового предвар. содержания под стражей.

Справки (М. Букин, М. Карпов).—Справ. листок.—Доклады 1876, I, 16 об.

Буков, Тимофей, крестьянин. Привлекался к дознанию в 1874 г. по делу о револ. пропаганде в Даниловск. у. (Ярославск. губ.).

Справка (А. Степанов).

Буковецкий, Осип Осипович, дворянин. Род. в Варшаве ок. 1855 г. Ученик Строительн. уч-ща в Петербурге. Арестован в янв. 1879 г. и привлечен к дознанию за распространение землевольческих изданий. По выс. пов. 25 июля 1879 г. дело о нем разрешено в административ. порядке с подчинением его семидневному аресту.

Справка (О. Буковецкий).—Справ. листок.—Доклады 1879, II, 509—513.

Буковский, Фердинанд Нарциссович, бывш. студент Мед.-Хир. ак-ии. В 1875 г. принадлежал к револ. кружку, организованному в Вильно Давидовичем. Привлечен к дознанию и подчинен строг. надзору полиции.

Справка (Ф. Буковский).

Буланов, Иван, крестьянин Сарат. губ. Род. ок. 1852 г. Унт.-офицер Московск. жандармск. дивизиона. Арестован в 1877 г. по обвинению в установлении сношений с волей с целью побега заключенных по процессу 50-ти в Москве из Сушевской части (Цицианова, Джабадари). Присужден к арестантск. ротам.

Справки (И. Буланов, Айвазов, И. Киков-ве, Здановичъ, Цвиленев).—Справ. листок.—Госуд. преступления, II, 215 (175), 314 (256), 321 (261).—В. Фигнер, Запечатленный труд, I, 82.—«Вперед» т. V (1877), 162 (Еще к процессу 50-ти).

Буланов, Леонид Петрович, дворянин, сын надв. сов. Род. в Петербурге ок. 1856 г. Студент Петерб. ун-та, потом Мед.-Хир. ак-ии. В нач. 1877 г. вошел в «основной» (центр.) кружок «Земли и Воли» и принял деятельн. участие в общ-ве; вел пропаганду среди учащейся молодежи. В том же 1877 г. для пропаганды среди крестьян проживал в им.

Л. П. Буланов.
С фотогр. 1878 г.
Из собр. библ-ки Коммун. Академии.

Кресты, арендован. Шлейснерами, в Торопецк. уезде; «ходил в народ» вместе с Преображенским (Юристом). Летом т. г. уехал в Астрахань. Арестован в Петербурге 12 окт. 1878 г. вместе с Адр. Михайловым на квартире Бердникова, в связи с делом об убийстве Мезенцова. Заключен 25 окт. т. г. в Петроп. крепость, из которой 4 мая 1880 г. переведен в Дом предвар. заключения. Петерб. военно-окр. судом 6 мая 1880 г. по делу Адр. Михайлова, Оболешера и др. приговорен к ссылке на поселение в Тобольск. губ. По распоряж. м-ра вн. дел отправлен в дек. 1881 г. в Верхоленск (Иркутск. губ.), откуда бежал 15 янв. 1882 г. вместе с Ник. Лопатиным. 21 марта 1882 г. задержан в Тобольск. губ. с фальш. паспортом на имя мещ. Смирнова вместе с каторж. Павлом Ивановым. С 13 мая содержался в Иркутск. тюремн. замке. Определением Сената 16 июня 1883 г. за самовольное оставление места, назначенного для жительства, освобожден в силу манифеста 15 мая 1883 г. от наказания с возвращением его в Иркутск. губ. В т. г. поселен в с. Тунка (Иркутск. губ.). В февр. 1888 г. переведен в Минусинск, откуда — в Красноярск, где отбыл срок наказания и уехал в Саратов, где служил в земск. управе. В начале 1900-х г. г. вместе с Брешковской, Н. Ракитниковым, П. Крафтом и др. был одним из организаторов пензенск. типографии и партии с-р. Автор брошюры «Две программы». В 1902 г. привлечен по делу с.-ровской группы. Административно выслан в с. Тасеевское (Канск. окр.), откуда переведен в Якутскую обл.; по освобождении в 1905 г. проживал в Уфе, потом в Петербурге, где служил в Росс. страх. трансп. общ-ве. В 1917 г. состоял членом «Петроградск. группы соц.-револ.-оборонцев» (газета «Воля Народа»). Осенью 1917 г. переехал в Саратов, где служил в банке; умер в Саратове в февр. 1922 г.

Сообщения О. К. Булановой и И. И. Манова.—Справки (Л. Буланов, Н. Николаевский, Хотинский).—Справ. листок.—Список 1882 - 1879 г.г., л. 49; 1879—1884 г.г., л. 8.—Доклады 1880, II, с. 74—92.—Обзор, III, 38.—Календарь «Нар. Воли», 159.—Бурцев, За сто лет, II, 104, 109.—Хроника, 126, 203, 225.—Бурцев, Календарь (Ук.).—Словарь Гранат, т. 4) (Автобиография О. К. Булановой).

О. Аптекман, Земля и Воля (Ук.).—Черный передел, 37, 67.—«Земля и Воля» I (1878) (Разные известия) (Револ. журналистика 70-х г.г., 166).—М. Попов, «Был.» 1906, XII, 129 (Н. П. Щедрин).—Его же, «Был.» 1907, V, 274 сл. (Из моего революц. прошлого).—О. Аптекман, «Мин. Годы» 1908, V—VI, 299 сл. (Из воспоминаний землевольца).—О. Буланова-Трубникова, «Был.» XXIV (1924), 67 (Странички воспоминаний).—И. Белоконский, «Кат. и Сс.» 1927, II (31), 145 (К истории политич. ссылки 80-х г.г.).

Булатов, Андрей Дмитриевич, сын дьячка с. Маловати (Ореховск. у. Таврич. губ.). Принимал участие в деятельности кишиневск. револ. кружка и в 1879 г. привлечен по делу о расклейке в апр. т. г. в Кишиневе прокламаций. Отданный под надзор полиции, в том же году эмигрировал в Румынию. Жил в 1880—1890-х г.г. в Яссах, Бухаресте, Плоештах под фамилией Никулеску и Андр. Дмитреску; принимал участие в деятельности румынск. эмиграции.

Справки (Богомолец, Романович, В. Столпов).—Список 1883 г., стр. 12; 1899 г., стр. 70—71.—Хроника, 326.

Булатов, Антонин, студент Моск. ун-та. В 1874 г. привлекался к дознанию по делу о пропаганде в империи (193) вследствие близких сношений с пропаг. Устюжаниновым, Глушковым и др.

Справка (А. Булатов).

Булашевич, чиновник Черниговск. казен. палаты. В втор. пол. 1870-х г.г. находился в близких отношениях с лицами политически неблагонадежными, получая на свое имя их переписку.

Свод указаний, 84.

Булгак, Василий-Софроний, царанин Бессарабск. губ. Род. в 1826 г. Привлекался к дознанию, возникшему в окт. 1878 г., за контрабандный провоз в сент. т. г. из Румынии книг преступного содержания. Был арестован, содержался под стражей с 12 ноября 1878 г. по 1 февр. 1879 г.; 9 апр. т. г. вновь арестован по распоряжению одесск. ген.-губернатора; в административ. порядке выслан под надзор полиции в одну из внутр. губерний России.

Справки (Варфоломей, В. Ганчак).—Справ. листок.

Булгаков, Александр. В 1870-х г.г. вел пропаганду среди рабочих Брянского завода.

К. Котов. Записки землевольца, 141.

Булгаков, Михаил Васильевич, потомств. почетн. гражданин, сын священника. Род. 5 янв. 1857 г. в Курск. губ. Учился в Курск. гимназии. Был учителем начальн. уч-ща. В 1875 г. посещал столярн. мастерскую, организованную Г. Платоновым для пропаганды в Харькове. В 1876 г., проживая в Москве, примкнул к «Общ-ву Друзей», организованному Натансоном и Хазовым; вел пропаганду среди рабочих. Арестован 15 дек. 1877 г. в Петербурге. С 14 янв. по 19 дек. 1878 г. находился в заключении в Петроп. крепости. По выс. пов. 29 ноября 1878 г. выслан под гласн. надзор полиции в Арханг. губ.; 2 янв. 1879 г. водворен в Мезени; 6 февр. 1880 г. вместе с другими ссыльными принимал участие в противоправит. демонстрации по случаю взрыва в Зимнем Дворце. В июле 1882 г. по собств. желанию переведен в Томскую губ. В мае 1885 г. был арестован в Томске за сношения с Г. А. Лопатиным. В окт. 1885 г. возвращен на родину в Курск, где, по окончании дела Лопатина, был отдан под гласн. надзор на два года. Под негласн. надзором полиции оставался до 1895 г.

Сообщение М. В. Булгакова—Ведомость по Арханг. губ. (1879).—Справки (М. Булгаков, Богданович, А. Ивановская, Манохин, Г. Платонов, М. Садовников, А. Сахаров).—Справ. листок.—Доклады 1878, III, 621—640.—Список 1852—1879 г.г., л. 47.—«Земля и Воля» IV (1879) (Наши домашние дела) (Револ. журналистика 70-х г.г., 287).—«Ист.-Рев. Сборник» III (1926) (Ук.). (Э. Корольчук, Из истории пропаганды среди рабочих Петербурга в 70-х г.г.).

Булич, Александр Петрович.

См. «восьмидесятые годы».

Булыгин, Петр Андреевич, бывш. студент Технолог. ин-та. Привлекался к дознанию по делу о пропаганде в империи (193). По выс. пов. 19 февр. 1876 г. подчинен негласн. надзору.

Справка (П. Булыгин).

Бунакова-Янович, наставница частн. школы в Воронеже. В 1872 г. состояла в револ. кружке А. Пругавина.

Справка (А. Пругавин).

Буницев, Николай Егорович, служащий в конторе Невьянск. заводов. Подчинен негласн. надзору полиции вследствие принадлежности к местному кружку, организованному в 1871—1872 г.г., и за знакомство с Бернковым и Синегубом.

Справки (Н. Буницев, Переволов).

Буньков, Евгений Порфирович, сын надв. сов. Род. ок. 1858 г. Привлечен к дознанию в 1879 г. за сношения с револ. деятелями и распространение землевольческ. издан. Подчинен негласн. надзору

Справки (Е. Буньков, З. Сорокина).

Буняков, студент Технологич. ин-та. По агурн. сведениям, принадлежал в 1878 г. петерб. кружку «владикавказцев».

Справки (Бунятов Станкевич).

Бураков, Петр Васильевич, дворянин Екатериносл. губ. Род. ок. 1851 г. в Бердянске. Вольнослуш. Горного ин-та. Участник общ-ва «Земля и Воля». Весною 1877 г. выехал в Саратов для работы в сарат. деревенск. поселении. Поселился в Саратове в авг. т. г. на квартире по Камышинск. улице. Арестован 25 ноября т. г. в Саратове и при аресте предъявил подложн. паспорт на имя мещ. Дм. Носова. Привлечен к дознанию и после непродолжит. заключения освобожден. Уехал в Петербург, где жил под фамилией Носова; работал в землевольческ. типографии. За проживание с подложн. паспортом предан суду в общем порядке. 13 июля 1878 г. Сарат. окр. судом признан невиновным. В виду недостаточности данных для обвинения его в противоправ. деятельности, признан лишь полит. неблагонадежным и, по выс. пов. 10 янв. 1879 г., выслан в одну из отдал. губ. Арестован после соловьевского покушения 2 апр. 1879 г. и выслан под надзор полиции в Арханг. губ. Водворен 6 окт. 1879 г. в Холмогорах. В июле 1880 г. переведен в Воронеж.

Справки (П. Бураков, Н. Мошенко, Нагель).—Ведомость по Арханг. губ. (1879).—Доклады 1879, I, 37—43.—Список псевдонимов.—О. Аптекман, Земля и Воля (Ук.).—Черный передел, 73, 76.—А. Прибылева и Р. Фигнер, Народовольцы А. Д. Михайлов (Ук.).—Н. Бух, Воспоминания, 181.

Бурда [и] ки, Павел Николаевич. Род. в Нежине ок. 1839 г. Не оконч. курс Моск. ун-та. Служил в нач. 1870-х г.г. секретарем Жиздринск. земск. управы. Привлечен к дознанию в 1874 г. по делу о пропаганде в империи (193). В 1875 г. административно выслан в Пудож за вредное влияние. По выс. пов. 19 февр. 1876 г. освобожден от взыскания. В мае т. г. переведен в Пензенск. губ., а в сент. т. г. освобожден от надзора.

Справка (П. Бурдики).—Справ. листок.—Доклады 1876, I 35.

Буренина, Надежда Петровна, домашн. учительница, приятельница О. Любатович. Род. ок. 1848 г. В 1872 г. привлечена к дознанию в Москве вследствие сношений с русск. эмигрантами (В. Смирнов, Эльсниц) и подчинена строгому надзору полиции. В 1873 г. выехала за границу.

Справки (Н. Буренина, О. Любатович, Н. Смирнов, Г. Эльсниц).—Справ. листок.—О. Аптекман, «Рус. Прошлое» II (1923), 89—103 (Московск. чайковцы).

Буржальская, Саломея Ивановна, мещанка. Род. ок. 1846 г. в Кракове. Арестована в 1878 г. в Варшаве вместе с мужем В.В. Буржальским и содержалась под стражею по делу о социал. пропаганде в Варшаве (дело 137). По выс. пов. 2 апр. 1880 г. сделано строгое внушение.

Справка (С. Буржальская).—Справ. листок.—Доклады 1880, I, 64—135.

Буржальский, Валентий Валентиевич, поляк, мещанин. Род. ок. 1840 г. в Варшаве. Токарь. Арестован в окт. 1878 г. в Варшаве и привлечен к дознанию по делу о социалист. пропаганде среди варшавск. рабочих (дело 137). Содержался в Александр. цита-

дели. По выс. пов. 2 апр. 1880 г. дело о нем прекращено после строгого внушения.

Справка (В. Бурмальский).—Справ. листок.—Доклады 1878, III, 509—511; 1880, I, 64—135.—И. Волкович ер, Начало социал. раб. движения в Польше (Ук.).—«Земля и Воля» I (1879) (Корреспонденции) (Револ. журналистика 70-х г.г., 164).

Буриот (урожд. Рубина), Агния Александровна, жена П. Н. Буриота. Арестована и обыскана в 1877 г. в Чердыни, куда она приехала к мужу; при обыске у ней найдены запрещ. книги.

Справка (М. Носков).

Буриот, Виктор Николаевич, дворянин, брат Павла Буриота. С окт. 1875 г. подчинен негласн. наблюдению вследствие подозрения в распространен. им преступных сочинений.

Справки (В. Буриот, Е. Суратов).

Буриот, Павел Николаевич, дворянин, сын поручика, бывш. франц. подданный. Род. ок. 1851 г. в Ревеле. Воспитывался в Гатчинском ин-те. Арестован 6 мая 1875 г. в Петербурге за демонстрацию сочувствия при об'явле-

П. Н. Буриот.

С фотогр. 1870-х г.г.
Из собр. Муз. «Каторга и Ссылка».

нии приговора осужденным долгушинцам. По выс. пов. 26 мая т. г. выслан под гласн. надзор в Вологодск. губ. Водворен 24 июня 1875 г. в Усть-Сысольске под надзор полиции. По выс. пов. 30 июня 1876 г. помилован с дозволением поступить на воен. службу вольноопределяющимся. В 1876 г. принимал участие в Герцеговинск. восстании. Вернувшись в Петербург, участвовал в демонстрации на Казанск. площади 6 дек. 1876 г. По выс. пов. 3 февр. 1877 г. дело о нем прекращено, а сам он, в виду политической неблагонадежности, выслан под надзор полиции в Чердынь (Пермск. губ.). В 1878 г. за распростр. революц. идей среди местного населения и за вредное влияние выслан в Олекминск (Якутск. обл.); в июне 1881 г. переведен в Минусинск. В сред. 1890-х г.г., по отбытии наказания, выехал в Тифлис.

Ведомость по Волог. губ. (1875—1876).—Справка (П. Буриот, Марковецкий, Никитин, Николький, Удинцов).—Справ. листок.—Доклады 1877, I, 46—51; 1878, I, 140—142; III, 531—532.

И. Белоконский, Дань времени (Ук.).—М. Кротов, Якутская ссылка (Ук.).—В. Короленко, История моего современника, IV, 74.—В Якутск и новые Сборник, 72 (Н. Пиксанов, В. Короленко в Якутской ссылке).—О. Буланова-Трубникова, «Быт», XXIV (1924), 88 (Странички воспоминаний).—Теллов, «Кат. и Сс.» 1924, IV (11), 210 (Из мест весьма отдаленных).—И. Беккер, «Кат. и Сс.» 1926, II (23), 69 сл. (Демонстрация долгушинцев на Конной площади).—И. Белоконский, «Кат. и Сс.» 1927, II (31), 145 (К истории полит. ссылки 80-х г.г.).

Бурковский, Ермолай Ермолаевич, служил конторщиком на мызе Власово (Петергофск. у.). По агент. сведениям 16 марта 1879 г., принадлежал к револ. кружку Ясевича.

Справки (К. Сальков, О. Скворцов).

Бурлаков, Яков Никитич, сердобск. мещанин. В 1875 г. привлекался к дознанию по обвинению в распространен. в Пензе среди крестьян запрещ. сочинений.

Справки (Я. Бурлаков, А. Теплов).—Справ. листок.

Бурлюк, Константин Федорович, мещанин. Род. ок. 1860 г. Воспитанник Сумской гимназии. Привлечен к дознанию, возникшему в дек. 1878 г., по обвинению в распространении запрещ. книг. По выс. пов. 18 июля 1879 г. дело о нем прекращено.

Справ. листок.—Доклады 1879, II, 475—482.

Буров, Афанасий Андреевич, крестьянин Костромск. губ., рабочий на ткацкой фабрике в Иваново-Вознесенске. В 1875 г. привлекался к дознанию по делу о револ. пропаганде среди рабочих Иваново-Вознесенска.

Справка (А. Буров).

Буров, Тимофей Александрович, крестьянин дер. Тещерковской (Ковровск. у. Владимирск. губ.), рабочий на ткацкой фабрике Зубкова в Иваново-Вознесенске. Арестован в авг. 1875 г. и привлечен к дознанию за распространение среди рабочих запрещ. книг, найденных у него при обыске. По выс. пов. 11 ноября 1876 г. дело прекращено.

Справки (Т. Буров, К. Кисин, К. Семенов).—Справ. листок.—Доклады 1876, II, 331—339.—Госуд. преступления, II, 168 (137).

Бурцев, Владимир Маркович, губ. секретарь. Род. в 1861 г. Чиновн. Тамбовск. земск. управы. Привлекался по делу о пропаганде в империи (193) и содержался под стражею в течение четырех месяцев. По выс. пов. 19 февр. 1876 г. освобожден от взыскания за недостатком улик. В 1878 г., проживая под надзором в Тамбове, принадлежал к местн. револ. кружку, вследствие чего снова привлечен к дознанию.

Справки (Александровский, Брокке, Б. Гакель, Никифорова, С. Петров, Г. Сазонов, Снегирев).—Справ. листок.—Доклады 1876, I, 34 об.—Свод указаний, 89.

Бурцев, Николай Маркович, чиновник Тамбовск. каз. палаты. Привлекался вме-

сте с братом Владим. Бурцевым по делу о пропаганде в империи (193).

Справка (Н. Бурцев).

Бутенко[ва] Христина (Харитина?), по мужу Быковцева. Дочь сельск. мерщика. Род. в Полтавск. губ. ок. 1853 г. Акушерка. В 1877 г. привлекалась к дознанию по делу о пропаганде в имении Кресты, арендованном Шлейснерами в Торопецк. уезде (Псковск. губ.). Подчинена надзору полиции с 8 дек. 1878 г. вследствие своей полит. неблагонадежности. В 1879 г. жила в Харькове.

Ведомость по Харьк. губ. (1878—1879).—Справки (Копилевич, Н. Лисецкий).—Список псевдонимов.—М. Попов, «Был.» 1907, V, 280 (Из моего револ. прошлого).

Буткевич, Владимир Антонович, дворянин, студент Моск. ун-та. Род. ок. 1857 г. Арестован 3 июля 1879 г. в Гродненск. губ. по обвинению в произнесении речи на рабочем собрании. Привлечен к дознанию по делу о пропаганде в Варшаве (137). По выс. пов. 2 апр. 1880 г. подвергнут тюремному заключению на 8 мес. с отдачею, по отбытии наказания, под гласн. надзор полиции.

Справки (Блюменталь, Керсновский, Уминович).—Справ. листок.—Доклады 1880, I, 64—135.—«Нар. Воля» II (1879) (Хроника преследований) (Литература парт. «Нар. Воля», 135).

Буткевич, Михаил, студент Петерб. ун-та. Род. ок. 1856 г. По агент. сведениям, распространял землевольч. издания. Арестован в Петербурге после покушения 13 марта 1879 г. на Дрентельна. При обыске найдены землевольч. издания. Заключен в Литовск. замок. По распоряж. петерб. ген.-губернатора от 9 июня т. г. выслан под гласн. надзор в Вологодск. губ.; с 12 июля 1879 г. водворен в Вологде.

Ведомость по Волог. губ. (1879).—Справки (А. Пресняков, С. Сахаров, А. Соловьев, И. Якимов).—«Земля и Воля» V (1879) (Наши домашние дела) (Револ. журналистика 70-х г.г., 459).—«Листок «Земли и Воли» II—III (1879) (Хроника арестов) (Там же, 506).

Бутовская, Александра Андреевна, дворянка, дочь титул. сов. Род. ок. 1854 г. в Каменец-Подольске. Акушерка. Арестована в Одессе в конце 1874 г. Приговором ос. прис. Сената 23 сент. 1876 г. признана виновной в злоумышленном распростр. сочинений, имеющих целью возбуждение к неповиновению верховной власти, и присуждена к лиш. всех прав сост. и к ссылке в каторжн. работы на заводах на 4 года. Согласно ее просьбе об облегчении участи, суд ходатайствовал о замене кат. работ ссылкою на поселение в Сибирь. По выс. пов. 9 дек. 1876 г. сослана в Томск. губ. с лиш. всех особ., лично и по состоян. присвоен. прав и преим. Проживала в Мариинске (Томск. губ.), откуда бежала в 1880 г. Задержана 17 марта 1881 г. в Казани с паспортом на имя Степ. Афан. Журавлевой.

Справки (Гисси, П. Патруева, Е. Семков, А. Соколов, М. Стефанова, Трофимова).—Справ. листок.—Доклады 1876, II, 368—369; 1881, II, 568—573.—Список псевдонимов.—Список 1883 г., III, [illegible].—Календарь «Нар. Воли», 138, 159.—Список 1886 г.—[illegible], За сто лет, II, 88, 103.—Хроника, 137.—[illegible] энциклопедия, XXI.—Бурцев, Календарь (Ук.). «Вперед» № 43 (1876), 635 сл. (Суд над А. Бутовской). П. Лавров, Народники-пропагандисты (Ук.).—«Земля и Воля» IV (1879) (Револ.-журналистика 70-х г.г., 323).—С. Чудновский, «Мин. Годы» 1908, IV, 231 (Из дальних лет).—И. Белоконский, «Кат. и Сс.» 1927, II (31), 145 (К истории полит. ссылки 80-х г.г.).

Бутовский, состоял при типографии, купленной Нестеровым для газ. «Сибирь». Арестован в Петербурге после покушения 13 марта 1879 г. на Дрентельна. При обыске найдены прокламации.

«Земля и Воля» V (1879) (Наши домашние дела) (Револ. журналистика 70-х г.г., 460).

Бутурлин, Александр Сергеевич, сын ген.-лейт., дворянин, урож. Ярославск. губ. Род. ок. 1846 г. Бывш. студент медиц. фак-та Моск. ун-та, исключенный из него в окт. 1869 г. за участие в «полунинской истории»; по распоряж. моск. губернатора 29 ноября 1869 г. выслан под надзор полиции в Ярославск. губ. на два года. В окт.—ноябре 1869 г., познакомившись с нечаевцами, вместе со студентами Эльсницом, Гольштейном, Пирамидовым и Вал. Смирновым, стремился создать среди университетских студентов организацию, подобную созданной в Петровской ак-ии, за что был арестован и привлечен к нечаевскому делу. Причисленный ко II группе, предан 1 июля 1871 г. суду ос. прис. СПБ. суд. палаты по обвинению в составлении в Москве в 1869 г. заговора с целью ниспровержения существ. порядка управл. в России; 6 авг. т. г. по суду оправдан. Проживал в Москве под негласн. надзором. В 1872 г. выехал в Швейцарию и в Цюрихе был близок к эмигрантам Ралли, Смирнову, Зайцеву и др. Помогал эмиграции своими средствами (на издание журн. «Вперед»); по агентурным сведениям, способствовал организации транспорта нелегальн. литературы через границу. По возвращении в Россию жил в Москве; осенью 1875 г. на его квартире собирались уцелевшие от разгрома чайковцы и пропагандисты. В февр. 1876 г. арестован и привлечен в связи с делом о пропаганде (процесс 50-ти) по обвинению в организации побега, вместе с Кикодзе и Эндауровым, в Москве (из Сущевской части) политических заключенных Здановича, Кардашева и Цицианова. Освобожден на поруки родного брата, а дело о нем разрешено в администр. порядке с подчинением гласн. надзору по месту жительства—в Москве. Вторично привлекался к дознанию по делу о пропаганде в Москве и Вологодск. губ. Содержался в одиночн. заключении девять с полов. месяцев. По выс. пов. 7 февр. 1879 г. подчинен гласн. надзору полиции. По постановлению особ. совещания от 19 дек. 1881 г. выслан под надзор полиции на пять лет в Тобольск. В 1886 г. проживал под надзором в Симбирске; в конце 1890-х г.г. получил в Москве звание врача.

Нечаевск. дело (III Отд.).—Справки (Михайлов, Н. Пирамидов, Подольский, Д. Серышев, Н. Смирнов).—Справ. листок.—Доклады 1876, I, 169; 1879, I, 62—87.—Татищев, Револ. движение, гл. IX.—Голицын, Десятая глава, 82—83.—Список 1886 г.—Бурцев, За сто лет, II, 78.—Госуд. престу-

пления, II, 317—319 (258—260).—Глинский, Револ. период, I, 432.

А. Тверитинов, Воспоминания, 9 сл.—П. Аксельрод, Пережитое, 152.—«Прав. Вестн.» 1871, №№ 156, 171 (обвин. акт), 173, 174, 175 (об'яснения Бутурлина), 176, 180 (письмо Бутурлина и протокол осмотра его бумаг), 181 (речь прокурора), 185 (речь защитн. Польховского), 187 (приговор).—«Нар. Воля» III (1880) (Хроника преследований) (Литература парт. «Нар. Воля», 212).—А. Пругавин, «Нов. Жизнь» 1912, V, 123—125 (Л. Н. Толстой в 80-х г.г.).—С. Мицкевич, «Кат. и Сс.» 1924, IV (11) (Московск. револ. кружки вт. пол. 70-х г.г.).

Бух, слесарь в Варшаве, участник пропаганды среди варш. рабочих. 5 авг. 1878 г. произведен обыск на его квартире на Маршалковск. ул., при чем найдены запрещ. издания и типографский шрифт. Успел избежать ареста и скрылся за границу.

«Земля и Воля» I (1878) (Корреспонденции) (Револ. журналистика 70-х г.г., 162).

Бух, Николай Константинович.

См. «восьмидесятые годы».

Бухаров, Александр, студент Технолог. ин-та. Проживая в 1871 г. в Петербурге вместе с Вас. Махаевым, принадлежал к кружку, организованному Лутохиным для улучшения быта рабочих посредством артелей. Привлекался к дознанию по обвинению в распростр. запрещ. книг.

Справки (Крюкович, В. Махаев).—Справ. листок.

Буцинский, Дмитрий Тимофеевич.

См. «восьмидесятые годы».

Бушкевич, бывш. воспитанник 3-й Варшавск. гимназии. Доставлял в конце 1870-х г.г. револ. литературу (между прочим, и программу «Северн. Союза русск. рабочих») в Варшаву.

В. Бурцев, «Был.» 1906, I, 187 (Северный Союз русск. рабочих).

Бушман, Александр, студент Петерб. ун-та. Принадлежал к польск. револ. кружку, существовавшему в 1878 г. в Петербурге. Арестован (?) в сент. 1881 г.

Справки (А. Закржевский, Лелевский, К. Сосновский, Л. Страшевич).—«Нар. Воля» VI (1881) (Из Воронежа) (Литература парт. «Нар. Воля», 450).

Быдарин, Алексей Александрович, мещанин, мастеровой, приписанный к общ-ву Палазнинской вол. (Соликамск. у. Пермск. губ.). Род. ок. 1850 г. Был сельским учителем в с. Юрьевке (Павлогр. у. Екатериносл. губ.). Арестован в 1874 г. за пропаганду среди крестьян. Вторично арестован в 1876 г. Содержался в Павлоградск. тюрьме; в июле т. г. на него был сделан донос по обвинению его в распространении среди арестантов «противоправительственных идей». По выс. пов. 27 янв. 1877 г. дело прекращено в виду привлечения его уже к судебной ответственности. Ос. прис. Сената 2 июля 1877 г. признан виновным в распространении книг револ. содержания и в пропаганде на промыслах Каспийск. моря. Приговорен к лиш. всех прав сост. и ссылке в кат. работы на заводах на 5 лет. По выс. пов. 21 авг. 1878 г. ходатайство его об облегчении участи оставлено без последствий. Каторгу отбывал до окт. 1880 г. в Новобелгор. централе, откуда переведен на Кару, куда прибыл в конце февр. 1882 г. Отбыв срок работ, поселен в г. Акше (Забайк. обл.) в 1883 г. За побег переведен в Олекминск. у. (Якутск. обл.). 20 сент.

А. А. Быдарин.

С фотогр. 1870-х г.г.

Из собр. Муз. «Каторга и Ссылка».

1886 г. снова бежал и был задержан в Тобольске. Подал прошение о помиловании и возвращен в Европ. Россию. Умер.

Справки (И. Голубев, Голтаревский, Г. Зубрицкий, Т. Леонтьев).—Справ. листок. Доклады 1877, I, 16—18, II, 198—199.—К[illegible] Воли», 139.—Бурцев, За сто лет, II, 9.

Л. Дейч, 16 лет в Сибири (Ук.).—[И. Свитыч], В каменном мешке, 21 сл.—В. Короленко, История моего современника, III, 323.—М. Кротов, Якутская ссылка (Ук.).—Кара и друг. тюрьмы. Сборник, 234 (Ж[illegible]).—Жуковский, Мартиролог Нерчинск. каторги.—«Вперед» т. V (1877), 133 (По поводу последних политич. процессов).—И. Джабадари, «Был.» 1906, V, 4[illegible] (В[illegible]воле).—Н. Виташевский, «Был.» 1906, VII, [illegible] (Централка).—Г. Осмоловский, «Мин. Годы» [illegible] VII, 127 (Карийцы).—М. Чернавский, «Кат. и Сс.» 1924, V (12) (И. Н. Мышкин).—И. Белоконский, «Кат. и Сс.» 1927, II (31), 145 (К истории полит. ссылки 80-х г.г.).—П. Ивановская, «Кат. и Сс.» 1927, [illegible] (35), 181 (М. Кутитонская).

Бызовы, крестьяне села Поцейлова (Никольск. у. Волог. губ.). Привлечены к дознанию в 1877 г. вследствие найденных у них при обыске запрещ. книг, полученных от П. П. Попова.

Справка (П. Попов).

Быков—конспират. фамилия, под которой в 1878 г. был известен член револ. одесск. кружка Абр. Моис. Фихтенгольц (см.).

Справка (С. Медведев).

Быков—фамилия, под которой проживал в 1876 г. в Владикавказе С. П. Швецов (см.).

Справка (С. Швецов).

Быков, Николай, дворянин. Род. [illegible] 1856 г. Привлекался к дознанию, возникшему в окт. 1876 г. в Тифлисе, по делу

револ. пропаганде в Тифлисск. и Кутаисск. губ. По выс. пов. 26 июля 1878 г. освобожден от взыскания по недостатку улик.

Доклады 1878, II, 398—410.—Справ. листок.

Быкова, Мария, вдова действ. студента, учительница. Привлекалась к дознанию по делу о пропаганде в империи (193). По выс. пов. 19 февр. 1876 г. освобождена от взыскания по недостатку улик.

Доклады 1876, I, 34 об.—Справ. листок.

Бык[х]овцев, Николай Павлович, сын священ., бывш. студ. Харьк. ветерин. ин-та. Род. ок. 1849 г. В 1874 г. вместе с Ник. Мощенко вел пропаганду среди крестьян Обл. в. Донского; организовал в Харькове пропаг. кружок. Примкнул к общ-ву «Земля и Воля» (кличка «Николка»). Арестован в 1877 г. на юге, заключен в Екатериносл. тюрьму; выпущенный на поруки, скрылся. Летом 1877 г. жил в Саратове. Арестован 26 ноября т. г. на землевольч. квартире на Камышинск. ул., но вскоре освобожден. В виду недостаточности данных для обвинения его в противоправит. деятельности, признан политич. неблагонадежным, и, по выс. пов. 10 янв. 1879 г., дело разрешено в администр. порядке с подчинением его гласн. надзору. В 1879 г. арестован в Харькове по подозрению в участии в убийстве харьк. губернатора кн. Кропоткина.

Справки (Н. Быковцев, Бураков, Демчинская, Н. Лисецкий, Милешко, Ел. Мощенкова, Никитин, М. Новицкий, И. Подольский, Приходько-Тесленко, М. Сергеева, Фрейгеров, Хотинский).—Доклады 1879, I, 37—43.—Ведомость по Харьк. губ. (1878—1879).—Свод указаний, 82.—Хроника, 39.

О. Аптекман, Земля и Воля (Ук.).—Черный передел, 73—76.—Л. Тихомиров, Воспоминания (Ук.).—Л. Гартман, «Был.» (загр.) III (1903), 182 сл. (Из воспоминаний).—М. Попов, «Был.» 1907, V, 274 (Из моего револ. прошлого).—В. Данилов, «Был.» 1907, VIII, 234 (Из воспоминаний).

Быковцева, Христина—фамилия по мужу Хр. Бутенко (см.).

Список псевдонимов.

Быстриевские, Виктор, Дмитрий и Калист Ивановичи, дворяне Бессарабск. губ., рабочие жел.-дорожн. мастерской в Одессе. Участники Южно-Росс. раб. союза. Привлечены к дознанию, но постановл. Сената в февр. 1877 г. дело относительно их прекращено с подчинением их надзору полиции.

Справ. листок.—Ведомость по Одесск. градоначальству (1878—1879).—Южно-Русск. раб. союзы (Ук.).—В. Невский, Очерки, I (Ук.).

Быстрицкий, Григорий. Род. ок. 1858 г. Ученик Житомирск. гимназии. Участвовал в револ. кружке молодежи в Житомире, организованном В. Чуйковым, за что привлечен к дознанию, возникшему в марте 1877 г. Содержался под стражей с 27 апр. по 17 мая т. г. По выс. пов. 30 марта 1878 г. дело разрешено в администр. порядке после строгого внушения с вменением в наказание предвар. содержания под стражей.

Справки (Тартаковский, В. Чуйков).—Справ. листок.—Доклады 1878, I, 145—153.

Быстров, студент Петерб. ун-та. Проживая в Новгороде в 1870—1871 г.г. вместе с поднадз. Шапиро и Бобковым, был организатором кружка местн. молодежи, собиравшейся на кварт. Квятковских, а потом у А-дры Дм. Дементьевой.

Справки (Бобков, Малиновская, Орнатский).

Быстровский, Александр Васильевич, сын купца, воспитанник Харьк. технич. уч-ща. Принимал участие в харьк. револ. кружке в 1874 г.; жил на хуторе Колесниковой под Полтавой, где велась пропаганда среди крестьян.

Госуд. преступления, III, 91 (83).—Стенограф. отчет, 204—206, 276.

Быховский, Соломон Владимирович.—

См. «восьмидесятые годы».

Бя[ѣ]ловесская (рожд. Цимбалистова), Агафья Андреевна, двор. Полтавск. губ., жена А. В. Бяловесского. Род. ок. 1854 г. Была слушительницей женск. врачебн. курсов в Петербурге. Привлекалась к дознанию в августе 1876 г. в Киевск. губ. по делу о пропаганде за хранение запрещ. книг. За недостатком улик дело прекращено по выс. пов. 16 февр. 1876 г. после строгого внушения. За участие вместе с мужем Ад. Вас. Бяловесским в студ. беспорядках в Киевск. ун-те арестована в Киеве 30 марта 1878 г. и 1 апр. т. г. вместе с мужем выслана в Арханг. губ. под надзор полиции. С 22 апр. 1878 г. поселена в Шенкурске, оттуда переведена в Пинегу, а в марте 1880 г. водворена в Цареве (Астрах. губ.). В дек. 1881 г. освобождена от надзора.

Ведомость по Архангельск. губ. (1878—1879).—Справка (А. Бяловесская).—Доклады 1878, I, 32—33.—Обзор, V, 41.—Ад. Бяловесский, «Был.» 1906, VIII, 206 сл. (Из прошлого).

Бя[ѣ]ловесский, Адам Васильевич.

См. «восьмидесятые годы».

Бя[ѣ]ловесский, Антон, воспитан. Черниговск. гимназии, потом студент Киевск. ун-та. В 1878 г. снабжал револ. сочинениями барабанщика 65-го резервн. пех. полка Тимощенко.

Справка (Тимощенко).—Справ. листок.

В

Вавилов, Михаил, студент Моск. ун-та. По агент. сведениям, подозревался в устройстве в 1872 г., вместе с студ. П. Рудневым, хромолитографии для печатания запрещенных сочинений.

Справки (М. Вавилов, П. Руднев).

Ваганов, Сергей Васильевич, студент Харьк. ветерин. ин-та. Род. в 1852 г. в Харьк. губ. Привлекался по делу о пропаганде в империи (193) и вторично по обвинению в имении запрещенных книг и в распространении их путем переписки. По распоряж. начальника Харьк. губ. жанд. управления от 10 дек. 1875 г., подчинен в Харькове секретн. надзору. По выс. пов. 19 февр. 1876 г. и 19 мая 1877 г. оба дела прекращены за недостатком улик. Впоследствии—магистр ветеринарн. наук, инспектор Моск. воен. округа.

Справ. листок.—Ведомость по Харьк. губ. (1875—1876).—Доклады 1876, I, 35 об.; 1877, I, 118—121.—Венгеров, Список.

Вагин (он же Петерсон). Проживая в Кенигсберге, в сред. 1870-х г.г. руководил, по агент. сведениям, транспортированием нелегальной литературы в Россию.

Справки (Вагин, Якубайт).

Вагин, Сергей Николаевич, сын купца. Род. в Звенигороде ок. 1851 г. Студент Петровск. Землед. ак-мии. Привлекался в 1874 г. по делу о пропаганде в империи (193) за участие в собраниях на его квартире студентов Петровск. ак-мии и за участие в устройстве на кварт. М. Фроленко мастерской. По выс. пов. 12 авг. 1876 г. дело разрешено в администр. порядке с учреждением за ним гласн. надзора. 11 окт. т. г. выбыл в Москву. Вторично арестован в июле 1878 г. в Москве на кварт. Б. А. Марковича вследствие обнаруженных сношений с арестованными и пропаганды. По распор. м-ра вн. дел от 16 июля т. г. выслан под гласн. надзор полиции в Арханг. губ.; сначала водворен 15 авг. т. г. в Пинеге, а потом переведен в Шенкурск. В 1879 г. обнаружил признаки душевн. расстройства и в 1880 г. помещен в больницу в Архангельске. По ходатайству отца отдан в дек. т. г. на его попечение с сохранением за ним негласн. надзора.

Ведомости: по Петерб. градоначальству (1876); по Моск. губ. (1876—1877); по Арханг. губ. (1878—1879).—Справки (С. Вагин, Ф. Гераклитов, Костенецкий, Б. Маркович).—Справ. листок.—Доклады 1876, II, 204—220.—Н. С. Русанов, Из моих воспоминаний, 173.

Вагнер. По агент. сведениям, состоял в 1872 г. в Москве в тайном общ-ве, целью которого было распростран. социалист. идей и револ. литературы, устройство артельн. мастерских (чайковцы?). Подчинен строгому негласн. наблюдению.

Справки (И. Мартынов, П. Преображенский, Пыпин, С. Чаплин).

Вадзинская, Каролина Васильевна, жена прусск. подданного. Род. в 1841 г. Привлечена к дознанию, возникшему 16 июня 1879 г. в Харьк. губ., по обвинению в имении и распространении сочинений преступн. содержания.

Справ. листок.

Вадиковские, Александр и Семен, ученики Вятск. технич. уч-ща. Привлекались к дознанию в 1874 г. по делу о пропаганде в империи (193). По выс. пов. 19 февр. 1876 г. дело прекращено за недостатком улик.

Справки (Н. Наумов, И. Сычугов).—Справ. листок.—Доклады 1876, I, 35 об.

Вайнель, Гирш Пинхусович, виленск. мещанин. Род. ок. 1845 г. в Вильне. Воспитанник Виленск. учит. института. В 1875—1876 г.г. состоял членом виленск. револ. кружка молодежи, организованного Давидовичем. Арестован в марте 1876 г. и 30 марта т.г. заключен в тюрьму. Привлечен к дознанию по обвинению в участии и в организации рев. кружка и печатании в журн. «Вперед» статей револ. содержания. По выс. пов. 18 ноября т. г. дело разрешено в администр. порядке, а сам он, как лицо, крайне вредное в политич. отношении, выслан под надзор полиции в Арханг. губ. Водворен 11 янв. 1877 г. в Холмогорах; в апр. 1880 г. переведен в Бугуруслан (Самарск. губ.), а в янв. 1881 г.—в Самару; в нач. дек. т. г. переведен в Царев (Астрах. губ.) с продолжением надзора в течение трех лет.

Ведомость по Арханг. губ. (1877—1879).—Справки (Г. Вайнель).—Доклады 1876, II, 351—359.—Н. Бухбиндер, История еврейск. раб. движения (Ук.).—«Вперед» т. V (1877), 182 (Из истории арестов и преследований).—«Ист.-Рев. Сборн.» I (1924), 41, 43 (Н. Бухбиндер: Из истории револ. пропаганды среди евреев в 70-х г.г.).

Вайнер, Лев (Леон) Семенович (Шемелиович), виленск. мещанин, воспитанник Виленск. учит. института. Входил в виленск. револ. кружок молодежи, организованный в 1872 г. Зунделевичем. До привлечения к дознанию, после обыска, произведенного 30 июня 1875 г. в ин-те, скрылся и был заочно исключен из уч-ща без пра-

ва поступления в друг. учебн. заведения. В 1875 г. жил в Лондоне и был одним из основателей «Общ-ва еврейск. социалистов», организованного в мае 1876 г. Ар. Либерманом.

Справ. листок.—Н. Бухбиндер, История еврейск. раб. движения (Ук.).—Б. Фрумкин, «Евр. Стар.» 1911, II—III, 229—230, 240, 243, 247 (Из истории рев. движения среди евреев). — В. Иохельсон, «Был.» XIII (1918), 57 сл. (Далекое и прошлое).—«Ист.-Рев. Сборник» I (1924), 39 сл., 51 сл. (Н. Бухбиндер, Из истории револ. пропаганды среди евреев в 70-х г.г.).

Вайнер, Шая Шемелиович, виленск. мещанин, брат Л. Ш. Вайнера. Род. ок. 1861 г. Привлечен к дознанию по подозрению в участии в виленск. рев. кружке, организованном Давидовичем. По выс. пов. 18 ноября 1876 г. дело разрешено в администр. порядке, а сам он после строгого внушения подчинен особ. надзору полиции по месту жительства—в Вильно.

Справка (Ш. Вайнер).—Доклады 1876, II, 351—359.—Н. Бухбиндер, История еврейск. раб. движения (Ук.).—«Ист.-Рев. Сборник» I (1924), 41, 43, 55 (Н. Бухбиндер, Из истории револ. пропаганды среди евреев в 70-х г.г.).

Вайнштейн, Иеремия Хаимович, виленск. мещанин. Род. ок. 1858 г. Воспитанник Виленск. учит. ин-та. Привлечен к дознанию весною 1876 г. по подозрению в участии в виленск. рев. кружке, организованном Давидовичем. По выс. пов. 18 ноября 1876 г. дело разрешено в администр. порядке, а сам он после строгого внушения подчинен надзору полиции.

Справка (И. Вайнштейн).—Доклады 1876, II, 351—359.—«Ист.-Рев. Сборник» I (1924), 41, 43, 55 (Н. Бухбиндер, Из истории револ. пропаганды среди евреев в 70-х г.г.).

Вайнштейн, Иосиф Яковлевич, мещанин г. Житомира. Род. в 1855 г. Воспитывался в Киевск. и Волынск. гимназиях. Студент Мед.-Хир. ак-ии. После обыска 11 апр. 1877 г. арестован и привлечен к дознанию, возникшему в марте т. г., по делу о житомирск. револ. кружке Чуйкова. Содержался под стражей с 11 по 20 апр. т. г. в Петербурге. Повыс. пов. 30 марта 1878 г. дело о нем разрешено в администр. порядке с учрежд. за ним гласн. надзора. Вторично арестован 8 сент. 1878 г. в Могилеве и привлечен к дознанию, возникшему 30 авг. 1878 г., по обвинению в сношениях с Домом предвар. заключения (дело Клейн). Привезен в Петербург и 14 окт. т. г. заключен в Петроп. крепость, в которой пробыл до 16 ноября т. г., после чего отправлен в Вышневолоцк. тюрьму. В 1879 г. снова привезен в Петербург и с 25 по 28 ноября 1879 г. находился в Петроп. крепости. По выс. пов. 4 окт. 1879 г. сослан в Вост. Сибирь; поселен в Амгинской слободе (Якутской обл.). С года 1881 г. жил вместе с Папиным. В сент. 1882 г. взят на военную службу и зачислен в Якутск. местн. команду, а в 1883 г. за окончанием срока ссылки переведен в Троицкосавск.

...ии (Кампанец, П. Метельский, П. Но...в, С. Соболев, Тартаковский, Финкельш...) —Справ. листок.—Доклады 1878, I, 145—153; II, 328; III, 635—658.—Список 1852—1879 г.г., л. 48 об.; 1879—1884 г.г., л. 4 об.—Симиренко, Список, л. 189 об.

В. Короленко, История моего современника, IV.—Его же, Письма, I (Ук.).—М. Кротов, Якутская ссылка (Ук.).—И. И. Попов, Минувшее и пережитое,

И. Я. Вайнштейн.

С фотогр. 1870-х г.г.
Из собр. Муз. «Каторга и Ссылка».

II (Ук.).—В Якутской неволе. Сборник, 79, 89 сл. (Н. Пиксанов, В. Г. Короленко и якутская ссылка 1881—1884 г.г.).—Н. Бухбиндер, История еврейск. раб. движения (Ук.).—И. Белоконский, «Кат. и Сс.» 1927, II (31), 145 (К истории полит. ссылки 80-х г.г.).

Вайнштейн, Моисей Хаимович, виленск. мещанин. Род. ок. 1854 г. Обучался в Кенигсберге бухгалтерии. В 1875—1876 г.г. входил в состав виленск. рев. кружка, основанного Давидовичем. Арестован в марте 1876 г.; с 30 марта т. г. заключен в тюрьму и привлечен к дознанию по обвинению в участии в кружке и в распространении револ. литературы. По выс. пов. 18 ноября 1876 г. дело разрешено в администр. порядке, а сам он, по выдержании в тюрьме в течение месяца, подчинен гласн. надзору полиции.

Справка (М. Вайнштейн).—Доклады 1876, II, 351—359.—«Ист.-Рев. Сборник» I (1924), 40, 43, 54, 60 (Н. Бухбиндер, Из истории револ. пропаганды среди евреев в 70-х г.г.).

Валентинов, Аркадий, воспитанник Костромск. дух. сем-рии. За распространение в марте 1874 г. запрещенных книг исключен из семинарии.

Справка (В. Померанцев).

Валицкая, Мария Константиновна, дочь врача. Род. в Одессе. Домашн. учительница. В 1872 г. выехала в Цюрих, где слушала курс медиц. наук и принимала деятельн. участие в делах русск. эмигрантов—между прочим, в организации покушения на Стемпковского. Возвратившись в конце 1873 г. в Петербург, неоднократно ходатайствовала

о поступлении на врачебн. курсы при Мед.-Хир. ак-мии, что было ей разрешено лишь в дек. 1878 г. С 1884 г.—женщина-врач.

Справка (М. Валицкая).—Голицын, Десятая глава, 83—84.—Медиц. список.—Венгеров, Список.

Вальтер, Александр Александрович, студент Петровск. Земл. ак-ии. В 1878 г. принимал деятельн. участие в студ. беспорядках. Арестован 7 марта 1879 г. в Москве по делу об убийстве Рейнштейна. По распоряж. м-ра вн. дел подчинен с 9 авг. 1879 г. гласн. надзору.

Справки (С. Малышев, А. Пругавин).—Ведомость по Московск. ген.-губернаторству (1879).—Хроника, 41.—В. Анвимиров, Крамольники, 18, 69.—«Листок «Земли и Воли» II—III (1879) (Хроника арестов) (Револ. журналистика 70-х г.г., 504).

Вальтер, Софья Александровна—девичья фамилия С. А. Викторовой-Вальтер (см.).

Валявский, Чеслав Павлович, дворянин. Род. ок. 1858 г. Привлечен к дознанию по делу о соц.-револ. пропаганде в Варшаве (дело 137) за присутствие на сходках в 1878 г. По выс. пов. 2 апр. 1880 г. дело о нем прекращено после строгого внушения.

Доклады 1880, I, 64—135.

Вангесов, Филипп Яковлевич, крестьянин м. Усвяны (Велижск. у. Витебской губ.), рабочий в Петербурге. В 1872—1873 г.г. принимал участие в кружке петерб. рабочих, организованном Низовкиным.

Справка (Симаков).—Госуд. преступления, III, 12—14 (11—13).—Стенограф. отчет, 36, 46.—«Ист.-Рев. Сборник» III (1926) (Ук.) (В. Невский, В. П. Обнорский).

Варенцов, Владимир Михайлович, пот. поч. гражданин, кандидат коммерции. В сент. 1873 г. привлекался к дознанию в Москве по обвинению в распростр. противозакон. прокламаций. При обыске у него найдена корреспонденция для журн. «Вперед».

Справка (А. Клаус).—Доклады 1875 (Ук.).—Справ. листок.

Варжицкий, Северин Карлович, мещанин. Род. ок. 1853 г. Был наборщиком. В 1877—1878 г.г. служил кондуктором на Бендеро-Галацк. жел. дор. В июле 1879 г., по распоряж. одесск. ген.-губернатора, вследствие политич. неблагонадежности, подчинен гласн. надзору в Бендерах. Постановлением особ. совещания от 12 авг. 1882 г. срок надзора продлен на полтора года.

Справка (С. Варжицкий).—Справ. листок.

Варзар (урожд. Рашевская), Александра Григорьевна, жена В. Е. Варзара. В 1872—73 гг. проживала в Цюрихе, где слушала курс медиц. наук; входила в одно из отделений Интернационала. По возвращении в 1874 г. в Россию была обыскана и подчинена надзору. Принадлежала в 1875—1876 г.г. к революционному кружку в Петербурге, в который входили Л. К. Кальченко, Бичуренко и др. В нач. 1879 г. привлекалась к дознанию по делу о револ. кружке в Черниговск. губ., имевшем связь с убийством кн. Кропоткина. По распоряжению харьк. ген.-губернатора дело о ней прекращено, а сама она за близкие сношения с революционерами и за имена в запрещ. книг подчинена надзору. В 1880-х г.г. отошла от револ. деятельности.

Сообщение С. П. Швецова.—Справки (А. Г. Варзар, Святловский, Е. Яковлева, Голицын, Десятая глава, 135.—Список 1883 г., стр. 74.

Варзар, Василий Егорович, сын подполковника, из молдавск. дворян. Род. 16 дек. 1851 г. в Люблине. Окончил в 1869 г. Черниговск. гимназию и поступил в Киевск. ун-т, из которого перешел в Технологич. ин-т. Проживая в Петербурге, жил вместе с Мокиевским-Зубком, Шлейснером и др. В 1873 г. послан от ин-та на Венскую всемирн. выставку; был в Швейцарии, где познакомился с П. Л. Лавровым. В т. г. был деятельным сотрудником петерб. кружка лавристов и составил брош. «Хитрая механика», изданную редакцией «Вперед» в Женеве в 1874 г. и многократно переиздававшуюся потом вплоть до 1917 г. В 1874 г. окончил Технолог. ин-т. С конца 1875 г. начал работать по статистике; в 1875 г. поступил в статист. бюро Черниг. земск. управы. В нач. 1879 г. привлекался к дознанию по делу о револ. кружке в Черниговск. губ.; был временно выслан из Черниговск. губ. В нач. 1880-х г.г. был мировым судьей в Чернигове; в 1888—1892 г.г.—председателем Черниговск. уездн. земск. управы. С 1894 г. перешел на службу в м-во финансов, был фабричным инспектором. Основоположник промышл. статистики в России. После Октябрьск. революции работает по педагог. деятельности (Ростов-на-Д., Москва).

Сообщение В. Е. Варзара.—Справки (В. Варзар, Л. Гинзбург, Зенченко, И. Петрункевич, И. Созанович).—Свод указаний, 82.—Советск. энциклопедии.

В. Е. Варзар, Воспоминания старого статистика. Рост.-на-Д., 1924.

В. М. Хижняков, Воспоминания земского деятеля. П., 1916.—П. Лавров, Народники-пропагандисты (Ук.)—Н. Русанов, Из моих воспоминаний, 150.—В. Перовский, «Кат. и Сс.» 1925, III (16), 18 (Мои воспоминания).

Варламов. В 1873—1874 г.г. занимался в Петербурге в школе, устроенной для рабочих фабрики Торнтона пропагандистами-чайковцами (Сердюков, В. Ивановский и др.).

П. И., «Кат. и Сс.» 1924, VI (13), 168 (Письма Петра Алексеева из ссылки).

Варламов—нелегальная фамилия, под которою проживал в Петербурге К. Ф. Покровский (см.).

Доклады 1878, III, 621—641.

Варудзин—нелегальная фамилия, под которою осенью 1878 г. жил в Петербурге Ф. Н. Лермонтов (см.).

Госуд. преступления, III, 41 (37).

Варфоломеев, Анисим, крестьянин Петерб. губ. Род. ок. 1848 г. За участие в беспорядках на Ново-Бумагопрядильн. мануфактуре выслан по распоряжению петерб. градоначальника в Архангельск. губ. под гласн. надзор. С 11 июля 1879 г. в дворе в Шенкурске. В сент. т. г. возвращен на

родину с сохранением надзора полиции; водворен в дер. Дрешно (Гдовск. у.).

Справка (А. Варфоломеев).—Ведомость по Арханг. губ. (1879).

Варфоломей, Георгий Дмитриевич, царанин с. Грозешт (Бессараб. губ.). Род. ок. 1853 г. В ноябре 1878 г. привлечен к дознанию по делу о провозе в сент. т. г. из Румынии револ. литературы. Содержался под стражей с 12 ноября по 30 дек. 1878 г. и вновь арестован 23 сент. 1879 г. по распоряжению одесск. ген.-губернатора. По выс. пов. 9 апр. 1880 г. вменено в наказание предвар. содержание под стражей, а сам он выслан под надзор полиции в Ярославск. губ.

Справки (Г. Варфоломей, Кодриан).—Справ. листок.

Варынский, Людвиг-Фаддей Северинович. См. «восьмидесятые годы».

Василевский, воспитан. Подольск. дух. сем-рии. В нач. 1879 г. изобличен в составлении и распространении воззвания об оказании денежной помощи каторжанам и ссыльным. Исключен из семинарии.

Б. Титлинов. Молодежь в революции, 35.

«Василий Великий» —револ. кличка Вас. Сем. Ивановского (см.).

Аптекман. Земля и Воля (Ук.).

Васильев, Алексей Васильевич, крестьянин с. Чернышное (Боровского у. Калужск. губ.). Род. ок. 1854 г. Токарь, рабочий мастерских Харьк. жел. дор. Привлекался к дознанию по делу о харьк. рев. кружке; арестован в февр. 1876 г. По выс. пов. 15 окт. т. г., вследствие близких отношений к Союзову, служившему под фамил. Павла Александрова в тех же мастерских, подчинен надзору полиции, от которого освобожден в июне 1879 г.

Справки (А. Васильев, Д. Смирнов).—Справ. листок.—Доклады 1876, II, 293—300.—Ведомость по Харьковск. губ. (1877—1879).—Вишневецкий, «Кат. и Сс.» 1924, IV (11), 215 (Из тюремных воспоминаний).

Васильев, Ананий, крестьянин Тверск. уезда и губ. Род. ок. 1855 г. В 1872 г. работал в Петербурге в мастерской жестян. изделий, которою заведывал А. В. Долгушин. Осенью т. г., по его приглашению, посещал собрания долгушинцев, на которых обсуждался вопрос о пропаганде в народе. При переезде Долгушина в Москву в апр. 1873 г. поступил к нему в услужение и жил вместе с ним на даче в д. Сареево. В нач. сент. 1873 г. принимал участие в деланье в Москве отпечатан. прокламаций и в том же месяце распространял их в Клинском и Волоколамском уездах среди крестьян. После этого отправился на родину, в Тверск. губ., где и был арестован. Привлеченный к дознанию, дал откровенные показания. Предан суду ос. прис. Сената по обвинению в том, что, не участвуя в составлении и напечатании прокламаций, распространял их с целью возбуждения к бунту против власти верховной. 15 июля 1874 г. признан виновным и приговорен к лишению всех прав, каторжн. работам на заводах на 2 г. 8 мес. и к поселению в Сибири навсегда. Принимая во внимание раскаяние и подробное из'яснение обстоятельств дела, суд ходатайствовал о замене назначен. наказания заключением в рабоч. доме на два года без лишен. прав. По выс. пов. 20 февр. 1875 г. ходатайство суда удовлетворено.

Справ. листок.—Доклады 1875 (Ук.).—Госуд. преступления, I, 461—466, 471—474, 477, 479, 484—489, 493—496, 500, 521—523, 546, 548, 551—555, 561—562, 569, 574—577.—Бурцев, За сто лет, II, 83.—Больш. энциклопедия, XXI.—Б. Глинский, Револ. период, II, 35.

Спасович, Сочинения, т. V.—О. Аптекман, Земля и Воля (Ук.).—А. Куникль, Кружок долгушинцев.—«Вперед» т. III (1874), 190 сл. (Процесс).—«Вперед» № 11 (1875), 330 (Из Петербурга).—«Вперед» № 13 (1875), 401 сл. (Из закулисной стороны долгушинск. дела).—О. Аптекман, «Был.» XVIII (1922), 71 сл. (Берви-Флеровский и кружок долгушинцев).—А. Куникль, «Кат. и Сс.» 1927, IV (33), 73 сл. (Долгушинцы в период предварит. следствия).

Васильев (он же Вахурнин), Андрей Васильевич, крестьянин с. Васильевского (Тверск. губ. и у.), сын сторожа петерб. фабрики. Род. в 1858 г. В 1873—1875 г.г. обучался в Нарвск. школе в Петербурге; в 1879 г.—в Петерб. земск. учит. семинарии. Обыскан в апреле 1879 г. и привлечен к дознанию вместе с А. П. Архиповым по делу о пропаганде среди рабочих Экспедиции загот. гос. бумаг. Содержался под стражей с 25 апр. по 27 авг. 1879 г. По выс. пов. 18 ноября т. г. дело о нем прекращено с подчинением его негласн. надзору полиции в течение одного года.

Справка (А. Васильев) —Справ. листок.—Доклады 1879, III, 732—745.—Ведомость по Петерб. градоначальству (1879).

Васильевы, Арсений и Афанасий, крестьяне Тверск. губ. Как участники беспорядков рабочих на Ново-Бумагопряд. фабрике в Петербурге, высланы по выс. пов. 21 янв. 1879 г. под гласн. надзор полиции в Вологодск. губ. Водворены в Устюге 7 марта 1879 г. По распоряж. м-ра вн. дел от 6 сент. т. г. отправлены на родину под надзор.

Ведомость по Вологодск. губ. (1879).

Васильев, Владимир Александрович, дворянин. Род. в Ставрополе ок. 1853 г. Бывш. студент Ин-та инжен. пут. сообщения. В 1876 г. проживал в Петербурге вместе с А. Карпович, Н. Кулешовым и друг. и в 1877 г. вместе с ними отправился в народ для пропаганды. Арестован в июле т. г. в с. Мотовиловке (Киевск. губ.); привлечен к дознанию и подчинен с 11 янв. 1878 г. негл. надзору полиции в Петербурге. В апр. 1878 г. выбыл в Орловск. губ. В 1879 г. служил на Орловско-Грязск. жел. дороге.

Справки (В. Васильев, Н. Кулешов).—Справ. листок.—Ведомость по Петерб. градоначальству (1878).

Васильев, Елисей, крестьянин дер. Волны (Ямбургск. у.), рабочий Семянниковск. завода в Петербурге. Род. ок. 1845 г. Привлечен к суду за активное участие в майск. волнениях 1874 г. и приговорен к трехнедельному аресту. По распоряж. м-ра вн. дел подчинен негласн. надзору, от которого освобожден 10 апреля 1876 г.

Ведомость по Петерб. губ. (1876).—В. Невский, «Ист.-Маркс.» IV (1927), 137—138 (К вопросу о рабочем движении 70-х г.г.).

Васильев, Иван—нелегальная фамилия, под которой в 1875 г. проживал в Москве и Иваново-Вознесенском И. В. Баринов (см.).

Список псевдонимов.

Васильев, Иван—нелегальная фамилия, под которой в 1877 г. проживал И. В. Дробязгин (см.).

Справка (М. Марголин).

Васильев, Михаил Иванович, мещанин г. Сычева (Смоленск. губ.). Род. ок. 1853 г. Работал слесарем на шерстопряд. фабрике Ганешина в Москве. Участник рев. раб. кружка «Общ-ва Друзей»; распространял револ. литературу среди рабочих фабрики. Арестован 16 июля 1877 г. в Москве и с 17 июля т. г. содержался под стражей; привлечен к дознанию по делу «О-ва Друзей». По выс. пов. 29 ноября 1878 г. дело разрешено в администр. порядке, а сам он выслан под надзор полиции в Вятскую губ. Водворен 29 дек. 1878 г. в Слободске, где умер 16 апр. 1879 г.

Ведомость по Вятск. губ. (1878).—Справки (М. Васильев, Г. Федоров).—Справ. листок.—Доклады 1878, III, 621—641.—Календарь «Нар. Воли», 151.—Бурцев, За сто лет, II, 102.—«Листок «Земли и Воли» V (1879) (Некролог) (Рев. журналистика 70-х г.г., 481).—«Ист.-Рев. Сборник» III (1926) (Ук.) (Э. Королычук, Из истории пропаганды среди рабочих Петербурга 70-х г.г.).

Васильев, Николай, крестьянин дер. Высоковой (Дмитр. у. Моск. губ.). Род. в 1847 г. Поступил ткачом в 1874 г. на моск. фабрику Турнэ. Распропагандированный Петр. Алексеевым, примкнул к моск. кружку и сам вел пропаганду среди рабочих. В февр. 1875 г. оставил фабрику и нанял квартиру, на которой жили Бардина, Любатович и др. и на которой устраивались собрания рабочих. Арестован 29 марта 1875 г. вместе с Бариновым и 30 ноября 1876 г. предан суду ос. прис. Сената по обвинению в участии в противозакон. сообществе (процесс 50-ти). 14 марта 1877 г. приговорен к лиш. вс. прав сост. и к каторжн. работам в крепостях на 9 лет. Ходатайство его о помиловании оставлено без последствий, но суд ходатайствовал о замене назнач. наказания ссылкою на поселение в менее отдален. места Сибири, что удовлетворено по выс. пов. 14 авг. т. г. В ноябре т. г. поселен в Сургуте (Тобольск. губ.). В нач. 1878 г. сидел в Тобольск. тюрьме за «дерзкие слова» и подлежал высылке в Верхоянск (Якутск. области). В июне 1878 г. умер в Тобольск. тюремн. больнице.

Справки (Н Васильев, П. Алексеев, В Георгиевский, О. Любатович, Д Сквирцова, Л. Стахевич).—Справ. листок.—Доклады 1875 г (Ук.); 1877, II, 186—197.—Госуд. преступления, II, 158—160 (128—131), 217—218 (177—178), 223 (182), 398—400 (324—326).—Бурцев, За сто лет, II, 89.—Б. Глинский, Рев. период, II, 72 сл.

А. Лукашевич, «Был» 1907, III, 39 (В народ).—И. Джабадари, «Был» 1907, X, 169 сл. (Процесс 50-ти).—В. Фигнер, «Кат. и Сс» 1927, IV (33), 12 (Процесс 50-ти).—«Красн. Арх.» XX (1927), 188 сл. (Письма Г. Ф. Зданович).

Васильев, Николай Васильевич, сын д. ст. сов., профессора Петерб. ун-та, синолога. Род. в 1859 г. По окончании Анненской

Н. В. Васильев.

С фотогр. 1876 г.
Из соб-е. Архива Революции СССР.

школы в Петербурге поступил в Петерб. ун-т, из которого перешел в ин-т сельск. хоз. и лесов в Новой Александрии. В марте 1877 г. обыскан, арестован и привлечен к дознанию по обвинению в распространении револ. изданий среди студентов ин-та. Исключен из ин-та; содержался с 10 марта 1877 г в Варшавск. тюрьме и в июне т. г. переведен в Петербург, где освобожден 21 июня т. г под денежн. поручительство. Дело о нем разрешено по выс. пов. 6 апр. 1878 г. в администр. порядке с вменен. ему в наказание предвар. содерж. под стражей. 27 февр. 1878 г. вторично арестован в Петербурге в толпе рабочих за подстрекательство к беспорядкам на Ново-Бумагопряд. мануфактуре; до ареста работал на фабрике с целью пропаганды среди рабочих. По распор. м-ра вн. дел от 13 марта 1878 г. выслан под надзор полиции в Арханг. губ.; 30 марта т. г. водворен в Холмогорах, откуда 24 июня т. г. бежал вместе с Гольденбергом, П. Орловым и А. Невзоровым. Поселился в Швейцарии, вошел в сношения с русск. эмиграцией. Получив диплом доктора медиц. в 1887 г., состоял ассистентом при Бернском физиолог. ин-те В 1888 г. принял швейцарское гражданство, был секретарем рабоч. партии. В 1894 г за участие в беспорядках рабочих в Берне по приговору швейцарск. властей подвергнут тюремн. заключению в течение года. После 1905 г. возвратился в Россию. В 1917 г. участвовал в плехановск. группе «Единство». Умер в Петрограде 18 апр. 1920 г.

Сообщения М. М. Клевенского и И. И. Маиновa.—Ведомость по Арханг. губ. (1878).—Справки

(Н. Васильев. З. Воскресенская, А. Назаров, С. Семов, Спандони, Н. Тютчев, Шредер).—Справ. листок.—Доклады 1878, I, 165—169.—Календарь «Нар. Воли», 157.—Список 1883 г., стр. 14; 1890 г., стр. 101—102.—Хроника, 29, 38, 41, 333.—Бурцев. За сто лет, II, 95.

«Голос Жизни» 1905, № 16—18, стр. 97—102.—Н. Васильев. «Мир Божий» 1906, VI—VII (В 70-х годах. Из моих воспоминаний. С предисловием Г. В. Плеханова).—Группа «Освобождение труда», I, 264—265.

Н. С. Тютчев. Револ. движение 70—80-х г.г., I, 53.—Волковичер. Начало социал. раб. движения в Польше, I (Ук.).—«Вперед» т. V (1877), 181 (Из истории арестов и преследований).—«Начало» I (1878) (Разные известия) (Рев. журналистика 70-х г.г., 42).—«Был.» (загр.), I, 51.—«Ист.-Рев. Сборник» III (1926) (Ук.) (А. Санин, К ранней истории русск. марксизма).

Васильев, Николай Евсеевич, кронш. мещанин, сын унт.-офицера. Род. ок. 1848 г. Служил мастером Патронного завода в Петербурге с 1869 г. В 1872 г. командирован в Англию, а в 1876 г.—в Америку на Филадельф. выставку. 24 июля 1879 г. был обыскан и арестован по делу о пропаганде среди рабочих. С 26 июля, в течение трех месяцев, находился в Доме предвар. заключения. 6 дек. т. г. предвар. содержание под стражей вменено в наказание, а 17 дек. т. г. выслан в Кронштадт под строг. надзор полиции.

Справка (Н. Васильев).—«Нар. Воля» II (1879) (Хроника преследований) (Литература парт. «Нар. Воля», 139).

Васильев, Николай Семенович, дворянин, сын титул. сов. Род. ок. 1852 г. в Льговск. у. (Курск. губ.). Учитель приходск. уч-ща. В окт. 1875 г. привлекался к дознанию по обвинению в распростр. запрещ. сочинений; по выс. пов. вменено в наказание предвар. содержание под стражей с учреждением надзора полиции. В июле 1879 г. выслан в Мезень (Арханг. губ.) за произнесение «дерзких слов»; в марте 1881 г. вместе с другими ссыльными в Мезени отказался от присяги.

Справки (Н. Васильев, Е. Попов).

Васильев, Осип, ткач.

См. «Словарь соц.-демократов».

Васильев, Семен, крестьянин д. Коаново (Мологск. у. Яросл. губ.), рабочий. В нач. 1877 г. работал в кузнице, устроенной в с. Преображенском (Самарск. губ.) А. К. Соловьевым и А. И. Медведевым; познакомился с ними через Иванчина-Писарева. В 1878 г. работал на Ново-Бумагопряд. фабрике в Петербурге и за участие в мартовск. стачке т. г. выслан под надзор полиции на родину.

Справки (С. Васильев, Иванчин-Писарев, Медведев).—Э. Серебряков, Очерки по истории «Земли и Воли», 17 сл.

Васильев, Тимофей, крестьянин дер. Бобровой (Смол. губ.)., рабочий на ткацкой фабрике Соколова в Москве. В 1875 г. привлекался к дознаниям по обвинению в [illegible] запрещ. книг, полученных им от [illegible]рн. Николаева. По выс. пов. 19 февр. и [illegible] ября 1876 г. оба дела о нем прекращены [illegible] недостатком улик.

[illegible]ки (П. Николаев, О. Павлов).—Справ. [illegible]к.—Доклады 1876, I, 35; II, 331—339.—Госуд. преступления, II 166 (136—137).

Васильев, Федор, рабочий Долматовск. ткацк. фабрики Зубкова в Кинешемск. у. Активный участник ноябрьск. стачки 1874 г.

В. Невский, «Ист.-Маркс.» IV (1927), 138 (К вопросу о рабоч. движении в 70-х г.г.).

Васильев, Федор Васильевич, крестьянин Ямбургск. у. Род. в 1858 г. Служил сторожем при библиотеке Мед.-Хир. ак-ии. Привлечен к дознанию, возникшему 15 дек. 1878 г. в Петербурге, по обвинению в хранении и в передаче другим запрещенных книг, полученных им от Сабсовича. Содержался под стражей с 15 дек. 1878 г. по 16 февр. 1879 г. По выс. пов. 9 апр. 1880 г. вменено в наказание предвар. содержание под стражей и сделано строгое внушение. Подчинен с 17 февр. 1879 г. особ. надзору полиции в Петербурге.

Справ. листок.—Ведомость по Петерб. градоначальству (1879).—Доклады 1880, I, 219—226.

Васильев, Яков, крестьянин с. Орлино (Царскосельск. у.), кладовщик на чугуно-плавильн. заводе Кикина в Царскос. у. Привлечен 24 апр. 1876 г. к дознанию по обвинению в чтении газ. «Работник». По выс. пов. 1 окт. 1876 г. дело о нем за недостатком улик прекращено.

Справка (Н. Савельев).—Справ. листок.—Доклады 1876, II, 263—266.

Васильев, Яков Леонтьевич, солдатск. сын. Род. ок. 1852 г. Учился в сельск. уч-ще. Портной; жил в 1879 г. в с. Больш. Липовицы (Тамб. губ.). 17 марта 1880 г. подчинен надзору полиции после обыска, произведенного в 1879 г. по подозрению в хранении запрещ. сочинений.

Справка (Я. Васильев).

Васильева. Подчинена негласн. надзору за участие в псковск. рев. кружке, собиравшемся летом 1871 г. в Пскове на квартире А. Н. Лидовой.

Справки (Крюкович, А. Лидова).

Васильева, Вера, дочь унт.-офицера, сестра Ек. Ниточаевой. Род. ок. 1862 г. Арестована 11 февр. 1879 г. в Киеве, в доме Косаровской, и привлечена по делу о вооруж. сопротивлении. Предана суждению Киевск. военно-окр. суда по обвинению в знании и недонесении о существ. тайн. револ. общ-ва. Приговором суда 4 мая 1879 г. оправдана. 14 мая т. г. вместе с сопроцессницами отправлена в Москву.

Справки (Иванченко, Н. Позен).—«Голос» 1879, №№ 165, 170, 173, 174, 180, 181 (Отчет о деле).

Васюков, Семен Иванович, моск. мещанин. Род. в Москве в 1854 г. По окончании 3-ей Моск. гимназии был в Горном ин-те и в Петровск. Землед. ак-ии, но курса не окончил. В Петербурге входил в состав кружка Филатова, а в Москве—Барсукова. Чайковец. В 1872 г. привлечен к дознанию по делу о тайн. переписке политич. заключенных в Моск. перес. тюрьме; вторично привлечен в т. г. за участие в кружке Барсукова. По выс. пов. 28 авг. 1875 г. дело о нем прекращено. В февр. 1873 г. составил воззвание к студентам и читал его на сходке в Технологич. ин-те; в том же году подчинен надзору

полиции по месту жительства — в Царском Селе. Арестован в окт. 1873 г. по делу о распространении в Москве воззваний; в мае

С. И. Васюков.
С фотогр. 1879 г.
Из собр. Библ-ки Коммун. Академии.

1874 г. освобожден из заключения. Снова арестован в авг. 1879 г. в Москве и, вследствие политич. неблагонадежности, по распоряж. моск. ген.-губернатора выслан 3 сент. т. г. под надзор полиции в Вятск. губ., куда прибыл 16 сент. 1879 г. Впоследствии сотрудничал в «Русск. Ведомостях», «Вестн. Евр.». В последние годы жизни сотрудничал в «Нов. Времени». Умер 6 июня 1908 г.

Сообщение М. М. Клевенского.—Справки (С. Васюков, Барсуков, С. Жиркевич, К. Милоглазкин, Ф. Михайлов, Ф. Петров, В. Прокудин, М. Сергиевская).—Справ. листок.—Доклады 1875 (Ук.).—Нов. энцикл. словарь.—«Русск. Ведомости». Сборник, 35.—Венгеров, Список.

С. И. Васюков, «Истор. Вестн.» 1902, т. 88 (Воспоминания).—Его же, «Ист. Вестн.» 1902, т.т. 89—90 (В народе. Из эпохи 70-х г.г.).

Стеногр. отчет, 128—129.—Н. Чарушин, О далеком прошлом (Ук.).—Л. Тихомиров, Воспоминания (Ук.).—О. Аптекман, «Русск. прошлое» II (1923), 89—103 (Московские чайковцы).

Васютинский, Яков, артист. Привлечен к дознанию в 1879 г. по делу распростран. в Кишиневе прокламаций, при чем обнаружено, что его квартира служила местом собраний кружка.

Справки (Короткевич, П. Патруева, И. Сокодов).

Васякина, Анна Григорьевна, крестьянка — под этою фамилией проживала в Линевск. посаде у старообрядцев в авг. 1877 г. Над. Ник. Смецкая (см.).

Доклады 1878, II, 477—490.

Вахнин, Дмитрий Абрамович, сын дьячка. Род. ок. 1856 г. в с. Шаховой (Бахмутск. у. Екатериносл. губ.). По окончании Екатериносл. дух. сем-рии поступил в Харьк. ун-т. Обыскан 17 дек. 1877 г. в Харькове, в кварт. М. Подольского, при чем найдены запрещ. книги. По выс. пов. 7 июня 1878 г. дело разрешено в администр. порядке с подчинением его с 4 сент. т. г. негласн. надзору полиции. В том же году скрылся из Харькова.

Справка (Д. Вахнин).—Доклады 1878, II, 301—33[illegible].—Ведомость по Харьк. губ. (1878—1879).—Список 1883 г., стр. 15.

Ваховская (по мужу Бонч-Осмоловская), Варвара Ивановна, дворянка,

В. И. Ваховская.
С фотогр. 1878 г.
Из собр. Муз. «Каторга и Ссылка»

дочь чиновника. Род. в Каменец-Подольске ок. 1850 г. Окончила местную гимназию. В 1872 г. выехала в Цюрих, где слушала лекции по философск. факультету. В Россию вернулась вследствие вызова 3 июня 1873 г. русск. правительства. Осенью т. г. поселилась в Петербурге и вскоре вошла в кружок Лермонтова. Арестована 4 янв. 1874 г. вместе с Лермонтовым, задержанным на ее квартире, но вскоре освобождена и жила у отца в Подольск. губ. Возвратясь в Петербург в конце 1874 г., вела пропаганду. Арестована в 1875 г., содержалась в Доме предвар. заключения и 5 мая 1877 г. предана суду ос. прис. Сената по обвинен. в участии в противозаконном обществе и в распространении сочинений преступного содержания (процесс 193-х). 23 янв. 1878 г. признана виновной во вступлении в противозакон. общ-во со знанием его преступн. целей и присуждена к ссылке на житье в отдален. губерниях, кроме сибирских, при чем суд ходатайствовал о вменении ей в наказание предвар. заключения. По выс. пов. 11 мая т. г. отдана на поруки отца и под надзор полиции без приведения в ис-

полнение наказания. В 1880 г. получила разрешение жить в имении мужа в Минск. губ. В 1882 г. проживала в Одессе.

Справки (В. Ваховская, Донецкий, Гр. Мачтет, М. Платонов, Раевская, Речицкий, [illegible]).—Справ. листок.—Доклады 1878, II, 228—24[illegible].—Голицын, Десятая глава, 85.—Список 1883 г., III, [illegible] 7.—Бурцев, За сто лет, II, 91.—Госуд. преступления, [illegible], 40 (37), 42 (38—39), 44—45 (40), 47 (43), 49—50 (45—4[illegible]), 127 (115), 232 (211), 262 (239), 265 (241), 313 (285), [illegible] (29[illegible]), 327 (298), 330 (300).—Больш. энциклопедия, XXI.

Стенограф. отчет, 118, 122, 128, 136.—Н. Морозов, Повести моей жизни, III, 239.—Старик (С. Ковалик), «Был.» 1906, X, 20 (Движение 70-х г.г. по Больш. процессу).—С. Чудновский, «Мин. Годы» 1908, V—[illegible] 373 (Из дальних лет).—А. Якимова, «Кат. и Сс.» 1927, VIII (37), 13 сл. (Большой процесс).

Ваховский, Эдуард (Егор) Иванович, дворянин, брат В. И. Ваховской. В 1872 г. выехал за границу и, поселившись в Цюрихе, находился в близких отношениях с членами ба..унистск. кружка Ралли. В 1873 г. возвратился в Россию, жил в Петербурге; знакомый К. Милоглазкина.

Справки (К. Милоглазкин, Речицкий, Рождественский).—Голицын, Десятая глава, 86.

Вахомский, Василий, студ. Мед.-Хир. ак-ии. Участник «коммуны», организованной В. С. Ивановским летом 1873 г. в Шлисс. у. Обыскан 3 сент. т. г.

Справки (Базаров, Ветютнев, В. Ивановский, М. Карпов).

Вахрамеев, студ. Мед.-Хир. ак-ии, вологжанин; деятельный участник пропаганды среди петерб. рабочих. Арестован в янв. 1879 г. в Петербурге.

Сообщение С. П. Швецова.—Справки (Босяцкий, М. Садовников).

Вахтель, Александр, одесск. мещанин. В 1872—1874 г.г. учился в Цюрихе; был близок к Ткачеву. Возвратившись в Россию, жил в Одессе. В 1875 г. арестован и привлечен к дознанию по обвинению в распростран. запрещ. книг и в передаче своего паспорта неизвестн. лицу, уехавшему за границу. По выс. пов. 2 окт. т. г. дело о нем прекращено. В дек. т. г. в администр. порядке выслан под гласн. надзор полиции в Волог. губ. Водворен в В. Устюге 20 дек. 1875 г. По распоряж. м-ра вн. дел от 14 февр. 1878 г. получил разрешение жить в Одессе.

Ведомость по Вологодск. губ. (1876—1878).—Справ. листок.—Доклады 1875 (Ук.).—Голицын, Десятая глава, [illegible].—«Вперед» № 44 (1876), 663 (Из Петербурга).—«Вперед» V (1877), 162 (Еще к процессу 50-ти).—«Красн. Арх.» XX (1927), 189 (Письма Г. Ф. Здановича).

Вашкевич, Антон Андреевич, фельдшер [illegible] Казачьего полка. Род. ок. 1858 г. Участник петерб. кружка, организован. в июле 1879 г. студ. Кавским для литографир. прокламаций и распространения их среди рабочих. Обыскан в сент. 1879 г. Привлекался к дознанию по делу этого кружка. По выс. пов. 30 апр. 1880 г. дело о нем прекращено.

Справки (Бажин, Гальперин, Н. Зернов, А. [illegible]ская, Петерсон, А. Писарев, Е. Пла[illegible]).—Доклады 1880, II, 393—404.

Ващенко, студент. Арестован 7 марта [illegible] г. в Москве в связи с убийством Рейн[illegible]ина.

«Земля и Воля» V (1879) (Наши домашн. дела) (Револ. журналистика 70-х г.г., 455).

Введенская, Екатерина Александровна, дочь свящ. Род. ок. 1856 г. Окончила женск. дух. уч-ще и в 1874 г. поступила в Москве на курсы Герье. Через нее, вместе с Над. Георгиевской, жившей вместе с ней на одной квартире, велись сношения арестованных по процессу 50-ти с волей. Арестована в Москве в дек. 1875 г. и с 4 окт. по 16 окт. 1876 г. содержалась в Петроп. крепости, после чего переведена в Дом предвар. заключения. 30 ноября т. г. по делу 50-ти предана суду ос. прис. Сената. 14 марта 1877 г. признана виновной в знании о существовании противозакон. сообщества и в недонесении о том и приговорена к двухнедельн. аресту.

Справки (Ивановский, В. Кельцева, Нуромский).—Справ. листок.—Список 1852—1879 г.г., л. 43.—Госуд. преступления, II, 201 (164), 203 (166), 218 (177—178), 322 (262), 399 (324), 400 (326).—Бурцев, За сто лет, II, 90.—Б. Глинский, Револ. период, II, 91 сл.—В. Н. Фигнер, «Кат. и Сс.» 1927, IV (33), 13 сл. (Процесс 50-ти).

Введенский, студент Петерб. ун-та. Арестован в нач. ноября 1879 г. за участие в студ. беспорядках.

«Нар. Воля» II (1879) (Университ. дела) (Литература парт. «Нар. Воля», 129).

Введенский, Арсений Иванович, сенатск. регистратор, сын дьякона. Род 24 окт. 1844 г. в Тверск. губ. Учился в дух. сем-рии, потом в Петерб. ун-те, курса которого не окончил. Обыскан 21 янв. 1875 г. в Петербурге, при чем найдены запрещ. книги. Привлечен по делу о пропаганде в империи (193) за имение и распростран. запрещ. книг. По выс. пов. 19 февр. 1876 г. дело прекращено с учреждением за ним с 2 апр. т. г. особ. надзора полиции—в Петербурге. Впоследствии критик и редактор русск. классиков. Умер в 1909 г.

Ведомость по Петерб. градоначальству (1876—1879).—Справки (Буба, Н. Иванова, Е. Суратов, Фрессер).—Справ. листок.—Доклады 1876, I, 23.—Нов. энцикл. словарь.—Венгеров, Список.—Советск. энциклопедия.

Введенский, Владимир Иванович, сын псаломщика. Род. ок. 1859 г. Студент Петербургск. ун-та. Привлекался к дознанию в 1879 г. в Петербурге по обвинению в знании и недонесении о существовании литографск. станка на квартире Кавского. По выс. пов. 30 апр. 1880 г. дело о нем прекращено после строгого внушения.

Доклады 1880, II, 393—404.

Введенский, Николай Евгениевич, сын священ. Род. 16 апр. 1852 г. в с. Кочкове (Тотемск. у. Волог. губ.). По окончании в в 1872 г. Волог. дух. сем-рии поступил в Петерб. ун-т. В нач. лета 1874 г. приехал в с. Ловать (Жиздринск. у.) к земск. врачу И. Казачеку и вместе с ним, Махаевым и др. вел пропаганду среди крестьян. Арестован 5 окт. т. г. в Петербурге и отправлен в Жиздру, где пробыл год восемь мес. в местн. тюрьме. 5 мая 1877 г. предан суду ос. прис. Сената по обвин. в принадлежности к противозак. сообществу и в распростр. запрещ. сочинений (процесс 193-х). 23 янв. 1878 г. оправдан. По распоряж. м-ра вн. дел подчи-

нен надзору. Поступил снова в Петерб. ун-т, который окончил в 1879 г. Впоследствии—профессор физиологии в Петерб. ун-те; выдающийся русский физиолог. Ум. 16 сент. 1922 г. на родине, в с. Кочкове.

Ведомость по Петерб. губ. (1879).—Справки (Н. Каплин, В. Махаев, П. Покровский).—Справ. листок.—Список 1883 г., III, стр. 8.—Госуд. преступления, III, 179—180 (163—164), 262 (239), 265 (241), 319 (291), 330 (301).—Бурцев, За сто лет, II, 92.—Нов. энцикл. словарь.—Венгеров, Список.—Советск. энциклопедия. «Волог. Жизнь» 1922, № 38 (Памяти Н.Е. Введенского).—«Красн. Север» 1922, № 225 (Смерть профессора).—«Север» II (1923), 201—203 (Н. Е. Введенский).

С. Чудновский, «Мин. Годы» 1908, V—VI, 373 (Из дальних лет).

Введенский, Петр Иванович—нелегальн. фамилия, под которой жил в Москве летом 1874 г. А. О. Лукашевич (см.).

Госуд. преступления, III, 168—169 (153—154).

Введенский, Петр Иванович—нелегальн. фамилия, под которой жил в Москве в 1875 г. Пав. Ник. Александровский (см.).

Список псевдонимов.

Вдовенко, отст. унт.-офицер, участник Чигиринск. дела. 10 июня 1879 г. Киевск. суд. палатою приговорен к отдаче в исправ. арест. роты.

Хроника, 92.

Вебер, Альберт Францевич, саксонск. подан. Студент Мед.-Хир. ак-ии. Привлечен к дознанию по делу о Казанск. демонстрации 6 дек. 1876 г. По выс. пов. 3 февр. 1877 г. дело о нем за недостатком улик прекращено, а сам он выслан за границу с воспрещением возвращаться в Россию.

Справ. листок.—Доклады 1877, I, 46—51.—«Вперед» т. V (1877), 172 (Из истории арестов и преследований).

Вегман, Абрам Давыдович, сорочск. мещанин. Род. ок. 1850 г. в Липканах. (Хотинск. у. Бессар. губ.). Окончил в 1878 г. в Одессе еврейск. ремесл. уч-ще. В 1879 г. был арестован и привлечен к дознанию за принадлежность к револ. кружку «Самообразование», организов. в 1878 г. в Одессе Верцинским и Геллисом. По распоряжению одесск. ген.-губернатора от 6 дек. 1879 г. подчинен негласн. надзору.

Справки (А. Вегман, С. Медведев).—Ведомость по Одесск. градоначальству (1879).

Веденко, Клим Власович, мещанин. Привлекался к дознанию, возникшему в июне 1879 г., по делу о распространении в Херсонск. у. среди крестьян книг револ. содержания. Содержался под стражей с 25 июня 1879 г.

Справка (Е. Савченко).—Справ. листок.

Вейденбаум, Густав Густавович, сын врача. Род. в 1847 г. Бывш. студ. Петерб. ун-та. В 1874 г. привлекался по делу о пропаганде в империи (193); по выс. пов. 19 февр. 1876 г. освобожден от ответственности по недостатку улик. Умер 21 янв. 1878 г.

Справка (Блударев).—Доклады 1876, I, 35 об.—Справ. листок.—Венгеров, Список.

Веймар, Орест Эдуардович, сын купца, герм. подданный. Род. в 1845 г., в Петербурге. Окончил Мед.-Хир. ак-ию. В 1870-х г.г. был очень известным врачом в Петербурге. Находился в близких отношениях с революционерами и оказывал им поддержку (хранение шрифта, денежная помощь и т. п.). Арестован в ночь на 3 апр. 1879 г. после покушения Соловьева, по подозрению, оказавшемуся неверным, в покупке для него револьвера и в снабжении его ядом. Подозревался также в участии в организации побега Кропоткина (был активным участником) и убийства Мезенцова. С 17 апр. 1879 г. содержался в Петропавловск. крепости, откуда 4 мая 1880 г. переведен в Дом предвар. заключения. Петерб. воен.-окружн. судом 14 мая 1880 г. по делу Адр. Михайлова и др. приговорен к лиш. вс. прав и ссылке в каторжн. работы на 15 лет; по конфирмации 10 мая т. г., в виду его значительн. услуг, оказанных во время русско-турецк. войны Красн. Кресту, срок каторжн. работ уменьшен до 10 лет. 17 мая т. г. снова заключен в Петроп. крепость, где заболел туберкулезом, и по болезни 23 апр. 1881 г. переведен в Дом предвар. заключения. 23 авг. 1881 г. отправлен на Кару, куда прибыл в апр. 1882 г. 12 марта 1885 г. выпущен в вольн. команду, где и умер 31 окт. 1885 г. от чахотки.

О. Э. Веймар.

С фотогр. 1880-х г.г.
Из собр. Муз. «Каторга и Ссылка».

Справки (Б. Менсбер г, Ребиндер).—Справ. листок.—Доклады 1880, II, 674—692.—Список 1879—1884 г.г., л.л. 3, 8, 11, 12, 27.—Календарь «Нар. Воли», 142—В. Бурцев, За сто лет, II, 95, 97, 104, 126.—Хроника, 22, 49, 59, 126.—Больш. энциклопедия, XXI—Б. Глинский, Рев. период, II, 112 сл., 333.—Бурцев, Календарь.—Советск. энциклопедия.

«Вестн. «Нар. Воли» V (1883), 169 (Некролог).—«Общее Дело» 1885, № 80 (Некролог).—«Общ. Дело» 1886, № 8 стр. 14 (Еще о д-ре Веймаре).—Г. Лопатин, «Быт» 1907, III, 121 (К истории осуждения д-ра Веймара)—«Был.» 1907, X, 62 (Некролог-заметка, написанная Г.А. Успенским).

Д. Кеннан, Сибирь и ссылка, II, 202 сл.—Н. Морозов, Повести моей жизни, IV, 79, 95 сл.—В. Фигнер, Запечатленный труд, 90 сл.—Л. Дейч, Д. А. Кле

...енц, 29.—В. А. Иохельсон, Первые дни «Народн. Воли», 45.—Г. А. Лопатин, Автобиография, 153 сл.—А. В. Прибылев, От Петербурга до Кары (Ук.).—С. В. Аптекман, Земля и Воля (Ук.).—Л. Дейч, 16 лет в Сибири (Ук.).—Д. Клеменц, Из прошлого (Ук.).—И. И. Попов, Минувшее и пережитое I (Ук.).—Его же, Г. А. Лопатин. М., 1926, стр. 39—40.—Н. Чарушин, О далеком прошлом, I (Ук.).—А. П. Прибылева-Корба, Воспоминания, 112 сл.—П. Кропоткин, Записки революционера, 279, 473.—Кара и ...г. тюрьмы. Сборник, 84 сл. (Ф. Богданович, После побега), 236 (И. Жук-Жуковский, Мартиролог Нерчинск. каторги).—Л. Тихомиров, Воспоминания (Ук.).

«Листок «Земли и Воли», IV (1879) (После 2 апреля) (Рев. журналистика 70-х г.г., 514).—А. Иванчин-Писарев, «Был.» 1907, I, 38 сл. (Побег П. А. Кропоткина).—О. С. Любатович, «Был.» 1906, VI, 151 (Далекое и недавнее).—Н. Морозов, «Был.» 1906, XII, 8 (Возникновение «Нар. Воли»).—Г. Осмоловский, «Мин. ...ды» 1908, VII, 128 (Карийцы).—Н. Виташевский, «Гол. Мин.» 1914, VIII, 119 (На Каре).—Н. И. Драго, «Кат. и Сс.» VI (1923) (Записки старого народника).—«Был.» VII (1918), 139 сл. (Покушение А. К. Соловьева).—М. П. Лешерн-фон-Герцфельд, «Был.» XVII (1921), 59 сл. (Воспоминания о побеге П. А. Кропоткина).—О. Буланова, «Был.» XXIV (1924), 60 сл. (Странички воспоминаний).—П. Щеголев, «Красн. Арх.» VI (1924), 9 (С. Нечаев в Алексеевском равелине).—«Красн. Арх.» VI (1924), 139 сл. (Из архива Л. Тихомирова).—С. Ястремский, «Канд. Звон» I (1925), 17 (Кара).—С. Мартыновский, «Канд. Звон» I (1925), 112 (Давно минувшее).—«Красн. Арх.» XIV (1926), 167 (Автобиографич. заявление А. А. Квятковского).

Веймарн, рабочий гильзов. отдел. Патронн. завода в Петербурге. При дознании в февр. 1879 г. по делу о тайн. типографии (дело Ненсберга) выяснилось его участие вместе с Шмеманом, Надеиным и др. в организации революц. кружка.

Справки (Надеин, Н. Шмеман).

Вейнбаум (Венбаум), Ной, студент Мед.-Хир. ак-ии. Род. в 1849 г. Во втор. пол. 1873 г., проживая на квартире Карповой, входил вместе с нею в кружок оренбуржцев, организованный Голоушевым. Был арестован и привлечен к дознанию по делу о пропаганде в империи (193). По выс. пов. 19 февр. 1876 г. дело о нем прекращено за недостатком улик. В 1876 г. получил звание лекаря. В нач. 1900-х г.г.—воен. врач в Чите.

Справки (М. Карпов, Е. Карпова, А. Лукашевич, В. Степанов, Телесницкий).—Справ. листок.—Доклады 1876, I, 35 об.—Госуд. преступления, ... 67 (6...), 71 (64), 75 (68).—Медиц. список.

Вейнштейн, Исидор Соломонович, студ. Мед.-Хир. ак-ии. Род. ок. 1850 г. В 1874 г. принадлежал к самарск. кружку Л. Городецкого в Петербурге. Арестован и привлечен по делу о пропаганде в империи (193). По выс. пов. 1 окт. 1876 г. дело о нем разрешено в администр. порядке с подчинением его с окт. 1876 г. строг. надзору полиции—в Петербурге. 30 июня 1877 г. выехал в Москву.

Ведомость по Петерб. градоначальству (1876—1877).—Справки (И. Вейнштейн, Абрамович, Н. Никитин, В. Салов, Салтанова).—Доклады 1876, ... 253 об.—254, 257—257 об.

Векшин, Василий Адрианович, вологодск. мещанин. Род. ок. 1850 г. Бывш. студент Пе... ун-та. За участие в сходке 24 февр. ... г. на квартире студ. С. Иванова выслан по распор. м-ра вн. дел от 25 апр. т. г. ...у, куда прибыл 29 мая т. г., под надзор ...ции, от которого освобожден 20 ноября ... г. Жил в Вологде и в 1884 г. привлекался к дознанию по обвинению в распростр. револ. изданий и снова подчинен надзору.

Ведомость по Вятск. губ. (1879).—Справки (С. Марченко, Н. Пашкин, Церковников).—Ведомость, IX, 5.—Список 1886 г.—Викторова-Вальтер, «Кат. и Сс.» 1924, IV (11), 72 (Из жизни револ. молодежи вт. пол. 70-х г.г.).

Веледницкий, дворянин, бывш. чиновник Киевск. контр. палаты, участник киевск. револ. кружка. Арестованный в 1879 г., давал подробнейшие показания предательского характера.

Свод указаний (Ук.).—Хроника, 82.—«Кат. и Сс.» 1925, VI (19), 293 (В Грузинском музее революции).

Великанов, Иван Петрович, из крестьян Кинешемск. у. Рабочий на фабрике Лопатина в Иваново-Вознесенском. Арестован в авг. 1875 г. с революц. брошюрами, полученными им от В. Д. Потапова.

Справка (В. Потапов).

Вели[ь]обицкий, Александр, дворянин, житель м. Корениха (Одесск. у.). Привлечен к дознанию, возникшему летом 1876 г. в Одесск. у., по обвинению в хранении запрещ. книг, полученных им от Гр. Брездихин. По выс. пов. 7 апр. 1877 г. дело разрешено в администр. порядке с наложением на него месячн. ареста и с учреждением за ним полиц. надзора.

Справ. листок.—Доклады 1877, I, 99—105.

Величанский, Владимир Георгиевич, сын кол. асс., народн. учитель. Род. ок. 1859 г. В сред. 1870-х г.г. принадлежал к киевск. револ. кружкам; в 1877 году, вместе с Шеффером, вынес после ареста Бохановского из его квартиры типографские принадлежности. Арестован в т. г. по обвинению в распростран. револ. литературы. Содержался в Черниговск. тюр. замке. Освобожден в нач. 1878 г. и в февр. т. г. умер в Чернигове от чахотки.

Справки (Рашевский, Е. Фронштейн).—Справ. листок.—«Начало» I (1878) (Корреспонденции) (Револ. журналистика 1870-х г.г., 33).—В. В. В., «Пути Револ.» 1926, II—III (5—6), 41 (Дела давно минувших дней).

Веллер, Моисей (Михаил) Лейбович (Львович), мещанин. Род. в Пинске в 1857 г. Был студентом Киевск. ун-та. Был одним из руководителей минск. револ. кружка, возникшего в 1877 г.; привлечен по этому делу к дознанию. Боясь ареста, скрылся в сент. 1878 г. за границу; жил в Швейцарии и Париже. По выс. пов. 11 июня 1880 г. дело о нем прекращено до его разыскания. Благодаря хлопотам И. С. Тургенева в 1880 г. перед Лорис-Меликовым, получил возможность вернуться в Россию. Явился добровольно 8 янв. 1881 г. в Минск. губ. жанд. управление и за самовольную отлучку и политич. неблагонадежность по выс. пов. 17 сент. 1881 г. подчинен гласн. надзору полиции.

Справки (Вигдорчик, Рогаллер).—Справ. листок.—Доклады 1880, II, 613—622; 1881, II, 419—423.—Список 1883, III, 7.—Л. Дейч, Роль евреев в револ. движении (Ук.).—«Литер.-Библиогр. сборник» 1918, 36—37 (Л. Ильинский, Тургенев и эмигранты).—«Был.» 925, I, 78—80 (Неиздан. письма И. С. Тургенева).

Венгржановский, Василий, сын свящ., студ. Новоросс. ун-та. Род. ок. 1850 г. При-

влечен к дознанию, возникшему в июне 1876 г., по обвинению в распростр. револ. изданий, полученных им от Ив. Ковальского, среди семинаристов Каменец-Подольской семинарии. Был арестован и находился в тюремном заключении более 6-ти мес. По выс. пов. 24 февр. 1877 г. дело разрешено в администр. порядке с вменением в наказание предвар. содержания под стражей и с учреждением негласн. надзора полиции.

Справ. листок.—Доклады 1877, I, 57—62.

Венгржановский, Григорий, сын свящ. Род. ок. 1857 г. Воспитанник Каменец-Подольск. дух. сем-рии. Привлечен к дознанию, возникшему в июне 1876 г., по обвинению в распростр. среди семинаристов револ. изданий, полученных им от брата Василия Венгрж-го. Был арестован и находился в тюремн. заключ. более 7 мес. Исключен из семинарии. По выс. пов. 24 февр. 1876 г. дело разрешено в администр. порядке с вменением в наказание предвар. содержания под стражей и с учреждением негласн. полиц. надзора.

Справ. листок.—Доклады 1877, I, 57—62.—Б. Титлинов, Молодежь и революция, 23.

Вениктов, Александр, крестьянин. Привлекался к дознанию по делу о пропаганде в империи (193); по выс. пов. 19 февр. 1876 г. освобожден от взыскания за недостатком улик.

Справ. листок.—Доклады 1876, I, 35 об.

Вениаминов, Сергей, воспитанник Пензенской гимназии. Привлекался в 1874 г. по делу о пропаганде (193) по подозрению в принадлежности к местн. кружку; по выс. пов. 19 февр. 1876 г. освобожден от взыскания за недостатком улик.

Справ. листок.—Доклады 1876, I, 35.

Венцковский, Александр Иванович, дворянин. Род. в Седлецк. губ. ок. 1854 г. По окончании Варш. реальн. гимназии поступил в Варшавск. ун-т, откуда перешел в Технологич. ин-т, который окончил в 1877 г. В 1877 г., проживая в Петербурге на одной квартире с Эразмом Кобылянским, подвергся обыску, при чем найдена запрещ. литература. Жил в Варшаве и принимал деятельное участие в рабочих кружках; арестован 7 апр. 1879 г. и привлечен к дознанию по делу о социально-револ. пропаганде в Варшаве (дело 137). Заключен в X павильоне Александр. цитадели в Варшаве. По выс. пов. 2 апр. 1880 г. дело о нем разрешено в администр. порядке с высылкою его в Восточн. Сибирь. Поселен в Новоселовск. волости Минусинск. окр. В сент. 1882 г. переведен в с. Абаканское. В т. г. особ. совещанием срок надзора продлен на четыре года.

Сообщение И. И. Майнова.—Справки (А. Венцковский, М. Маркевич, Рогальский, М. Янковская).—Справ. листок.—Доклады 1880, I, 64—135.—Очерки по истории социал. движения в Польше, 29.—И. Белоконский, Дань времени (Ук.).—В. Короленко, История моего современника, III, 179 сл.—Д. Клеменц, Из прошлого (Ук.).—И. Волковичер, Начало социалист. раб. движения в Польше (Ук.).—Л. Тихомиров, Воспоминания (Ук.).—И. Белоконский, «Кат. и Сс.» 1927, II (31), 145 (К истории политич. ссылки 80-х г.г.).

Вербицкий (Вержбицкий). Александр Антиохович, дворянин. В 1873 г. был студентом Киевск. ун-та и исключен из него на два года в марте т. г. за участие в студенч. беспорядках; подчинен надзору полиции. В 1880 г. привлекался по делу о черниговск. рев. кружке молодежи и подчинен гласн. надзору полиции.

Справки (А. Вербицкий, Косменко, А. Савченкова).

Вербицкий (Вержбицкий). Альвин (Флавиан) Антиохович, дворянин. Бывш. студент Технологич. ин-та. В нач. 1870-х г.г. находился в сношениях с петерб. кружком чайковцев. В сред. 1870-х г.г. примыкал к киевск. украинофильским кругам. В февр. 1879 г. получил заграничн. паспорт и, передав его неизвестному лицу, скрылся по подложн. паспорту за границу.

Справки (А. Вербицкий, Дриго, А. Савченкова).—Список 1883 г., стр. 107.

Веревочкина, Мария Ивановна, дворянка, дочь надвор. советн. Проживая в Петербурге во втор. пол. 1873 г.—нач. 1874 г. входила в пропаганд. кружок оренбуржцев, организованный Голоушевым. В мае 1874 г. ушла «в народ» и вела пропаганду в Оренб. крае. Арестована 18 авг. т. г. в Казани, причем отобрана обширн. переписка. Содержалась в Казанск. тюрьме, а по освобождении из нее проживала в Петербурге. Предана суду ос. прис. Сената 5 мая 1877 г. по обвинению в участии в противозак. сообществе, имевшем целью изменение госуд. правления (процесс 193-х). Приговором 23 янв. 1878 г. признана невиновной.

Справки (М. Карпов, Лукашевич, В. Марков, В. Степанов, Траубенберг, Д. Федорович, Шиголев).—Справ. листок.—Бурцев, Б сто лет, II, 92.—Госуд. преступления, III, 66—79 (66—72), 262 (239), 319 (291), 330 (301).

Стеногр. отчет, 164—165, 178.—П. Лавров. Наши ники-пропагандисты (Ук.).—Старик [С. Ковалик] «Был.» 1906, X, 28 (Движение 70-х г.г. по Большому процессу).—С. Чудновский, «Мин. Годы» 1908, V—VI, 373 (Из дальних лет).—А. Якимова, «Кат. и Сс.» 1927, VIII (37), 13 сл. (Большой процесс).

Вересов, Павел Константинович, инспектор и учитель Андреевск. гор. уч-ща в Петербурге. Род. ок. 1844 г. В 1879 г. принадлежал к петерб. «кружку для пропаганды». Арестован в нач. апр. т. г. по обвинению в укрывательстве эмигранта Таксиса, с которым находился в близких отношениях. 28 июля т. г. освобожден от ответственности с подчинением негласн. надзору. В 1880 г. уволен со службы с обязательством выехать из Петербурга.

Справки (Вересов, Семеко, Силовский).

Верещаг[и]ин, Дмитрий, сын свящ. села Келеберды (Золотоношск. у.). Род. ок. 1857 г. Воспитанник Полтавск. дух. сем-рии. Привлекался к дознанию, возникшему в марте 1877 г., по обвинению в распростр. среди крестьян Золотоношск. у. запрещ. книг. С 14 дек. 1877 г. по 3 апр. 1878 г. содержался в Киевск. тюр. замке. По выс. пов. 6 дек. 1878 г. дело разрешено в административном порядке с вменением в наказание предвар.

содержания под стражей и с подчинением гласн. надзору полиции.

Справки (Богуславский, Рассошинский, Н. Сажин, Р. Стеблин-Каменский, Яцевич).—Справ. листок.—Доклады 1878, III, 663—667.

Верещагин, Николай Александрович, студ. Мед.-Хир. ак-ии. Род. в 1852 г. Арестован по делу о покушении Мирского на Дрентельна. С 18 авг. по 10 ноября 1879 г. находился в заключении в Петроп. крепости, из которой переведен в Дом. предвар. заключ. Предан суду по обвинению в укрывательстве Мирского. 17 ноября 1879 г. Петерб. военно-окр. судом оправдан. По распоряж. III Отделения от 22 ноября 1879 г. выслан под гласн. надзор в Новгор. губ.; со 2 дек. т. г. водворен в Боровичск. у. В 1883 г. получил звание лекаря. В нач. 1900-х. г.г.—врач в Ялте.

Ведомость по Новгор. г. (1879).—Список 1879—1884 г.г., л. 3 об.—Хроника, 45.—Бурцев, За сто лет, II, 101.—Медиц. список.—Венгеров, Список.—«Нар. Воля» II (1879) (Дело Мирского) (Литература парт. «Нар. Воля», 141)

Вержбицкий—см. Вербицкий.

Верзилова (урожд. Калиновская), Евгения Александровна, жена пот. поч. гражд., бывш. сельск. учителя в Черниг. губ. Род. ок. 1853 г. До мая 1879 г. жила в Киеве и была близка к киевск. револ. кружку; состояла в переписке в Ив. Ивиневичем. В мае т. г. скрылась и арестована 3 авг. 1880 г. в Москве; за принадлежность к револ. кружку выслана в Пинегу (Арханг. губ.), куда прибыла 16 окт. т. г. По постановл. особ. совещания 24 окт. 1881 г. выслана на 5 лет в Западн. Сибирь. Проживала под надзором в Таре (Тобольской губ.). Из Тары в 1883 г. переведена в Томск, где вышла замуж за Вас. Ап. Стаховского и возвращена вместе с ним в Европ. Россию. Проживала в Екатеринославе.

Сообщение С. П. Швецова.—Справки (Е. Верзилова, Булгаков).—Справ. листок.—Список 1886 г.—И. Белоконский, «Кат. и Сс.» 1927, II (31), 145 (К истории политич. ссылки 80-х г.г.).

Вериго, Вера, жена пом. акцизн. надзирателя, родственница Е. К. Брешковской. В 1874 г. была участницей «Киевск. коммуны». Привлечена по делу о пропаганде в империи (193) за близкие сношения с членами киевского кружка и участие в собраниях. По выс. пов. 19 февр. 1876 г. дело разрешено в администр. порядке с подчинением ее особ. надзору полиции.

Справки (А. Волкенштейн, Левенталь, [illegible]гейм, Страхов).—Справ. листок.—Доклады [illegible], I, 21 об.—Госуд. преступления, III, 114—116 [illegible], 128 (116), 130 (118), 133 (121).—Стенограф. отчет, [illegible], 303, 304, 308, 325, 362, 365, 366.

Вериго, Екатерина Константиновна—девичья фамилия Е. К. Брешко-Брешковской (см.).

Госуд. преступления, III, 112 (101).

Вермишев, Александр Аввакумович, сын [illegible]ника. Род. ок. 1857 г. в Тифлисе. Студ. Технолог. ин-та. Привлекался к дознанию, возникшему в окт. 1876 г. в Тифлисе, по делу о револ. пропаганде в Тифлисск. и Таисск. губ. По выс. пов. 26 июля 1878 г. за недостатком улик освобожден от ответственности. Вторично арестован 7 авг. 1878 г. по делу петерб. кружка «владикавказцев», к которому он принадлежал. За участие в студ. волнениях, по распор. петерб. губернатора подчинен негласн. надзору.

Справка (А. Вермишев).—Ведомость по Петерб. губ. (1879).—Справ. листок.—Доклады 1878, II, 398—410.

Вермишев, Иван Аввакумович, дворянин. Род. в Тифлисе ок. 1856 г.; бывш. студ. Технол. ин-та. За участие в демонстрации при об'явлении приговора в Петербурге Плотникову подчинен надзору полиции с 25 мая 1875 г. в Петербурге. 12 февр. 1877 г. выбыл в Москву. По распоряж. петерб. губернатора от 11 дек. 1879 г., вследствие политич. неблагонадежности, выслан из Петербурга в Вологодск. губ. под гласн. надзор полиции. Водворен 17 дек. т. г. в Яренске.

Ведомости: по Петерб. градоначальству (1875—1877); по Вологодск. губ. (1879).

Вернер—фамилия, под которою арестован в Москве 19 сент. 1875 г. Г. Ф. Зданович (см.).

Справка (Г. Зданович).—Госуд. преступления, II, 189 (154—155).

Вернер, Ипполит Антонович, сын преподавателя, дворянин Подольск. губ. Род. 13 июня 1852 г. в Немирове. Студент Технолог. ин-та. В нач. 1870-х г.г. принадлежал к кружку Гончарова; был близок к петерб. кружку чайковцев (1871). В 1871 г. состоял под негласн. надзором. Впоследствии—статистик. В 1882—87 г.г. заведывал статистич. бюро Курского земства. Потом заведывал стат. отделом в Моск. гор. управе. После Октябрьск. революции заведывал статистич. отделом в Моссовете. Умер в Москве ок. 1927 г.

Сообщение Е. Д. Никитиной.—Справки (Ип. Вернер, Агапитов, О. Натансон).—Бурцев, За сто лет, II, 77.—Нов. энцикл. словарь.—Венгеров, Список.

Н. Чарушин, О далеком прошлом (Ук.).—А. Корнилова-Мороз, «Кат. и Сс.» 1926, I (22), 25 сл. (Перовская и основной кружок чайковцев).

Вернер, Константин Антонович, сын преподавателя, дворянин Подольск. губ., отст. поручик. Род. 9 февр. 1850 г. в Немирове. Был вольнослушателем Киевск. ун-та; в сред. 1870-х г.г.—студент Петровск. Землед. академии. Обыскан и арестован 21 сент. 1875 г. вследствие арестования Г. Здановича с его паспортом. Привлечен к дознанию по делу о пропаганде (процесс 50), но по выс. пов. 11 ноября 1876 г. дело о нем прекращено за недостатком улик. Вторично арестован в 1876 г. за подачу коллективн. студенч. протеста и вместе с В. Н. Григорьевым и Вл. Г. Короленко, по распоряж. м-ра вн. дел 24 марта 1876 г., выслан в Вятск. губ. под гласн. надзор. Водворен 9 апр. 1876 г. в Глазове. В 1877 г. подал заявление о желании поступить на военную службу. В 1877—1878 г.г. служил в армии на Кавказе. Впоследствии—известн. статистик. С 1884 г. по 1889 г. заведывал статистич. отделом Таврич. губ. земства. В 1895 г. получил ка-

федру сельско-хозяйств. экономии в Моск. сельск.-хоз. ин-те. Ум. 31 июля 1902 г.

Ведомость по Вятск. губ. (1876—1877).—Справки (И. Вернер, Зданович).—Доклады 1876, II, 331—339.—Справ. листок.—Бурцев, За сто лет, II, 87.—Нов. энцикл. словарь.—«Русск. Ведомости», Сборник, 39.—Венгеров, Список.

В. Анзимиров, Крамольники, 18, 96 сл.—В. Короленко, История моего современника, II, 21 сл., 90.—В. Короленко, Письма, I (Ук.).

Верстаков, Егор Федорович, мещанин. Род. ок. 1856 г. Привлечен к дознанию, возникшему в 1876 г., по обвинению в участии в пропаганде, веденной его братом Николаем в Воронеже среди учеников столярной мастерской, и в произнесении «кощунственных» слов. По выс. пов. 13 ноября 1878 г. преследование его за государств. преступление прекращено, а за кощунство предан суду по общим судебн. установлениям.

Справ. листок.—Доклады 1878, II, 579—580.

Верстаков, Николай Федорович, мещанин. Род. ок. 1851 г. Привлечен к дознанию, возникшему в 1876 г., по обвинению в пропаганде, веденной им в Воронеже между учениками столярной мастерской, где был учителем. Предан суду и содержался под стражей с 1 февр. 1880 г.; 8 сент. 1880 г. Моск. суд. палатою приговорен к лиш. всех прав сост. и к каторж. работам на заводах, при чем суд ходатайствовал о замене последних тюремн. заключением на 4 мес. без лиш. прав. По выс. пов. 24 окт. 1880 г. ходатайство суда удовлетворено.

Справ. листок.—Доклады 1878, II, 579—580; 1880, IV, 1305—1317.—Календарь «Нар. Воли», 142.—Бурцев, За сто лет, II, 104.—Хроника, 136.

Вертячих, Николай Яковлевич, крестьянин Глазовск. у. (Вятск. губ.). Род. ок. 1850 г. Учился в Глазовск. уездн. уч-ще. В 1879 г. был гласным Глазовск. земск. управы и заведующим библиотекою. Обыскан в апр. т. г. вследствие получения землевольч. изданий и нахождения в библиотеке запрещен. книг, а также вследствие его сношений с поднадзорными. Был подчинен надзору полиции и выслан в Котельнич, куда прибыл 24 апр. 1880 г.; в том же году по распоряж. м-ра вн. дел переведен в Малмыж. В окт. 1881 г. особ. совещанием срок надзора продлен на два года.

Справки (Н. Вертячих, А. Чарушников).

Верховский, инженер. В 1870-х г.г. был начальником движения Ряжско-Вяземской жел. дор. По агент. сведениям 1875 г., подозревался в организации кружков среди служащих дороги. Был близок к принимаемым им на службу политич. неблагонадежным лицам.

Справки (П. Ижевский, Д. Покровский, П. Суховский).

Верцинская, Надежда Николаевна, учительница в селе Ягодная Поляна (Аткарского у.). В сент. 1874 г. вела пропаганду среди крестьян.

Справки (Песков, Самсонов).

Вершинин, Николай, редактор «Вятск. Губ. Ведомостей». В 1874 г. привлекался по делу о пропаганде в империи (193); по выс. пов. 19 февр. 1876 г. освобожден от взыскания за недостатком улик.

Справ. листок.—Доклады 1876, I, 35 об.

Вершинина (по мужу Печеркина Анна Прокофьевна, мещанка г. Арзамаса (Нижегор. губ.). Род. ок. 1846 г. в Вятке. Держала экзамен на домашн. учительницу. Летом 1879 г., поселившись вместе с Рубцовой, Сокольской и Квашниной в дер. Лабыши (Свияжского у.), вела пропаганду среди крестьян. По возвращении в Казань арестована 6 сент. т. г., при чем у ней были найдены землевольческ. издания. С 6 сент. 1879 г. по 7 янв. 1880 г., когда была отдана на поруки, содержалась в Казанск. тюрьме. 10 апр. 1880 г. выслана под надзор полиции в Глазов (Вятск. губ.), куда прибыла 26 апр. т. г. Особым совещанием 31 окт. 1881 г. переведена в Томск. губ. на три года.

Справки (А. Вершинина, Л. Квашнина, Е. Печеркина, Е. Сокольская).—«Нар. Воля» II (1879) (Хроника преследований) (Литература партии «Нар. Воли», 135).

Веселицкий, Алексей Андреевич, студент Мед.-Хир. ак-ии. Род. в 1853 г. Проживая летом 1874 г. в гор. Корсуни (Симбирск. губ.), был обыскан, вследствие близких отношений к студенту Викторову, и подозрению в распростран. запрещ. книг. В 1878 г. получил звание лекаря. В нач. 1900-х г.г.—врач в Курмыше (Симб. губ.).

Справки (А. Веселицкий, Вл. Михайлов).—Медиц. список.

Веселовский, Виктор Алексеевич, дворянин, сын смотрителя Макарьевск. тюремного замка (Нижегор. губ.). Окончил коммерч. уч-ще. Служил в Нижегор. контр. палате. В 1878 г. проживал в с. Батищево (Смоленск. губ.) у А. Н. Энгельгардта, занимаясь сельскими работами. В 1879—1880 г.г. был участником земледельч. коммуны в Бирске у. (Уфимск. губ.). Был обыскан и привлечен к дознанию в связи с делом Вознесенского, обвинявшегося в пропаганде среди рабочих Камско-Воткинск. завода.

Справки (В. Веселовский, Басенский, П. Метелицина, Рахманинов, И. Сычугов, Эверсман).

Веселовский, Илья Николаевич, сын священ., воспитанник Харьк. дух. сем-рии. Род. в Харьк. губ. ок. 1855 г. Весною 1874 г. участвовал в харьк. револ. кружке, организованном С. Коваликом. Привлечен по делу о пропаганде в империи (193) и по выс. пов. 19 февр. 1876 г. за участие в кружке и передачу запрещ. книг подчинен с 26 мая т. г. негласн. надзору. Свидетель по процессу 193-х. 17 дек. 1876 г. поступил в военную службу рядовым.

Справки (Лукашевич, Спесивцев).—Справ. листок.—Доклады 1876, I, 29 об.—Ведомость по Хлынов. губ. (1876).—Госуд. преступления, III, 99(90).—Стенограф. отчет, 239, 254, 264.

Ветров, Василий Григорьевич, крестьянин с. Белкина (Боровск. у. Калужск. губ.). В сред. 1870-х г.г. работал в Москве. В нач. 1875 г. привлекался к дознанию по делу В. Ивановского, Ионова и друг. по обвинению в участии в противозакон. сходках, в

чании и недонесении о цели предполаг. устройства портерной для пропаганды и в получении запрещ. книг. По выс. пов. 18 ноября 1876 г. дело разрешено в администр. порядке с заключением его в тюрьму на 4 мес. и с учреждением строго полиц. надзора.

Справ. листок.—Доклады 1876, II, 345—350.—Госуд. преступления, II, 157—158 (128—129).

Ветухов. Андрей, сын священника, студент. Харьковского ун-та. Род. в Харьк. губ. ок. 1851 г. В 1875 г. посещал столярн. мастерскую, устроенную для пропаганды в Харькове студ. Платоновым и Мануиловым. Привлечен в связи с этим по делу о пропаганде в империи (193); по выс. пов. 19 февр. 1876 г. дело о нем разрешено в администр. порядке с учреждением негласн. надзора. В 1878 г. скрылся из-под надзора.

Справки (Булгаков, Г. Платонов).—Справ. листок.—Доклады 1876, I, 30 об.—Ведомость по Харьковск. губ. (1875—1876)

Ветютченков, Павел Семенович, крестьянин, сельск. писарь в Богучарск. у. (Воронеж. губ.). Род. ок. 1855 г. В авг. 1879 г. при обыске найдены землевольч. издания. Арестован 19 авг. т. г. и привлечен к дознанию, возникшему в авг. 1879 г. в Воронежск. губ., по обвинению в порицании существующего образа правления и в имении запрещ. книг. Содержался под стражей с 19 авг. 1879 г. По выс. пов. 24 апр. 1880 г. дело о нем разрешено в администр. порядке с вменением в наказание предвар. содержания под стражей с подчинением надзору на два года и с запрещением занимать должности по волостн. и сельск. управлению.

Справки (И. Попов, Кастунов).—Справ. листок. Доклады 1880, I, 351—369.

Ветютнев, Аверкий Прокофьевич, сын урядника. Род. ок. 1849 г. Окончил Новочеркасск. гимназию. Студ. Мед.-Хир. академии, товарищ-однокурсник с Низовкиным. В 1872 г. подчинен негласн. надзору полиции вследствие политической неблагонадежности. Находился в сношениях с петерб. кружком чайковцев (Сердюков). Летом 1873 г. жил в «коммуне», организованной Вас. С. Ивановским в Шлиссельб. у., вследствие чего обыскан 3 сент. 1873 г. Проживая вместе с В. Ивановским и Ст. Бочаровым в Петербурге, арестован 20 марта 1874 г. и привлечен к дознанию по делу о пропаганде в империи (193). Обвинялся в пропаганде среди петерб. рабочих и в устройстве для сходок квартиры у П. Алексеева. 4 апр. 1874 г. заключен в Петроп. крепость, в которой пробыл до 24 янв. 1876 г., когда переведен в Дом предвар. заключ. По выс. пов. 15 июля 1876 г. дело о нем разрешено в администр. порядке с подчинен. его надзору полиции. 28 ноября 1876 г. выбыл из Петербурга в стан. Глазуновскую (Обл. в. Донского).

Ведомость по Петерб. градоначальству (1876).—Справки (А. Ветютнев, П. Воскресенский, Иванов-[illegible] Рождественский, И. Сергеев, Цветаева).—Справ. листок.—Доклады 1876, I, 161—164.—[illegible] 1862—1879 г.г., л. 37.—Стенограф. отчет, 23, 27, 28.—П. И., «Кат. и Со.» 1924, VI (13), 167—168 (Письма П. Алексеева из ссылки).

Вечеславов, Всеволод Николаевич—см. В. Н. Вячеславов.

Вивьен-де-Шатобреи, София Осиповна, дочь ст. сов. Род. в Петербурге в 1860 г. Домашняя учительница. В 1879 г. привлекалась к дознанию вследствие сношений с политическ. неблагонадежными. По распоряж. Петерб. губ. жанд. управления от 26 марта 1879 г. подчинена надзору в Петербурге. 30 сент. т. г. скрылась из Петербурга, бежав за границу с обвинявш. в госуд. преступлении Ант. Фел. Таксисом, с которым вступила в брак. В 1880 г. проживала в Париже и Брюсселе под фамилией Вороновой.

Ведомость по Петерб. градоначальству (1879).—Справки (С. Вивьен-де-Шатобреи, О. Свайн).—Список 1883 г., стр. 15.

Вигдорчик (он же Гомеров), Соломон Хаимович, сын слесаря, минск. мещанин. Род. ок. 1862 г. Учился в Минской гимназии, из которой вышел в 1878 г., не окончив курса. В том же году примкнул к минск. револ. кружку, организованному в 1877 г. Мих. Рабиновичем. Остался не привлеченным к дознанию, так как в 1879 г. скрылся за границу. По выс. пов. 11 июня 1880 г. дело о нем приостановлено впредь до разыскания. Жил в Женеве. Позднее переехал в Румынию.

Справки (С. Вигдорчик, Ф. Пинес, Рогалдер).—Справ. листок.—Доклады 1880, III, 613—622.—Список 1883 г., стр. 16.

Виддинов, Александр Ильич, сын причетника. Род. ок. 1852 г. Учился в Сарат. дух. сем-рии, которую окончил в 1870 г. Служил в Саратове в книжн. магазине и был городским приходским учителем. В конце мая 1874 г. получил на хранение от Фаресова и Ломоносова ящик с листами книг, отпечатачных в типографии Мышкина. Часть книг передал на хранение своим товарищам Тим. Ал. Соловьеву и А. Я. Палимпсестову. Арестован летом 1874 г. в Саратове; содержался в Доме предвар. заключения. Предан 5 мая 1877 г. суду ос. прис. Сената (процесс 193-х) по обвинению в том, что, не участвуя в распростр. книг преступн. содержания, принял таковые с целью их сокрытия. 15 ноября 1877 г. за отказ отвечать удален из залы заседания суда. Приговором 23 янв. 1878 г. оправдан.

Справ. листок.—Бурцев, За сто лет, II, 92.—Госуд. преступления, III, 188—189 (171—172), 266 (242), 319 (291), 330 (301).

Стенограф. отчет, 494, 551, 604, 605, 612—613, 627, 628, 631.—Л. Зотов, Сарат. охранка, 66.—Саратовец [И. Майнов], «Мин. Годы» 1908, I, 270 (Саратовск. семидесятник).—С. Чудновский, «Мин. Годы» 1908, V—VI, 373 (Из дальних лет).

Викер, воспитанник Виленск. раввинск. уч-ща. В сред. 1870-х г.г. распространял в интернате уч-ща револ. литературу.

Вл. Иохельсон, «Быль» XIII (1918), 57 сл. (Далекое и прошлое).

Викторов, Василий Михайлович, екатериносл. 2-ой гильдии купец. Был учителем в стан. Брюховецкой (Кубанск. каз. вой-

ска). Арестован в 1875 г. за распростр. запрещ. изданий. По выс. пов. дело прекращено.

Справки (В. Викторов, А. Сердюков).

Викторов, Михаил Николаевич, из дворян Пензенск. губ. Род. в 1852 г. По окончании в 1873 г. Пензенск. гимназии был студентом Моск. ун-та. В 1879 г. привлекался к дознанию, возникшему в сент. 1879 г., по обвинению в хранении запрещ. книг и в принадлежности к польск. револ. кружку в Москве (дело Птака и др.). Привлекался в числе 137 лиц по делу о соц.-револ. пропаганде в Варшаве. По выс. пов. 2 апр. 1880 г. после строгого внушения подчинен негласн. надзору полиции на год.

Справка (М. Викторов).—Справ. листок.—Доклады 1880, I, 64—135.

Викторов, Петр Петрович, сын дворового человека кн. Голицына, приписан. к мещанск.

П. П. Викторов.

С фотогр. 1880 г.

Из собр. Библ-ки Коммун. Академии.

общ-ву Ливенск. у. Род. в Орловск. губ. в 1853 г. Учился в Симбирск. гимназии. Был студентом Мед.-Хир. ак-ии, из которой перешел на медиц. фак. Моск. ун-та. В авг. 1874 г. привлекался к дознанию, возникшему в Симбирске, по обвинению в ведении пропаганды среди рабочих фабрики Щербакова в Корсунск. у. (Симбирск. губ.). По выс. пов. 18 июля 1875 г. дело о нем прекращено. В окт. 1875 г. обыскан вследствие политич. неблагонадежности. Принимал деятельн. участие в моск. револ. кружках, был корреспондентом журн. «Земля и Воля». Арестован в Москве 7 марта 1879 г. по делу об убийстве Рейнштейна и по распор. м-ра вн. дел от 19 июня т. г. выслан под надзор полиции в Вятск. губ. Водвор. 17 авг. т. г. в Вятке. Возвращ. из ссылки в 1880 г. и поступил в Моск. ун-т. Был излюбленным предсе... студенч. сходок. 31 марта 1881 г. ...лючен из ун-та за револ. выступление 27 марта на защите Иванюковым диссертации. По распоряжению моск. ген.-губернатора выслан под надзор полиции в Вологодск. губ.; в июне т. г. получил разрешение поселиться в Ставрополе (Самарск. губ.). Постановлением особ. совещания от 20 ноября т. г. выслан на пять лет в Восточн. Сибирь. В перв. полов. 1880-х г.г. жил на поселении в Иркутске. В 1885 г. получил звание лекаря. Впоследствии—московск. психиатр, автор работ по евгенике.

Сообщения: М. М. Клевенского, И. И. Майнова, С. П. Швецова.—Ведомость по Вятск. губ. (1879).—Справки (П. Викторов, Веселицкий, А. Маков, Макова, В. Милеев, Вл. Михайлов, Н. Панова).—Справ. листок.—Хроника, 41.—Венгеров, Список.

П. Викторов, «Прол. Рев.» 1923, VI—VII (18—19) (Первое открытое револ. марксистское выступление в России).

В. Анзимиров, Крамольники, 69 сл.—Н. Я. Стекин, Из воспоминаний о И. С. Тургеневе. СПБ., 1908, стр. 18.—«К свету». Сборник. СПБ, 1904, стр. 45[illegible]—[illegible] (Е. Леткова, Из воспоминаний о И. С. Тургеневе).—Л. Тихомиров, Воспоминания (Ук.).—Группа «Освобождение Труда» V (1926), 49—50 (Е. Игнатова, Московск. народники конца 70-х г.г.).—Народовольцы после 1 марта (Ук.) (М. Гоц, Моск. центр. группа парт. «Народн. Воля».—Программа воспоминаний В. С. Лебедева).

«Земля и Воля» V (1879) (Наши домашн. дела) (Революционная журналистика 70-х г.г., 455).—«Нар. Воля» I (1879) (Петербург) (Литература парт. «Нар. Воля», 66).—«Нар. Воля» II (1879) (Хроника арестов) (Там же, 136).—«Лист. «Нар. Воли» 1 (1881) (Хроника арестов) (Там же, 399).—«Былое» (загр.), I, 54.—М. Ковалевский, «Мин. Годы» 1908, VIII, 10—11 (Воспоминания о И. С. Тургеневе).—С. У. «Ист. Вестн.» 1912, XII, 028—1029.—С. Мицкевич, «Кат. и Сс.» 1924, IV (111), 64—78 (Московск. револ. кружки вт. пол. 1870-х г.г.).—С. Викторова-Вальтер, «Кат. и Сс.» 1924, IV (11) (Из жизни револ. молодежи вт. пол. 70-х г.г.).—Л. Федорченко (Чаров), «Кат. и Сс.» 1925, VI (19), 137 (Газета в револ. огне 1905 г.).—«Ист.-Рев. Сборник» III (1926) (Ук.) (Э. Королькова, Из истории пропаганды среди рабочих Петербурга вт. пол. 70-х г.г.).—И. Белоконский, «Кат. и Сс.» 1[illegible] II (31), 145 (К истории полит. ссылки 80-х г.г.).—С. Ватьевский, «Красн. Новь» 1928, IV (В[illegible] жизни).

Викторова (урожд. Вальтер), Софья Александровна, дочь ст. сов., профессора Киевск. ун-та, жена П. П. Викторова. Род. в 1854 г. Проживая в Москве с августа 1877 г., принимала деятельн. участие в жизни моск. револ. кружков. Арестована по делу об убийстве Рейнштейна и по распор. м-ра вн. дел от 19 июня 1879 г. выслана в Вятск. губ. под гласн. надзор полиции; водворена в Вятку 17 авг. т. г.

Ведомость по Вятск. губ. (1879).—С. Викторова-Вальтер, «Кат. и Сс.» 1924, IV (11), 64—78 (Из жизни револ. молодежи вт. пол. 1870-х г.г.).

Викторова, София Владимировна, дочь штаб-ротмистра. Арестована в Петербурге и привлечена к дознанию, возникшему в сент. 1879 г., по делу о тайн. литографии Ив. Кавского. Содержалась в Доме предвар. заключения. Подчинена негласн. надзору полиции.

Справка (С. Викторова).

Вишницкий, Станислав. В 1879 г. был активным участником пропаганды среди рабочих в Варшаве.

И. Волковичер, Начало социал.-раб. движения в Польше (Ук.).

Виленц, Василий Григорьевич (Вильгельм Германович). Род. в 1855 г. в Житомире. Студент Технолог. ин-та, курса которого не окончил. Высланный из Петербурга за участие в студ. беспорядках в Житомир, вел в 1875 г. пропаганду среди местной учащейся молодежи и организовал кружок (В. И. Чуйков). За самовольную отлучку из назначенного ему места жительства и за упорную пропаганду выслан, по распоряж. м-ра вн. дел от 14 авг. 1875 г., из Волынской губ. в Олонецкую губ. Водворен 7 окт. 1875 г. в Пудоже. На основ. выс. пов. 1 янв. 1876 г. поступил на военную службу. Впоследствии—присяжн. поверенный. Умер 4 сент. 1903 г. в Москве.

Справки (А б р а м о в и ч, В о й ц е х о в с к и й, К а м п а н е ц, А. П а ш и н с к и й, В. Ч у й к о в).—Ведомость по Олонецк. губ. (1876).—«Русск. Ведомости». Сборник, 10.—В е н г е р о в, Список.

Виленц, Густав Германович (Григорьевич). Вольнослушатель ветеринарн. отдел. Мед.-Хир. ак-ии. Род. ок. 1856 г. в Житомирск. губ. Принимал участие в Казанской демонстрации 6 дек. 1876 г. Деятельный участник пропаганды среди петерб. рабочих в 1876—1879 г.г. В 1878 г. на его квартире была библиотека, обслуживавшая рабочих, которым он читал лекции по полит. экономии. Принимал участие в подготовке петерб. забастовки 1879 г. Был в сношениях с редакцией «Земли и Воли»; при обыске 24 дек. 1878 г. найдены землевольческ. издания. Находился под негласн. надзором. Арестован в янв. 1879 г. и в февр. т. г. выслан в администр. порядке под гласн. надзор в Арханг. губ. Водворен 27 февр. 1879 г. в Шенкурске. В авг. 1880 г. по постановл. Верх. распор. комиссии возвращен на родину с оставлением под надзором полиции. Поступил в Юрьевск. ун-т, где получил степень магистра ветерин. наук. В 1900-х г.г. служил в Моск. земстве. В 1913 г.—редактор журнала «Ветеринарн. Жизнь».

Справки (Г. Виленц, Бердников, Босяцкий, Бубнов, Мацкевич, А. Ольхин, Г. Плеханов, Д. Саблинович, М. Садовников, П. Семенов, Н. Шимман).—Ведомость по Арханг. губ. (1879).—В е н г е р о в, Список.

С. К р а в ч и н с к и й, Смерть за смерть, 10.—К. К о т о в, Записки землевольца, 108, 122.—«Ист.-Рев. Сборник» II (1924), 412—417 (Э. К о р о л ь ч у к, Русск. социал-демократы в 1879 г.).—«Ист.-Рев. Сборник» III (1926) (Е е ж е, Из истории пропаганды среди рабочих в Петербурге во вт. пол. 70-х г.г.).

Вильд, наборщик в типографии газ. «Новости». При обыске у него в Петербурге в 1879 г. найдены землевольческие издания.

Справка (М. П е л и к а н).

Вильчинский, Марк, бывш. студент Киевск. ун-та. Род. ок. 1858 г. в Киевск. губ. За участие в студенч. беспорядках в марте 1878 г., по распоряж. киевск. ген.-губернатора от 2 апр. 1878 г. подчинен гласн. надзору.

Ведомость по Киевск. губ. (1878).

Винницкий, Марк, одесск. мещанин. По распоряж. начальника Одесск. жанд. управления от 28 июня 1878 г., вследствие обвинения в госуд. преступлении, подчинен особ. надзору полиции.

Ведомость по Одесск. градоначальству (1879).

Винницкий, Ромуальд Северинович, дворянин. Род. в Варшаве ок. 1860 г. Ученик Варшавск. гимназии. Арестован в им. Грабово (Августовск. у.) вместе с студ. Московск. ун-та Стан. Птаком по делу о пропаганде в Варшаве (дело 137). По выс. пов. 2 апр. 1880 г. дело о нем разрешено в администр. порядке после строгого внушения с подчинением его негласн. надзору полиции в течение года.

Справка (Р. В и н н и ц к и й).—Доклады 1880, I, 64—135.

Винниченко, Федор Афанасьевич, студент Киевск. ун-та, потом врач. Род. ок. 1852 г. В 1873 г. принимал участие в киевск. «Громаде». В 1875—76 г.г. состоял членом киевск. кружка, ведшего пропаганду среди рабочих. Привлекался к двум дознаниям, возникшим в 1876—1877 г.г. в Киеве и в Полтаве, по обвинению в револ. пропаганде. По выс. пов. оба дела разрешены в администр. порядке, при чем по первому делу 6 апр. 1877 г. подчинен негласн. надзору, а по второму—30 марта 1878 г. гласному с воспрещением отлучек с места жительства. Умер в нач. 1880 г. от тифа.

Справки (Б о г у с л а в с к и й, К и р ь е в, К р и в у ш а, К р и к л и в ы й, В. П о к р а м о в и ч, Р а з у м о в, М. С т е ф а н о в и ч, Т о п ч а е в с к и й, Х р у щ о в).—Справ. листок.—Доклады 1877, I, 174—185; 1878, I, 121—134.—Свод указаний, 5.—А. Р у с о в и Ф. В о й к о в, «Был.» 1907, VI, 157 (Примечания к своду).

Виноградов, Александр Герасимович, сын священ. Вязниковск. у., воспитанник Владим. дух. сем-рии. Род. ок. 1854 г. Привлечен к дознанию в марте 1872 г. по обвинению в близком знакомстве с револ. деятелями. Заболел психически и отдан отцу на поруки. По выс. пов. 8 мая 1875 г. дело о нем прекращено.

Справ. листок.—Доклады 1875 (Ук.).

Виноградов, Александр Дмитриевич, сын священ. Род. ок. 1851 г. Воспитывался в Самарск. дух. сем-рии; был учителем в селе Алмазов-Яр (Балаш. у. Сарат. губ.). В июле 1875 г. пересылал запрещ. книги, полученные им от А. Беляевского, в Саратов А. Трубецкому. Арестован в авг. т. г. и привлечен к дознанию по делу о пропаганде в империи (193). Находился более года под стражей. По выс. пов. 3 февр. 1877 г., вследствие отсутствия юридич. доказательств виновности, дело о нем прекращено с подчинением его с 16 февр. т. г. особ. надзору полиции в Петербурге.

Ведомость по Петерб. градоначальству (1877).—Справки (А. В и н о г р а д о в, А. Т р у б е ц к о й).—Справ. листок.—Доклады 1876, II, 317—318; 1877, I, 42—45.—Госуд. преступления, II, 212 (172—173).

Виноградов, Александр Николаевич, воспитанник Ярославск. дух. сем-рии. Род. ок. 1857 г. Арестован в февр. 1877 г. и привлечен к дознанию в Ярославле по делу о пропаганде в Ярославле и Костроме (дело Антушева и др.). Умер во время производ-

ства дознания. По выс. пов. 6 дек. 1878 г. дело за смертью прекращено.

Справ. листок.—Доклады 1878, III, 653—662.—Б. Титлинов, Молодежь и революция, 24.

Виноградов, Александр Платонович, студент Демидовск. Ярославск. лицея. Род. ок. 1857 г. Привлечен к дознанию, возникшему в нач. 1877 г. в Ярославле, по делу о пропаганде в Ярославле и Костроме (дело Антушева), вследствие получения от Л. Богородского запрещ. книг. По выс. пов. 6 дек. 1878 г. дело о нем прекращено.

Справ. листок.—Доклады 1878, III, 653—662.

Виноградов, Алексей Платонович, сын священ., воспитанник Яросл. дух. сем-рии. Арестован в февр. 1877 г. и привлечен к дознанию, возникшему в нач. т. г., по делу о пропаганде в Ярославле и Костроме за участие в револ. кружке, организованном Антушевым. Находился под стражей и освобожден в 1878 г. с учреждением за ним надзора полиции. В 1879 г. вторично арестован по делу о пропаганде в с. Тейкове (Шуйск. у.). Содержался под стражей с 6 июня 1879 г. Дело о нем прекращено.

Справки (И. Лихачев, И. Нордов, Д. Троицкий).—Справ. листок.—Доклады 1878, III, 653—662; 1879, III, 746—749.—Б. Титлинов, Молодежь и революция, 24.

Виноградов, Дмитрий Дмитриевич, сын колл. асессора, студент Технол. ин-та. Род. в 1861 г. По агент. сведениям, состоял в 1878 г. в петерб. револ. кружке. Вел пропаганду среди рабочих фабрики Шау. Арестован 17 янв. 1879 г. по обвинению в пропаганде. Содержался в Доме предвар. заключения. Привлечен к дознанию, возникшему в янв. 1879 г., по делу о стачке рабочих на фабрике Шау. По выс. пов. 16 апр. 1880 г. дело о нем разрешено в административ. порядке с вменением в наказание предвар. содержания под стражей и с подчинением гласн. надзору полиции на два года. Вследствие ходатайства матери, по выс. пов. 16 июля 1880 г. разрешено жить в Дмитрове (Моск. губ.).

Справки. (Бердников, П. Попов, П. Семенов, Силыч, Случевский, Н. Шикман, О. Шохин).—Доклады 1880, I, 249—281; III, 897—900.—Справ. листок.—«Нар. Воля» II (1879) (Хроника арестов) (Литература парт. «Нар. Воля», 138).

Виноградов, Николай, студент Петровск. Землед. ак-ии, товарищ Ив. Селиванова, арестованного у него в июле 1874 г. в м. Смелы (Киевск. губ.). Привлекался по делу о пропаганде в империи (193); по выс. пов. 19 февр. 1876 г. за недостатком улик освобожден от взыскания.

Справ. листок.—Доклады 1876, I, 35.—Госуд. преступления, III, 211 (192).

Виноградов, Петр, студент Петр. Землед. ак-ий. В 1876 привлекался по делу о пропаганде в империи (193). По выс. пов. 19 февр. 1876 г. освобожден от взыскания за недостатком улик.

Справ. листок.—Доклады 1876, I, 35.

Виноградов, Сергей Иванович, крестьянин д. Люшново (Рыбинск. у. Ярославск. губ.). Род. ок. 1850 г. Работал в Нов. Арсенале и на заводе Лесснера в Петербурге. Распропагандирован чайковцами. В 1872—1873 г. входил в кружок Низовкина; жил на одной квартире с ним на Выборгск. стороне; в 1873 г. устраивал на своей квартире собрания рабочих, на которых читались лекции Кравчинский и Кропоткин; летом т. г. заведывал рабоч. библиотекой, был кассиром кружка. Арестован в 1874 г. Освобожденный из-под стражи, ездил осенью 1874 г. с Иванайном за границу, жил в Швейцарии и по возвращении в Россию арестован в мае 1875 г. на ст. Александровской (на границе). С 4 июня т. г. находился в заключении в Петроп. крепости до 19 янв. 1876 г., когда был переведен в Дом предвар. заключения. Вторично находился в Петроп. крепости с 26 июля 1876 по 12 окт. 1877 г., после чего переведен опять в Дом предвар. заключения. Предан 5 мая 1877 г. суду особ. прис. Сената по обвинен. в участии в противозак. общ-ве и в распростр. преступн. сочинений (процесс 193-х). 23 янв. 1878 г. признан виновным и приговорен к заключению в рабочем доме на 3 мес., причем суд ходатайствовал о вменении ему в наказание предвар. содержания под стражей. По выс. пов. 11 мая 1878 г. ходатайство суда удовлетворено, но в виду политической неблагонадежности выслан 25 июля т. г. на родину под гласн. надзор полиции. Был одним из участников «Северн. Русск. раб. союза». 12 сент. 1881 г. скрылся из дер. Люшново, где жил под надзором.

Справки (К. Иванайнен, Ивановский, Д. Николаев, П. Петерсон, А. Пыпин, Д. Синицынов). — Справ. листок.—Доклады 1878, II, 228—241. — Список 1852—1879 г.г., л.л. 41, 42. — Список 1863 г., стр. 16, 20. —Бурцев, За сто лет, II, 91.—Госуд. преступления, III, 12—14 (11—13), 20—21 (18—19), 39 (35), 40 (36), 59 (53—54), 262 (239), 265 (241), 313 (285), 318 (290), 323 (293), 324 (295—296), 327 (298), 330 (300).—В. Невский, Очерки, I (Ук.).

Стенограф. отчет. 23, 29, 34, 36—39, 41, 46—48, 52—54, 88—89, 91, 110—111.—Н. Батурин, Очерки по истории раб. движения, 25 сл., 34, 63.—В. Бурцев «Был.» 1906, I, 172 сл. (Северн. рабочий союз).—С. Чарнолуский, «Мин. Годы» 1908, V—VI, 374 (Из далеких лет).—«Ист.-Рев. Сборник» III (1926) (Ук.).—В. Невский, В. П. Обнорский.—Э. Кородычук, Из истории пропаганды среди рабочих).—В. Невский, «Ист.-Маркс.» IV (1927), 153 сл. (К вопросу о рабоч. движении 1870-х г.г.).—Ш. Левин, «Ист.-Маркс.» IV (1927), 242.

Виолентов, Аркадий Анемподистович, студент Ярославск. Демид. лицея. В 1874 г. находился в сношениях с Ковальником и Лукашевичем. Привлекался к дознанию по делу о пропаганде в империи (193) за сношения с пропагандистами со знанием со их преступн. деятельности. По выс. пов. 19 февр. 1876 г. дело о нем разрешено в административ. порядке с вменением ему в наказание предвар. содержания под стражей. Вторично привлекался к дознанию, возникшему в нач. 1877 г., по делу о прест. пропаганде в Ярославле и Костроме (дело Антушева). Предан суду.

Справ. листок.—Доклады 1876, I, 16 об.; 1879, III, 653—662.—Госуд. преступления, III, 177 (163).

Вирский, Николай, дворянин, бывш. воспитан. Полтавск. гимназии. Род. ок. 1855 г. Привлекался к дознанию по делу о проп

ганде в империи (193) и вторично — к дознанию, возникшему в окт. 1877 г., по делу о распростр. в Полтавской губ. книг преступн. содержания. По выс. пов. 19 февр. 1876 г. и 6 апр. 1878 г. освобожден от взыскания за недостатком улик.

Спр. лв. листок.—Доклады 1876, I, 35 об.; 1878, I, 174—185.

Висьневский, Антон Онуфриевич. Род. ок. 1852 г. Окончил 2-ую Варшавск. гимназию. Арестован в апр. 1879 г. по делу о социально-револ. пропаганде в Варшаве (дело 137). По выс. пов. 2 апр. 1880 г. дело о нем разрешено в администр. порядке с заключением его в крепость на шесть месяцев и с отдачею его под надзор полиции. Впоследствии — шпион.

Доклады 1880, I, 64—135.—Справ. листок.—Очерки по истории соц. движения в Польше, 29.

Витаньева, Ольга, вдова губ. секретаря — нелегальн. фамилия М. Ф. Ковалик (см.).

Список псевдонимов.

Виташевская (по мужу Миролюбова), Мария Алексеевна, дочь нотариуса в Тирасполе, сестра Н. А. Виташевского. Род. ок. 1860 г. Окончила Одесск. ин-т. Была учительницей в Пересыпском нар. уч-ще. По распоряж. одесск. ген.-губернатора в июле 1879 г. выслана в Восточн. Сибирь по подозрению в распростр. среди учеников пропаганды и за знание и недонесение с кружке Ковальского. Поселена в Минусинске. По постановл. ос. совещ. 5 апр. 1882 г. срок надзора продлен на год.

Справка (М. Виташевская).—«Нар. Воля» I (1879) (Хроника преследований. Одесса) (Литература парт. «Нар. Воля», 55).—И. Белоконский, «Кат. и Сс.» 1927, II (31), 145 (К истории полит. ссылки 80-х г.г.).

Виташевский, Николай Алексеевич, из дворян Херсонск. губ., сын нотариуса в Тирасполе. Род. в Одессе 8 сент. 1857 г. Окончил в 1875 г. реальн. уч-ще в Николаеве. Участник одесск. револ. кружка И. М. Ковальского. Арестован 30 янв. 1878 г. в Одессе вместе с другими членами кружка; при аресте оказал вооруж. сопротивление и был ранен. Предан суду за участие в противоправит. кружке со знанием его целей и за вооруженное сопротивление. Одесск. военно-окружн. судом приговорен 24 июля т. г. к лиш. всех прав и к каторжн. работам на 6 лет; срок работ по конфирмации сокращен до 4-х лет. В авг. т. г. заключен в Новобелгородск. каторжн. тюрьму, где находился до 11 ноября 1880 г., когда переведен в Миенскую тюрьму. В мае 1881 г. отправлен в Сибирь и прибыл на Кару 4 марта 1882 г. В 1883 г. переведен на поселение в Якутскую обл., где жил в Ботурусск., Баягантайск. и др. улусах; потом — в Иркутске. Находясь в Якутск. обл., занимался этнографией. В 1897 г. получил разрешение возвратиться в Евр. Россию. Жил в Херсоне, потом в Одессе, работал статистиком в земск. управах; в Николаеве принимал ближайш. участие в редактировании «Николаевск. Курьера». В 1906 г. арестован в Петербурге, как секретарь с.-ровской газеты; заключен в «Кресты» и после освобождения, вместо администр. высылки в Тобольск. губ., выслан за границу. Жил в Женеве. По возвращении

Н. А. Виташевский.

С фотогр. конца 1870-х г.г.
Из собр. Муз. «Каторга и Ссылка».

из-за границы, жил в Одессе и в Петербурге. В 1917 г. принадлежал к группе «Воля Народа» (с.-р. оборонцы). Умер в Москве 21 июня 1918 г.

Сообщение И. И. Майнова.—Справка (Н. Виташевский).—Справ. листок.—Хроника, 25.—Бурцев, За сто лет, II, 95, 96.—Больш. энциклопедия, XXI.—Б. Глинский, Рев. период, II, 273 сл.—Нов. энцикл. словарь.—Венгеров, Список.—Бурцев, Календарь (Ук.).

Н. Виташевский, Первое вооруженное сопротивление. Изд. «Донск. Речь» (перепеч. из «Былого» 1906, II, 220—245).—«Голос» 1878, №№ 201, 202, 212—214-216—220, 222, 225, 227 (Судебная хроника).—Н. Виташевский, «Был.» 1906, VII, 107 сл. (Централка).—Его же, «Был.» 1907, IV, 173—190 (В Мценской «гостинице») —«Наша страна». Сборник (1907), 377—398 (Его же, По Владимирке).—Его же, «Мин. Годы» 1908, VII, 103—118 (В Иркутской тюрьме 25 лет тому назад).—Его же, «Гол. Мин.» 1914, VIII, 110—147 (На Каре).—А. Виташевская, «Кат. и Сс.» 1924, IV (11), 257—262 (Н. А. Виташевский).—«Кат. и Сс.» 1926, VII—VIII (28—29), 161—162 (Два тюремных стихотворения Н. А. Виташевского).—Кара и друг. тюрьмы Нерчинск. каторги, 110 сл. (Н. Виташевский, На Каре).

Э. Серебряков, Очерки по истории «Земли и Воли», 39.—В. Богучарский, Активное народничество (Ук.).—Л. Дейч, 16 лет в Сибири (Ук.).—В. Свитыч, В каменном мешке, 4 сл.—Аптекман, Земля и Воля (Ук.).—Д. Клеменц, Из прошлого (Ук.).—М. Кротов, Якутская ссылка 70—80-х г.г. (Ук.).—Кара и друг. тюрьмы, 236 (И. Жук-Жуковский, Мартиролог Нерчинск. каторги).

«Начало» I (1878) (Корреспонденции. Из Одессы) (Револ. журналистика 70-х г.г., 55).—И. Джабадари, «Был.» 1906, V, 40 (В неволе).—В. Иллич-Свитыч, «Был.» 1906, VIII, 149 сл. (Мое знакомство с И. М. Ковальским).—«Был.» 1906, VIII, 273 сл. (Письмо Курицына).—Г. Осиповский, «Мин. Годы» 1908, VII, 128 (Карийцы).—Ю. Стеклов, «Кат. и Сс.» VI (1923) (Воспоминания о Якутск. ссылке).—Феохари, «Кат. и Сс.» 1924, I (8) (Вооруженная демонстрация в 1878 г. в Одессе).—М. Чернавский, «Кат. и Сс.» 1924, V (12) (Список полит. каторжан).—А. Зильберштейн, «Канд. Звон» II (1925), 121 (Тюремн. рукописи, журналы).—

М. Костюрина, «Кат. и Сс.» 1926, III (24), 192 сл. (Молодые годы).—И. Беккер, «Кат. и Сс.» 1927, IV (33), 97 (Долгушинцы в Ново-Белгородск. тюрьме).

Витевский, Василий Дмитриевич, врач. Род. в 1849 г. Окончил Казанск. ун-т в 1872 г.; был земским врачом в Ставрополе (Самарск. губ.). За содействие, оказываемое им в 1878 г. участникам самарск. рев. кружка, выслан по выс. пов. 8 июня 1881 г. под гласн. надзор в Яренск (Волог. губ.). Постановлением особ. совещания 24 мая 1882 г. срок надзора продлен на три года. В нач. 1900-х г.г.—врач в Сенгилее (Симб. губ.).

Справка (В. Витевский).—Медиц. список.—Венгеров, Список.—Д. Клеменц, Из прошлого, 113, 114.

Витковская, Варвара Андреевна—девичья фамилия В. А. Медведевой (см.).

Справка (А. Медведева).

Виторт, Иван-Михаил Иванович, дворянин. Род. в 1853 г. в Ковенск. губ. По окончании в 1872 г. Виленск. гимназии поступил в Мед.-Хир. ак-ию; потом перешел в Технолог. ин-т, курса которого не окончил. Арестован 25 марта 1875 г. в Вильно за принадлежность к организованному им виленск. револ. кружку, имевшему целью распространение в Западн. крае прокламаций. Заключен в Виленск. тюрьму, где составил записку о существовавших в Петербурге кружках молодежи. По выс. повел. 16 апр. 1875 г., выслан под строгий надзор полиции в Арханг. губ.; 5 июня т. г. водворен в Онеге. В авг. 1878 г. получил разрешение вернуться из ссылки с ограничением места жительства. В 1879 г. выехал в Краков, где жил с мая по июль, и за сношения с галицкими социалистами выслан в Россию. В нач. авг. т. г. арестован в Варшаве; с 7 авг. т. г. содержался в X павильоне Александр. цитадели и по выс. пов. 24 апр. 1880 г. за двукратное возвращение в Царство Польское и за упорное нежелание подчиняться распоряжениям властей выслан под надзор в Никольск (Волог. губ.), куда водворен 25 июля т. г. Постановлением особ. совещания 17 окт. 1881 г. переведен на пять лет в Зап. Сибирь. В 1884 г., находясь в Томске, ходатайствовал о переводе по болезни в Степной край. Был водворен в Семипалатинске, откуда переведен в Усть-Каменогорск. В 1886 г. возвратился в Европ. Россию.

Сообщение С. П. Швецова.—Справки (И. Виторт, Буковский, Гр. Мачтет, Г. Перчаник ий).—Ведомость по Арханг. губ. (1876—1878).—Доклады 1880, I, 374—376.—Список 1886 г.—Календарь «Нар. Воли», 145.

Д. Кеннан, Сибирь и ссылка, I, 166 сл. Н. К-н, Материалы по истории ссылки в Степн. край, 62—63.—«Впереде» т. V (1877), 182 (Из истории арестов и преследований).—«Ист.-Рев. Сборник» I (1924), 66 (Н. Бухбиндер, Из истор. рев. пропаганды среди евреев в 70-х г.г.).—И. Белоконский, «Кат. и Сс.» 1927, II (31), 145 (К истории полит. ссылки 80-х г.г.).

Виторт, Константин и Цезарий Ивановичи, братья И. И. Виторта. В 1875 г. привлекались к дознанию за принадлежность к виленск. револ. кружку молодежи.

Справки (К. Виторт, И. Савицкий).

Витте—фамилия, под которою проживал в 1874 г. В. В. Филадельфов (см.).

Госуд. преступления, III, 243 (222).

Витте, Георгий (Георгиевич?), студ. Мед.-Хир. ак-ии. В 1874 г. принимал участие в харьк. револ. кружке. Привлечен к дознанию по делу о пропаганде в империи (193); по выс. пов. 19 февр. 1876 г. за недостатком улик освобожден от взыскания.

Справка (Позен).—Справ. листок.—Доклады 1876, I, 35 об.—Аптекман, Земля и Воля (Ук.).

Витте, Иван Германович, студ. Мед.-Хир. ак-ии. Род. в 1853 г. В 1876 г. привлекался к дознанию по обвинению в распростран. запрещ. книг. По выс. пов. 19 мая 1877 г. дело разрешено в администр. порядке с заключением его в тюрьму в течение 4 мес. и с учреждением негласн. надзора. Вторично арестован вместе с И. Г. Орловым 8 апр. 1879 г. по подозрению в полит. неблагонадежности. В 1879 г. получил звание лекаря. В нач. 1900-х г.г.—земск. врач в Серпухове.

Справка (И. Ордов).—Справ. листок.—Доклады 1877, I, 118—121.—Медицинск. список.—«Вперед» т. V (1877), 173 (Из истории арестов и преследований).

Виттен (по мужу Ливанова), Виктория (Вера) Юлиановна (Ивановна), дворянка. Род. в Херсоне в 1847 г. По окончании пансиона в Елисаветграде получила аттестат на звание домашн. учительницы, жила в Одессе, давая частные уроки. В 1877 г. вошла в кружок И. Ковальского; была хозяйкой квартиры, на которой предполагалось устроить типографию. Арестована 30 янв. 1878 г. вместе с другими членами кружка после оказанного вооруж. сопротивления. Одесским военно-окружн. судом приговорена 24 июля 1878 г. к лиш. всех особ. лично и по сост. присв. прав и преимущ. и к ссылке в Тобольск. губ. Жила в Тюкалинске. В сред. 1900-х г.г. проживала в Европ. России. Умерла в Самаре.

Сообщение С. П. Швецова.—Справки (В. Виттен, А. Нестроева, Д. Петров).—Бурцев, За сто лет, II, 95—96.—Хроника, 25.—Большая энциклопедия, XXI.—Б. Глинский, Револ. период, I, 275 сл.

«Голос» 1878, №№ 201, 202, 211—214, 216—220, 225, 227 (Судебная хроника).—Н. Виташевский, Первое вооруж. сопротивление, 10 сл., 18 сл., 34 (перепечатки статьи из «Былого» 1906, II, 225 сл.).

«Начало» I (1878) (Корреспонденции. Из Одессы).—(Револ. журналистика 70-х г.г., 55).—В. Иллич-Свитыч, «Был.» 1906, VIII, 146 (Мое знакомство с И. М. Ковальским).—И. Белоконский, «Кат. и Сс.» 1927, II (31), 145 (К истории полит. ссылки 80-х г.г.).

Виттен, Елена Ивановна—девичья фамилия Е. И. Россиковой (см.).

Виттенберг, Соломон Яковлевич, мещанин, сын рабочего. Род. в Николаеве в 1852 г. Учился в Николаевск. реальн. уч-ще, курса которого не окончил вследствие столкновения с начальством. Учился в Вене и технолог. ин-те. В 1876 г., возвратившись в Николаев, вел револ. пропаганду среди рабочих. Привлечен к дознанию, возникшему в 1876 г., по делу об образовании в Елисаветграде револ. кружка и о покушении на Гориновича. По выс. пов. 26 июля 1878 г. дело о нем прекращено с учреждением негласн. надзора. Находясь под стражей в 1877 г.

на Николаевской гауптвахте, вел пропаганду среди матросов; здесь же познакомился с Логовенко и вместе с ним, по освобождении, подготовлял покушение на Александра II. Арестован в Николаеве 16 авг. 1878 г. Предан суду (процесс 28) и Одесск. военно-окружн. судом приговорен 5 авг. 1879 г. к смертной казни. 11 авг. т. г. казнен вместе с И. И. Логовенко в Николаеве.

Справки (С. Левандовская, И. Логовенко, Хоржевский, Шепанский).—Справ. листок.—Доклады 1878, II, 426—430.—Календарь «Нар. Воли», 147, 154.—Бурцев, За сто лет, II, 100.—Хроника, 83, 84.—Больш. энциклопедия, XXI.—Б. Глинский, Револ. период, II, 300.—Бурцев, Календарь (Ук.).—Энцикл. словарь Граната, т. 40 (Автобиография Ф. Морейниса).

«Народн. Воля» I (1879) (Письмо Виттенберга к товарищам) (Литература парт. «Нар. Воля», 11—12).—А. Семенов, «Был.» 1925, VI (34), 59—74 (Соломон Виттенберг).

Э. Серебряков, Очерки по истории «Земли и Воли», 47 сл.—В. Богучарский, Из истории полит. борьбы (Ук.).—Н. Ашешев, А. И. Желябов, 43.—О. Аптекман, Земля и Воля (Ук.).—Поливанов, Алексеевск. равелин (Ук.).—Л. Дейч, Роль евреев в револ. движении, 39.—«Нар. Воля» II (1879) (Литература парт. «Нар. Воля», 84).—А. Дрезен, «Кат. и Сс.» 1927, II (31), 64 сл. (Матросы в револ. движении 70-х г.г.).

Витушкин, Дмитрий, мещанин. Род. ок. 1846 г. Привлекался к дознанию, возникш. в дек. 1877 г. в Семенове (Нижегор. губ.), по обвинению в распростран. запрещ. книг, найденных у него при обыске. Арестован и содержался в Семеновск. тюрьме с 16 янв. 1878 г. По выс. пов. 4 мая 1878 г. дело разрешено в администр. порядке с заключением его в тюрьме в течение 3-х мес. и отдачею под негласн. надзор.

Справ. листок.—Доклады 1878, I, 209—210.

Вифанский, Евлампий Григорьевич, сын надв. сов. Род. ок. 1855 г. Бывш. воспитанник Пензенск. гимназии. Арестован 29 авг. 1874 г. и привлечен к дознанию по делу о пропаганде в империи (193) за участие в пензенск. револ. кружке, организованном Войнаральским и Рогачевым. По выс. пов. 19 февр. 1876 г. дело о нем прекращено с вменением ему в наказание предвар. содержания под стражей и с учреждением особ. полиц. надзора. Жил в Пензе; по выс. пов. 7 марта 1879 г. удовлетворено его ходатайство о снятии надзора.

Справки (Е. Вифанский, Корнеев, И. Металльников, А. Плетнев, В. Сабелькин).—Справ. листок.—Доклады 1876, I, 17; 1879, I, 132—134.

Вихарев, Агафон, студент Казанск. ун-та. Привлекался в 1874 г. по делу о пропаганде в империи (193); по выс. пов. 19 февраля 1876 г. освобожден от взыскания за недостатком улик.

Справ. листок.—Доклады 1876, I, 35 об.

Вихарев, Василий, кол. регистратор. В 1874 г. привлекался по делу о пропаганде в империи (193); по выс. пов. 19 февраля 1876 г. освобожден от взыскания за недостатком улик.

Справ. листок.—Доклады 1876, I, 35.

Вишневецкий, Николай Федорович, дворянин. Род. в Севастополе ок. 1853 г. В 1871 г. окончил Николаевск. гимназию и поступил в Лесной ин-т в Петербурге, в котором пробыл до 1873 г. В 1876—1877 г.г. работал в мастерских Курско-Харьк.-Азовск. жел. дороги в Харькове и вел револ. про-

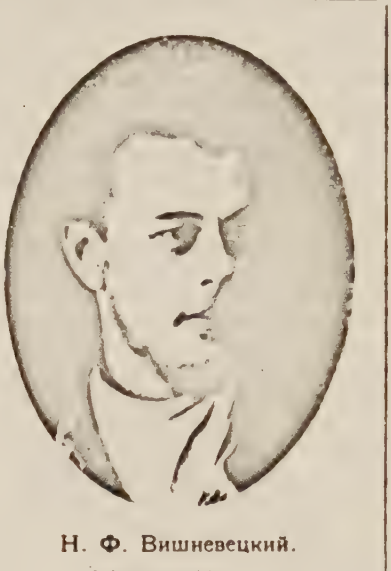

Н. Ф. Вишневецкий.

С фотогр. 1870-х г.г.
Из собр. Муз. «Каторга и Ссылка».

паганду среди рабочих. Арестован 5 февр. 1877 г. в Харькове и привлечен к дознанию по обвинению в распростр. книг преступн. содержания. Предан суду ос. прис. Сената и 1 мая 1878 г. признан виновным и приговорен за распространение среди железно-дорожн. рабочих запрещ. книг к лиш. всех прав состояния и к каторжным работам на заводах на 4 года. В виду чистосердечн. раскаяния, суд ходатайствовал о лиш. всех ос. лично и по сост. присв. прав и о ссылке его в Томск. губ. на два года. По выс. пов. 14 июня 1878 г. лишен прав и выслан в Вост. Сибирь; 25 окт. т. г. водворен в Енисейске, откуда бежал 5 ноября 1879 г. вместе с Н. Емельяновым. Задержан 18 июля 1880 г. в Колывани (Томск. губ.) с паспортом сына дьякона Тимоф. Ник. Спасского и снова водворен в Енисейск. После ссылки жил в Ставрополе.

Сообщение М. М. Клевенского.—Справки (Н. Вишневецкий, Н. Емельянов, Зеленко, Телепнев).—Справ. листок.—Доклады 1877, II, 278—280; 1878, II, 304—306; 1880, III, 1017—1018.—Список 1883 г., III, стр. 8.—Календарь «Нар. Воли», 139, 159.—Бурцев, За сто лет, II, 96, 103.—Хроника, 96.

Н. Вишневецкий, «Кат. и Сс.» 1924, IV (11), 212—219 (Из тюремных воспоминаний семидесятника).

Южно-русские союзы (Ук.).—Н. Тютчев, В ссылке, 71.—«Начало» I (1878); II (1878) (Разн. известия) (Револ. журналистика 70-х г.г., 63, 109).—«Листок «Нар. Воли» II (1880) (Хроника преследований) (Литература парт. «Нар. Воля», 260).—Н. Тютчев, «Кат. и Сс.» 1924, III (10), 239 (Д. Г. Любовцев).—Его же, «Кат. и Сс.» 1924, II (9), 210 (Побеги из Сибири).—И. Белоконский, «Кат. и Сс.» 1927, II (31), 145 (К истории политич. ссылки 80-х г.г.).—С. Елпатьевский, «Красн. Новь» 1928, II (В Сибири).

Вишневский, фельдфебель 60-го пехотн. Замосцк. полка. Одесск. военно-окружн. судом в 1878 г. признан виновным в хранении кн. «Хитрая механика» (дело о пропаганде среди солдат Ф. Гобста) и невиновным в распространении преступных сочинений. Приговорен к лишению фельдфеб. звания и некот. прав, к аресту на три недели и к переводу в разряд штрафных.

«Голос» 1878, № 116 (Судебная хроника).

Вишняков—фамилия, под которой арестован 24 янв. 1879 г. в Киеве Инн. Фед. Волошенко (см.).

Хроника, 73.

Владимиров, Семен, крестьянин дер. Филиповой (Старицк. у.), рабочий Невск. бумагопрядильной мануфактуры. Род. ок. 1847 г. Как руководитель стачки 22 мая 1870 г. подвергнут семидневному аресту при полиции и выслан на родину. Вторично, за участие в стачке на Шлиссельб. заводе, по распор. петерб. губернатора, подчинен гласн. надзору полиции с 13 февр. 1877 г. В ноябре 1878 г. выбыл на родину.

Ведомости: по Петерб. губ. (1877—1878); по Петерб. градоначальству (1878).—В. Невский, Очерки, I (Ук.). —Его же, «Ист.-Маркс.» IV (1927), 126—137 (К вопросу о рабочем движении 1870-х г.г.).

Владимирова (она же Францкевич), Анна Михайловна, внебрачная дочь вдовы колл. секр. Рудаковой (урожд. Францкевич). Род. в Петербурге ок. 1860 г. Не окончила курса прогимназии. Участвовала в демонстрации на Казанск. площади 6 дек. 1876 г. В конце июля 1877 г. арестована в Новочеркасске за распространение револ. литературы. Привлечена к дознанию и по выс. пов. 13 ноября 1878 г. подчинена гласн. надзору; проживала в Петербурге.

Ведомость по Петерб. градоначальству (1877—1879).—Справки (А. Владимирова, М. Маноцкий, Марашкин, А. Свешников).—Справ. листок. — Доклады 1878, III, 575—578.

Владыкин, Иван Иванович, из дворян. Род. в Области войска Донского 5 авг. 1852 г. По окончании Усть-Медведицкой гимназии поступил в Мед.-Хир. ак-ию. Товарищ М. Р. Попова. Принадлежал к петерб. револ. кружку Оболешева. В 1876 г. получил звание лекаря. В конце 1890-х г.г.— врач в Новочеркасске.

Справки (И. Владыкин, А. Медведев, М. Попов, Рождественский).—Медиц. список.—Венгеров, Список.—М. Попов, «Был.» 1907, V, 269 сл. (Из моего револ. прошлого).

Владыкин, Николай Иванович, сын кол. асс., студент Технолог. ин-та. Род. в 1860 г. Уроженец Новочеркасска. Вместе с В. Л. Перовским в 1872—73 г.г. принимал участие в петерб. кружке чайковцев. В течение многих лет жил в Приморске, близ Севастополя. Занимался земледелием. Умер.

Сообщение С. П. Швецова. — Справки (А. Петровская, Тимофеев, Н. Эндауров, А. Эндаурова). — Справ. листок. — Драго, «Кат. и Сс.» VI (1923), 13 (Записки старого народника).—В. Перовский, «Кат. и Сс.» 1925, III (16), 15 сл. (Мои воспоминания).

Владыкин, Николай (Константинович?), земск. врач. В 1874 г. привлекался по делу о пропаганде в империи (193); по выс. пов. 19 февр. 1876 г. освобожден от взыскания за недостатком улик.

Доклады 1876, I, 35.—Справ. листок.

Владыкина (урожд. Визард), Леонида Яковлевна, жена отст. инж.-поручика. Род. ок. 1852 г. В нач. 1870-х г.г., проживая в Цюрихе, слушала лекции в ун-те и находилась в сношениях с русск. эмигрантами. В 1874 г. не подчинилась вызову правительства из-за границы и переехала в Берн, где получила докторский диплом. Возвратилась в Россию в 1879 г. и в 1880 г. получила права заниматься медиц. практикой. Жила в Москве. Умерла 5 июня 1893 г.

Справка (Л. Владыкина).—Голицын, Десятая глава, 87.—Венгеров, Список.

Владыкина, Ольга Константиновна, дворянка, дочь надв. сов. Род. ок. 1832 (1852?) г. В 1874 г. проживала в Пензе. В том же году привлекалась к делу о пропаганде в империи (193) за знакомство с Войнаральским и Каменьским, знание об их преступн. деятельности, получение от них писем и за имение запрещ. книг. По выс. пов. 19 февр. 1876 г. дело о ней разрешено в администр. порядке с учреждением негласн. надзора полиции.

Ведомость по Петерб. градоначальству (1877).—Справка (О. Владыкина).—Доклады 1876, I, 26 об.—Госуд. преступления, III, 193 (175), 203 (185).

Владыченко, Петр Васильевич, одесск. мещанин. Род. в Одессе ок. 1858 г. Был вольнослушателем Новоросс. ун-та. Учеником Одесск. гимназии принимал участие в местн. револ. кружке (Тефтул, Ивичевичи и др.), находившемся в связи с кружком Е. О. Заславского. 24 июля 1878 г. арестован за участие в демонстрации при об'явлении приговора И. М. Ковальскому; освобожден через две недели и подчинен негласн. надзору. Вторично арестован 7 июня 1879 г. и привлечен к дознанию по обвинению в распространении в Одессе среди рабочих револ. литературы (дело Чижикова). По выс. пов. 4 июня 1880 г. сослан под надзор полиции в Восточн. Сибирь; водворен в Енисейске. Постановлением особ. совещания от 12 апр. 1882 г. срок надзора продлен на четыре года.

Справки (П. Владыченко, Бариневич, Кульчинская). — Справ. листок.—Ведомость по Одесск. градоначальству (1879).—Доклады 1880, II, 551—562.

П. Владыченко, «Кат. и Сс.» V (1923), 26—42 (Памяти учителя. Е. О. Заславский).

Южно-русск. союзы (Ук.).—«Нар. Воля» III (1880) (Корреспонденции. Из Одессы) (Литература парт. «Нар. Воля», 200).—И. Белоконский, «Кат. и Сс.» 1927, II (31), 145 (К истории полит. ссылки 80-х г.г.).

Власенко, телеграфист в Одессе. В 1872 г. входил в состав рабочего кружка, организованного Е. О. Заславским.

В. Невский, Очерки, I (Ук.). — Южно-русские союзы (Ук.).

Власов, Александр, студент Харьковск. ун-та. Род. ок. 1854 г. в стан. Ермоловской (Обл. в. Донского). За участие в студенч

беспорядках подчинен с 29 сент. 1879 г. негласн. надзору в Харькове.

Ведомость по Харьк. губ. (1879).

Власов, Иван Иванович, мещанин г. Галича. В 1875 г. рабочий на льнопрядильн. фабрике Зотова в Костроме. В т. г. привлечен к дознанию по обвинению в распростр. запрещ. изданий среди рабочих. По выс. пов. 11 сент. 1875 г. дело о нем прекращено за недостатком улик.

Справка (И. Власов).—Доклады 1875 (Ук.).

Власов, Федор (Антонович?), крестьянин дер. Горки (Ямбургск. у.). Род. ок. 1854 г. Привлечен к дознанию, возникшему в авг. 1877 г., по обвинению в распростр. запрещ. книг в Петербурге и среди односельчан. Содержался в Доме предвар. заключения с 29 авг. 1877 г. По выс. пов. 9 марта 1878 г. выслан под гласн. надзор полиции в Вологодск. губ.; водворен 26 марта т. г. в Устьсысольске. Постановлением особ. совещания 12 окт. 1881 г. срок надзора продлен на четыре года.

Справка (Ф. Власов).—Справ. листок.—Доклады 1878, I, 70—73.—Ведомость по Вологодск. губ. (1878—1879).

Власова, слушательница акушерск. курсов в Петербурге. Арестована в сент. 1874 г. по делу о пропаганде (знакомство с Горностаевой, Л. Топорковым и И. Папиным).

Справка (Власова).

Властопуло, Николай Лукич, дворянин (сын купца?). Род. в 1858 г. в Одессе. Учился в Одесск. юнкерск. уч-ще; был прапорщиком 53-го пехотн. Волынск. полка. Участвовал в русско-турецк. войне. Арестован в Одессе в мае 1879 г. по делу Геллиса. Одесск. военно-окружн. судом 1 апр. 1880 г. приговорен к 15 годам кат. работ. За побег 2 авг. 1880 г. (был задержан 9 авг. т. г.) с этапа по пути на Кару срочная каторга заменена бессрочной. В 1888 г. после подачи прошения о помиловании выпущен на поселение. Жил в Николаевске-на-Амуре, где служил управляющим винным заводом Пьянкова. В 1907 г. возвратился в Европ. Россию.

Справки (Геллис. Ф. Юрковский).—Хроника, [illegible] 136.—Больш. энциклопедия, XXI.—Бурцев, Календарь (Ук.).—Словарь Граната, т. 40 (Автобиография В. Ястремского).

Л. Дейч, 16 лет в Сибири (Ук.).—Я. Стефанович, Дневник карийца, 38 сл.—И. Белоконский, [illegible] времени (Ук.).—Кара и друг. тюрьмы Нерчинской [illegible], 93 (А. Якимова. Документы о побеге с Кары); [illegible] (Жук-Жуковский, Мартиролог Нерчинск. каторги).—«Нар. Воля» I (1879) (Хроника преследований. Одесса) (Литература парт. «Нар. Воля», 55).—«Нар. Воля» II (1880) (Корреспонденции. Из Одессы) (Там же, 202).—[illegible] Осмоловский, «Мин. Годы» 1908, VII, 126 (Карийцы).—А. Прибылева-Корба, «Кат. и Сс.» 1924, [illegible] (12), 256 (И. П. Емельянов).—С. Ястремский, «Канд. [illegible]» I (1925), 8 (Кара).—В. Сухомлин, «Кат. и Сс.» 1926, IV (25), 40 (Из эпохи упадка партии «Нар. Воля»).

Вноровская (по первому мужу Мищенко), Ольга Ивановна. Происходила из зажиточной семьи немца-колониста. Уехав от мужа, жила в Петербурге, занимаясь на подпольных курсах и ведя пропаганду среди петерб. рабочих. Арестована 6 мая 1875 г. в Петербурге во время демонстрации по поводу об'явления приговора Папину и Плотникову. По освобождении выслана под надзор полиции в г. Буй (Костромск. губ.), где была снова арестована и в конце 1877 г. выслана в Вел. Устюг (Волог. губ.). Вышла замуж за Уст. Уст. Вноровского и вместе с ним вела кружковую работу. В конце 1879 г., по распоряжению м-ра вн. дел, предназначена к высылке в Вост. Сибирь вместе с мужем. В 1880 г., не доезжая до места назначения, возвращена из Томска и в конце т. г. водворена снова в Костроме под надзором полиции. В 1899 г. переехала в Москву. Мать двух братьев, участников боевой организации партии соц.-революционеров.

Сообщение С. П. Швецова. — И. Беккер, «Кат. и Сс.» 1926, II (23), 69 (Демонстрация долгушинцев на Конной площади). — Марг. Грунди, «Кат. и Сс.» 1926, II (23), 229 сл. (Бор. Вноровский).

Вноровский, Устин Устинович, дворянин. Род. в Виленск. губ. ок. 1851 г. По окон-

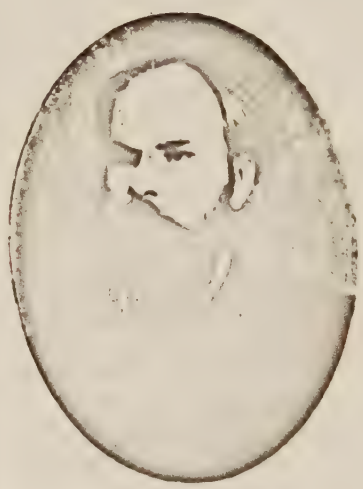

У. У. Вноровский.

С фотогр. 1890-х г.г.

Из собр. Музея Революции СССР.

чании Виленск. военной гимназии поступил в Николаевск. военно-инженерн. уч-ще в Петербурге, курса которого не окончил. В 1872 г. привлечен по делу о принадлежности к местному кружку; был исключен из уч-ща и подчинен негласн. надзору. Уехал в Вильно, где был одним из организаторов револ. кружка молодежи; арестован 21 марта 1875 г. и заключен в Виленск. тюрьму. По выс. пов. 23 апр. т. г. выслан под гласн. надзор в Вологодск. губ.; водворен 31 мая т. г. в Вел. Устюге, где вел пропаг. работу в рабочих кружках и среди молодежи. Обыскан 21 июля 1879 г., при чем найдена револ. литература. По распор. м-ра вн. дел от 22 окт. 1879 г. предназначен к высылке в Вост. Сибирь; 18 ноября 1879 г. отправлен в Мценскую тюрьму. В 1880 г. выслан в Сибирь, но по распоряж. Верх.

распор. комиссии ему вменено в наказание предварит. содержание под стражей; 10 авг. т. г. получил извещение об этом в Томске и выслан под надзор полиции в Кострому. Постановлением ос. совещ. 15 февр. 1882 г. срок надзора продлен на 4 года. В конце 1899 г. переехал в Москву. С 1905 г. принимал участие в работе партии соц.-революционеров. Умер в Варшаве 13 марта 1913 г.

Ведомость по Волог. губ. (1875—1879).—Справки (Уст. Вноровский, Житков, И. Савицкий).—А. Спиридович, История партии соц.-революционеров (Ук.).

И. П. Белоконский, Дань времени (Ук.).—В. Короленко, История моего современника, III, 202 сл.—«Вперед» № 13 (1875), 409 (Из истории арестов и преследований).—«Вперед» т. V (1877), 182.—«Листок «Нар. Воли» II (1880) (Хроника преследований) (Литература парт. «Нар. Воля», 260).—П. Луппов, «Север» (Вологда) I (1923), 20 (Ссылка В. Короленко в Вятский край).—«Ист.-Рев. Сборник» I (1924), 66 (Н. Бухбиндер, Из истории револ. пропаганды среди евреев).—Марг. Грунди, Кат. и Сс.» 1926, II (23), 228 сл. (Сор. Вноровский).

Водницкий, Каэтан, бывш. волостн. писарь; жил в селе Андреевке (Новоградволынск. у.). В сент. 1879 г. выслан по распоряжению киевск. ген.-губернатора в Ковельск. уезд за «подстрекательство крестьян к самоуправству».

Справка (К. Водницкий).

Водопшин, Иван, крестьянин. В 1874 г. привлекался по делу о пропаганде в империи (193); по выс. пов. 19 февр. 1876 г. освобожден от взыскания за недостатком улик.

Справ. листок.—Доклады 1876, I, 35 об.

Водопшина, Мария, крестьянка. В 1874 г. привлекалась по делу о пропаганде в империи (193); по выс. пов. 19 февр. 1876 г. освобождена от взыскания за недостатком улик.

Справ. листок.—Доклады 1876, I, 36.

Воеводин—нелегальная фамилия, под которой проживал в 1878 г. в Харькове Ал-др Евгр. Сентянин (см.).

Список псевдонимов.

Воеводко, бывш. воспитанник Волынск. дух. сем-рии. Привлечен к дознанию в 1875 г. за принадлежность к револ. кружку. За недостатком улик дело о нем прекращено

Справка (Воеводко).

Воейкова—нелегальная фамилия, под которой в 1875 г. жила в Одессе Над. Дм. Субботина (см.).

Список псевдонимов.

Вознесенский, бывш. воспитанник Моск. учит. ин-та. Сельск. учитель в Ярославск. губ. В 1875 г. находился в подозрении в участии в револ. пропаганде в Ярославле.

Справка (Вознесенский).

Вознесенский, Петр Михайлович, сын причетника. Род. в 1854 г. в селе Михайловском (Мценск. у. Орловск. губ.). В 1875 г. был воспитанником Орловск. дух. сем-рии; арестован за чтение и распространение запрещ. сочинений среди воспитанников. 10 мая т. г. освобожден из тюрьмы; исключен из семинарии. По выс. пов. 19 февр. 1876 г. дело о нем разрешено в администр. порядке с учреждением негласн. надзора. По окончании Рославльск. жел.-дорожн. технич. уч-ща отбывал воинск. повинность в 1876—1877 г.г. в л.-гв. Волынском полку в Варшаве; участвовал в русско-турецк. войне. С 12 дек. 1879 г. по 22 апр. 1880 г. содержался в Смоленск. тюрьме за револ. пропаганду среди рабочих жел.-дорожн. мастерских в Рославле. Дело прекращено за недостатком улик.

Справки (П. Вознесенский, В. Золов, Н. Канаров, В. Сомов).—Справ. листок.—Доклады 1876, I, 35 об.—Б. Титлинов, Молодежь и революция 22.

Вознесенский, Сильвестр, студент Киевск. ун-та. За участие в марте 1878 г. в студенч. беспорядках исключен из ун-та и выслан под надзор полиции в Лифляндск. губ. В 1880 г. поступил снова в ун-т.

Справка (С. Вознесенский).

Воинов, Николай Михайлович, воспитан. Седлецкой гимназии. Род. в 1858 г. Обыскан и арестован 16 апр. 1879 г., при чем найдена револ. литература и «подозрительная» переписка. Содержался в Седлецк. тюрьме. По постановл. варшавск. ген.-губернатора в марте 1880 г. выслан в Котельническ. у. (Вятск. губ.), куда водворен 3 апр. 1880 г.

Справка (Н. Воинов).

Воймин - Мурдас - Жилинский, Николай Паулинович—см. Н. П. Жилинский

Война, Александр Григорьевич, дворянин Екатериносл. губ. Род. ок. 1851 г. Бывш. студент Петровск. Землед. ак-ии. Принимал участие в пропаганде. Был близок к типографии Мышкина. После долгих розысков арестован в Москве в мае 1875 г. с подложным паспортом на имя Звягина и привлечен по делу о пропаганде в империи (193). По выс. пов. 1 окт. 1876 г. дело о нем разрешено в администр. порядке, а сам он выслан под надзор полиции в Вятск. губ. Водворен 8 ноября 1876 г. в Орлове. В нач. авг. 1879 г. застрелился там же.

Ведомость по Вятск. губ. (1876—1879).—Справки (А. Война, Малеванная, Негрескул).—Справ. листок.—Доклады 1876, II, 208, 251, 257.—Календарь «Нар. Воли», 152.—Бурцев, За сто лет, II, 64.—«Вперед» № 2 (1875), 43 (По документам внутрен. политики).—«Нар. Воля» I (1879) (Корреспонденция из Вятки). (Литература парт. «Нар. Воля», 52).

Война (урожд. Семенова), Мария Павловна, дочь губ. секр., жена А. Гр. Война. Род. ок. 1853 г. Арестована в Москве в мае 1875 г., где она проживала вместе с мужем по паспорту Дехтеревой. Привлекалась к дознанию по делу о пропаганде в империи (193) по обвинению в укрывательстве у себя на квартире А. Война. По выс. пов. 12 авг. 1877 г. дело о ней разрешено в администр. порядке с учреждением вследствие политич. неблагонадежности гласн. надзора. 2 дек. 1876 г. выбыла в Орлов (Вятск. губ.), где умерла 19 февр. 1878 г.

Ведомость по Петерб. градоначальству (1876).—Справка (М. Война).—Справ. листок.—Доклады 1876, II 208, 217—220.

Войнаральская (урожд. Доронина), Надежда Павловна, дочь судебн. следователя в Пензе, жена Порф. Ив. Войнаральс-

ского. Род. ок. 1853 г. Воспитывалась в Витебск. гимназии. В окт. 1873 г. вышла замуж и в нач. 1874 г. вместе с мужем переехала в Москву. В сред. мая т. г. выехала в Саратов и поселилась в квартире при сапожн. мастерской Пельконена. В том же месяце отправлена в Тамбов к П. Федосееву за деньгами. Вернулась в Саратов 31 мая т. г. в день обыска в мастерской и, по совету Дм. Рогачева, хотела уехать в Самару. Арестована в Саратове 1 июня т. г. с Фаресовым на пароходн. пристани. Доставлена в Москву, где дала откровенные показания. По освобождении из-под стражи жила под надзором в Петербурге. Предана 5 мая 1877 г. суду ос. прис. Сената по обвинен. в участии в противозак. сообществе и в распространении запрещ. книг (процесс 193-х). Приговором 23 янв. 1878 г. признана невиновной. В том же году, как политич. неблагонадежная, выслана под надзор полиции в Галич (Костр. губ.). По постановлению ос. совещания от 12 дек. 1881 г., срок надзора продлен на три года.

Справки (Н. Войнаральская, Н. Емельянов, А. Малиновский, А. Фаресов).—Справ. листок.—Бурцев, За сто лет, II, 92.—Госуд. преступления, III, 161 (146), 181 (165), 184 (167—168), 188—191 (171—174), 199—200 (181—182), 202 (184), 262 (239), 265 (241), 319 (291), 330 (301).

Стеногр. отчет, 459, 473, 474, 476—477, 480, 509, 522—524, 529—531, 536, 544.—Л. Зотов, Сарат. охранка, 65.

Войнаральский, Порфирий Иванович, пензенск. мещанин, незакон. сын помещ. Ла-

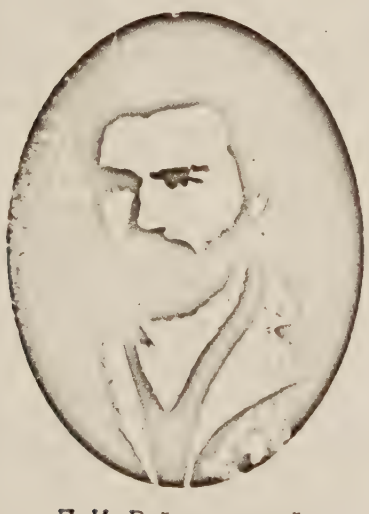

П. И. Войнаральский.

С фотогр. 1874 г.
Из собр. Муз. «Каторга и Ссылка».

рионова и кн. Варвары Мих. Кугушевой. Род. ок. 1844 г. В 1860 г. окончил Пензенск. гимназию. В 1861 г. находился в Моск. ун-те и за участие в беспорядках 12 окт. 1861 г. арестован и по выс. пов. 6 февр. 1862 г. выслан под надзор полиции в Глазов (Вятск. губ.). За вредн. влияние на учащуюся молодежь, по распор. м-ра вн. дел 27 мая 1862 г. переведен в Усть-Сысольск, а оттуда, по той же причине, в марте 1863 г. — в Яренск (Волог. губ.); в мае 1866 г. переведен в Вельск (Волог. губ.). В авг. т. г., вследствие обнаруженной переписки с каракозовцами-земляками Юрасовым и Загибаловым, находился под домашн. арестом, а потом в т. г. переведен в Пинегу (Архангельск. губ.), куда доставлен 13 марта 1867 г.; в июне 1868 г.—в Мезень. В авг. 1868 г. разрешено возвратиться на родину в Пензенск. губ., в имение матери; в 1870 г. поступил на службу; в мае 1873 г. освобожден от надзора. В т. г. избран мировым судьей в Городищенск. у. (Пензенск. губ.), но не был утвержден Сенатом. В 1873—1874 г.г. являлся одним из главных руководителей «хождения в народ», закончившегося процессом 193-х. Во вт. пол. 1873 г. через А. С. Тушинскую вошел в сношения в Петербурге с Чайковским, Кравчинским, Рогачевым, Ковальским и др.; помогал денежно кружку Лермонтова. В дек. т. г. снабдил фальшивыми паспортами на имя семинариста Свиридова и мещан. Вас. Петр. Орлова скрывавшихся от преследования Кравчинского и Рогачева. Оба они жили в Городищенск. у., при чем Рогачев служил у В-го письмоводителем. В конце 1873 г. вместе с Рогачевым организовал в Пензе кружок, в который привлек Эд. Ю. Каменьского, Н. П. Жилинского и др. Пригласил Евг. Судзиловскую поселиться для пропаганды в Пензенск. губ. (в селе Степанове) под видом продавщицы в устроенной им лавке. В февр. 1874 г. познакомился в Москве с кружком Фроленко-Аносова, переселился в Москву, организовал в целях пропаганды столярную и сапожную мастерские, бывшие сборными пунктами для пропагандистов, ходивших «в народ». В его сапожной мастерской работал Иог. Пельконен. Весною 1874 г., по его инициативе и на его средства, было организовано Мышкиным печатание в своей типографии в Москве нелегальных книг. В мае т. г. устроил в Саратове сапожную мастерскую, бывшую под руководством Пельконена. Отпечатанные в типографии Мышкина листы доставлялись Кл. Главдзевич к Жилинскому в Пензу, а самим В-м и Ел. Прушакевич—в Саратов в мастерскую, где производилась брошировка отпечатан. листов. В Саратове проживал под фамилией Козьмы Захар. Смирнова. Вместе с Ив. Селивановым прошел Самарский, Бузулукский и Бугурусланский уезды и заарендовал у Ив. Осокина в селе Бобровки постоялый двор для остановок пропагандистов. Возвратившись в Саратов в нач. июня 1874 г. и узнав об арестах в сапожн. мастерской, отправился тотчас в Пензу. Здесь, желая спасти в случае ареста пожертвованный им на революц. цели капитал, выдал, при помощи мирового судьи Н. И. Энгаурова, безденежный вексель на 26.000 р.

Каменьскому. Затем, в течение июня—июля т. г. последовательно был в целях пропаганды: в Москве (виделся с Мышкиным), в Тамбове (под именем Иванова, мастера из Тулы), в Саратове (устроил агентуру и пропагандировал в плотничьей артели), в Самаре (организовал кружок семинаристов). После путешествия по Корсунск. и Сызранск. уездам, отправился вместе с Над. Юргенсон на пропаганду в Ставропольский у. Вместе с нею был арестован в селе Васильевке 21 июля 1874 г., но успел бежать, и вторично арестован 24 июля 1874 г. в Самаре. Отправлен в Москву, а 24 февр. 1875 г. заключен в Петроп. крепость. 3 янв. 1876 г. переведен в Дом предвар. заключения, откуда вместе с Коваликом бежал 8 апр. т. г., но был задержан на улице. С 20 июля т. г. по 17 окт. 1877 г. снова содержался в Петроп. крепости, после чего переведен опять в Дом предвар. заключения. Предан 5 мая 1877 г. суду ос. прис. Сената по обвинению в участии и организации противозак. сообщества и в распространении преступных сочинений (процесс 193-х). Был отнесен ко второй группе подсудимых; за отказ отвечать суду 29 окт. т. г. был удален из зала заседаний. 20 ноября т. г. снова заключен в Петроп. крепость. Приговором 23 янв. 1878 г. признан виновным: 1) в составлении противозаконного сообщества, 2) в распространении сочинений, имевших целью возбуждение к неповиновению власти, 3) в составлении сочинения «История одного из многострадальных» и 4) в печатании и рассылке означен. сочинения. Приговорен к лишению всех прав сост. и к каторжн. работам в крепостях на 10 лет, при чем суд ходатайствовал о замене каторжных работ ссылкою на поселение в отдаленнейшие места Сибири. По выс. пов. 11 мая 1878 г. оставлены каторжные работы с зачетом в срок их предвар. содержания под стражей. 25 июля т. г. отправлен в Ново-Белгородск. центр. кат. тюрьму; по дороге была сделана неудавшаяся вооруженная попытка Фомина нападения на жандармов с целью его освобождения. До 13 окт. 1880 г. содержался в одиночном заключении в Ново-Белгородск. централе; потом переведен в Миенскую тюрьму для отправления на Кару, куда он прибыл в конце февр. 1882 г. В 1884 г. поселен в Верхоянском округе; в 1888 г. получил разрешение на занятие торговлей и на раз'езды по округу. В 1890 г. переехал в Якутск, где в 1891 г. заведывал образцовой казенной сельско-хозяйств. фермой. В 1890-х г.г. сотрудничал в сибирской прессе (псевдоним «Огоянер»). Получил право приписки в крестьяне, а по манифесту 14 мая 1896 г.—и сокращение срока пребывания в Сибири. В марте 1897 г. получил разрешение на возвращение в Европ. Россию. Выехал в Таврическ. губ. Скоропостижно умер 17 июля 1898 г. в Купянске (Харьк. губ.).

Справки (Гераклитов, Л. Зарудиева, А. Ивановская, Пр. Ивановская, Каменьская, С. Левандовская, Лемени-Македон, Наумов, Э. Негрескул, С. Перелетиковская, Рогачев, Н. Эндауров).—Списки листок.—Доклады 1877, II, 264—286; 1878, II, 228—241.—Татищев, Револ. движение, гл. III, IX.—Ведомость по Волог. губ. (1865—1866).—Список 1852—1879 г.г., л.л. 46, 47.—Список псевдонимов.—Календарь «Народн. Воли» 58—59, 160.—Бурцев, За сто лет, II, 47, 82, 87, 91, 94.—Госуд. преступления, III, 9 (8—9), 19 (18), 43—46 (39—42), 51 (46), 53 (48), 55 (50), 102 (93), 158 (144), 160—163 (146—148), 168 (154), 174 (158), 181—192 (164—175), 195—196 (178—179), 198 (180), 200—208 (182—189), 210 (192), 213 (194), 215—219 (195—200), 222 (202), 224 (204), 226 (205), 231—232 (210—212), 244—255 (222—232), 262 (239), 265 (241), 312 (284), 314 (286), 316 (288), 320 (292), 322—323 (294), 326 (297), 328—329 (299), 332—333 (302—304).—Хроника, 31, 61.—Бурцев, Календарь (Ук.).—Больш. энциклопедия, XXI.—Глинский, Револ. период, I, 143; II, 14 сл., 53 сл., 64 сл., 130 сл.—Новый энцикл. словарь.—Венгеров, Список.—А. Спиридович, История партии соц.-революционеров (Ук.).—М. Покровский, Очерки, IV, 206.—В. Невский, Очерки, I (Ук.).—Словарь Граната, т. 40 (в автобиографиях Н. А. Головиной, С. Ф. Ковалика, С. В. Ястржембского).

А. И. Фаресов, Семидесятники, 172 сл. (П. И. Войнаральский).—С. Ковалик, «Кат. и Сс.» 1924, IV (11), 245—251 (К биографии П. И. Войнаральского).—Б. Козьмин, «Кат. и Сс.» 1928, I (38) (Молодые годы П. И. Воинаральского).—М. Фроленко, «Кат. и Сс.» 1928, IV (41), 82 сл. (Попытка освобождения П. И. Войнаральского).

Стенограф. отчет, 118, 463, 467, 473—480, 522—525, 529—532, 544—545, 607—608.—В. Дебогорий-Мокриевич, Воспоминания, 120.—[И. Майнов], Револ. кружки в Саратове, 6 сл.—Э. Серебряков, Очерки по истории «Земли и Воли», 40 сл.—Н. Морозов, Повести моей жизни, I, 162 сл.—Н. Ашешев, Сс; Перовская, 49, 55 сл.—Степняк-Кравчинский, Царь-чурбан, 113 сл.—Л. Зотов, Сарат. охранка, 64 сл.—О. Аптекман, Земля и Воля (Ук.).—Л. Дейч, 16 лет в Сибири (Ук.).—Д. Клеменц, Из прошлого (Ук.)—В. Ногин, На полюсе холода, 156—157, 159.—П. Лавров, Народники-пропагандисты (Ук.).—М. Кротов, Якутская ссылка 70—80-х г.г. (Ук.).—Н. Чарушин, О далеком прошлом (Ук.).—П. Кропоткин, Записки революционера, 239 сл., 281, 413, 471. — И. И. Попов, Минувшее и пережитое, I—II (Ук.).—В. Короленко, История моего современника, III, 306 сл. — Черный передел, 68. — М. Фроленко, Записки семидесятника (Ук.).—Кара и другие тюрьмы, 58 сл. (Н. Левченко, Побег с Кары); 82 сл. (Ф. Богданович, После побега); 236 (И. Жук-Жуковский, Мартиролог Нерчинск. каторги).—И. И. Попов, С. Ф. Ковалик. М. 1927.—Н. Бух, Воспоминания, 86 сл.

«Колокол» л. 137 (1862), 1136.—«Вперед» № 32 (1876), 252 (Из Петербурга).—«Нар. Воля» X (1884) (Арестная хроника) (Литература парт. «Нар. Воля», 718).—«Быль» (загр.) IV (1903), 4 сл. (Из жизни саратовск. кружков).—И. Джабадари, «Был.» 1906, V, 40 (В неволе).—Н. Виташевский, «Был.» 1906, VII, 108 (Централка).—«Был.» 1906, VIII, 122 (К биографии Желябова и Перовской).—Старик [С. Ковалик], «Был.» 1906, X, 1 сл.; XI, 31 сл., 45 сл. (Движение 70-х г.г. по Большому процессу).—С. Синегуб, «Был.» 1906, X, 45 сл. (Воспоминания чайковца).—А. Скабичевский, «Рус. Мысль» 1906, I, 76 сл. (Под гнетом реакции).—Н. Виташевский, «Был.» 1907, IV, 181 сл. (В Миенской острожницы).—«Был.» 1907, IX, 271 (Записки м-ра Патена).—«Наша страна» (1907), 378 сл. (Н. Виташевский, По Владимирке).—С. Чудновский, «Мин. Годы» 1908, V—VI, 373 (Из дальних лет).—М. Фроленко, «Мин. Годы» 1908, VII, 94 (Из далекого прошлого).—Н. Виташевский, «Мин. Годы» 1908, VII, 106 сл. (В Иркутске 25 лет тому назад).—Г. Осмоловский, «Мин. Годы» 1908, VII, 129 (Карийцы).—«О минувшем» (1909), 244 сл. (М. Фроленко, Из далекого прошлого).—Н. Виташевский, «Гол. Мин.» 1914, VIII, 134 сл. (На Каре).—И. И. Майнов, «Был.» XVIII (1922), 135 сл. (На закате народовольчества).—Ю. Стеклов, «Кат. и Сс.» VI (1923) (Воспоминания о якутской ссылке).—О. Аптекман, «Был.» XXVI (1924) (Д. Рогачев).—С. Ковалик, «Кат. и Сс.» 1924, IV (11), 139 сл. (Революционеры-народники в каторге и ссылке).—Ф. Ковальский, «Кат. и Сс.» 1924, IV (11), 16 сл. (Хождение в народ).—М. Фроленко, «Кат. и Сс.» 1924, IV (11), 9 сл. (Хождение в народ 1874 г.).—М. Чернавский, Кат. и Сс.» 1924, V (12) (И. Н. Мышкин).—«Красн. Архив» «VII (1924),

182 (Автобиография Ширяева).—С. Ястремский, «Каторга. Звено» I (1925), 15 (Кара).—М. П. Сажин, «Пути Революции» 1926, IV (7), 87 (Муравский и Бочаров в Новоисторгеобск. централе).—А. Якимова, «Кат. и Сс.» 1927, VIII (37), 7 сл., 16 (Большой процесс).—О. Аптекман, «Кат. и Сс.» 1927, VIII (37), 188 (В. Г. Короленко).—С. Лившиц, «Кат. и Сс.» 1928, VI (43), 63 (Подпольные типографии 60—80-х г.г.).

Войнаровская, Цезарина Константиновна. См. «восьмидесятые годы».

Войнаровский, Александр, студент Технологич. ин-та. Арестован в Петербурге 16 сент. 1879 г. по делу о тайной литографии (дело Кавского).

Справки (А. Войнаровский, Станкевич).—«Нар. Воля» I (1879) (Хроника арестов) (Литература парт. «Нар. Воля», 63).

Войно (урожд. Чапега), Софья Степановна, жена дворянина. В апреле 1879 г., по распоряж. киевск. ген.-губернатора, вследствие полит. неблагонадежности, выслана под надзор в Орлов (Вятск. губ.). По постановлению особ. совещания от 5 дек. 1881 г., срок надзора продлен на два с половиною года.

Справка (С. Войно).—Список, 1886 г.

Войткевич, Франц Казимирович, мещанин Ковенск. губ. Род. в 1849 г. Бывш. студ. вет. отдел. Мед.-Хир. ак-ии. Проживая в 1877 г. в Петербурге вместе с студ. Ахрамовичем, обыскан в февр. т. г. При обыске найдена револ. литература. Окончил ак-ию со званием ветеринара в 1879 г. В нач. 1900-х г.г.— ветерин. врач в Елани (Сарат. губ.).

Справка (Ф. Войткевич).

Войцехович, Антон, бессрочн. отпускн. рядовой. Проживая в Одессе в 1875 г., привлекался к дознанию по обвинен. в распростран. в конце дек. т. г. револ. литературы.

Справка (А. Войцехович).—Справ. листок.

Войцеховский, воспитанник Житомирск. гимназии. Участник житомирского револ. кружка молодежи в 1877—1878 г.г.

Справка (Войцеховский).

Войцеховский, Леон Иванович, сын шт.-капитана. Род. ок. 1860 г. В 1879 г. был воспитанником Одесского технич. жел.-дорожн. уч-ща: принадлежал к одесск. револ. кружку, организованному в 1878 г. Верцинским и Геллисом. Арестован в апр. 1879 г. по делу об убийстве на Оке двух лодочников. Харьк. воен. судом приговорен к каторжн. работам на 20 лет, уменьшенным по конфирмации до 6-ти лет.

Справки (Л. Войцеховский, Гулидов, С. Меделев, Толмачев).—Справ. листок.

Волгин, Петр Николаевич, сын чиновника. Род. в Курск. губ. в 1853 г. Был студентом Петровск. Землед. ак-ии, потом перешел в Харьк. ун-т. Участвовал в хождении в народ в Екатериносл. губ. Арестован в апр. 1875 г.; содержался в Доме предвар. заключения; привлечен по делу о пропаганде в империи (193) по обвинен. в участии в сходках, устраиваемых Лебедевым, близком знакомстве с моск. пропагандистами и в именин запрещ. книг, а также в участии в Харькове в столярн. мастерской, открытой с револ. целью. По выс. пов. 1 окт. 1876 г. дело прекращено с учреждением гласн. надзора полиции в Харькове. В 1882 г. участвовал в студенч. беспорядках, за что был исключен из ун-та. Служил по акцизу в Подольск. губ., в Кишиневе, Туле. Умер в 1917 г.

Сообщение И. М. Клевенского.—Справки (П. Волгин, С. Платонов).—Справ. листок.—Доклады 1876, II, 255—257.—Ведомость по Харьковск. губ. (1876—1879).—А. Лукашевич, «Был.» 1907, III, 32 (В народ!).

«Волк» («Вовк»)—револ. кличка Ин. Ф. Волошенко (см.).

Хроника, 74.

Волкенштейн, Александр Александрович, дворянин, муж Л. А. Волкенштейн. Род. в 1852 г. Студентом Киевск. ун-та в 1874 г. участвовал в киевск. кружке, известном под именем «киевск. коммуны»; оказывал услуги членам кружка (принял под видом рабочих в своем имении Фроста и Бохановского, вел переписку, способствовал бегству Каблица за границу). Был арестован и содержался в Киевск. тюрьме. Окончив ун-т в 1876 г. со званием лекаря, служи лземск. врач. в Кобеляках (Полт. губ.). Предан 5 мая 1877 г. суду ос. прис. Сената по обвинению в участии в противозак. сообществе (процесс 193-х). Приговором 23 янв. 1878 г. признан невиновным. В администр. порядке подчинен негласн. надзору с воспрещением отлучек. Вторично привлекался к дознанию, возникшему в окт. 1877 г. в Полтавской губ., по обвинению в принадлежности к револ. кружку и в распространении запрещ. литературы. По выс. пов. 6 апр. 1878 г. дело о нем прекращено за недостатком улик. В качестве врача принимал участие в русско-турецк. войне. По возвращении в Россию служил земск. врачом в Черниговск. губ. и находился под негласн. надзором. По агент. сведениям, в 1879 г. доставлял из Петербурга землевольческую литературу. 16 июля 1879 г. после ареста лиц, посещавших земск. врача Борзенского уезда Я. Белого, у которого бывал и он сам, скрылся и был разыскан в авг. 1879 г. в Полтавск. губ. В 1880-х г.г., продолжая врачебную деятельность в Черниг. губ., примыкал к толстовцам. В конце 1890-х г.г., вслед за женою отправился на Сахалин, где, поселившись на посту Корсаковском, получил должность заведующего окружн. лечебницею, в которой фельдшерицей работала его жена. В 1902 г. вместе с нею переехал во Владивосток.

Справки (А. Волкенштейн, Л. Волкенштейн, Е. Левченко, А. Марченко, А. Петрункевич, Е. Присецкая, Я. Стефанович).—Справ. листок.—Доклады 1877, I, 174—185.—Свод указаний (Ук.).—Список 1883 г., III, стр. 8.—Бурцев, За сто лет, II, 92.—Госуд. преступления, III, 113 (103), 133—134 (121—122), 262 (239), 319 (291), 330 (301).—Больш. энциклопедия, XXI.—Бурцев, Календарь (Ук.).

Стенограф. отчет, 294, 297, 301, 302, 304, 320, 322—324, 352, 359—360.—В. Фигнер, Шлиссельб. узники, 21 сл.—Л. А. Волкенштейн, Из тюремных воспоминаний (Ук.).—В. Фигнер, «Был.» 1906, III, 264 (Шлиссельбургская узница).—М. Тригони, «Был.» 1906, IX, 50 (После Шлиссельбурга).—С. Чудновский, «Мин. Годы» 1908, V—VI, 373 (Из дальних лет).

Волков, студент Петровск. Землед. ак-ии. Зимою 1873 г. жил в Москве вместе с М. Фроленко и принадлежал к его кружку.
Справка (М. Фроленко).

Волков, рабочий в Колпине. В 1878 г. на его квартире жил А-др И. Форсман, привлекавшийся по делу «Общ-ва Друзей». Арестован в т. г. вследствие нахождения на его квартире типографск. шрифта.
Справка (А. Форсман).

Волков, ученик Седлецкой гимназии. Обыскан в апр. 1879 г. и привлечен к дознанию по обвинению в распростран. револ. литературы.
Справки (В. Польховский, Э. Соболевский).

Волков, Александр Павлович, мещанин. Род. ок. 1855 г. Привлечен к дознанию, возникшему в апр. 1877 г. в Яросл. губ., по обвинению в распространении среди крестьян Васильковск. вол. (Мышкинск. у.) запрещен. сочинений (дело Соснина). По выс. пов. 14 дек. 1878 г., вследствие откровенных показаний по делу, освобожден от ответственности.
Справка (М. Гаврилов).—Справ. листок.—Доклады 1878, III, 691—699.

Волков, Александр Флегонтович, сын балахнинск. купца. Род. ок. 1856 г. Арестован в окт. 1874 г. в Петербурге под фамилией А. Снегурского и привлечен к дознанию по обвинению в принадлежности к тайн. полит. общ-ву «Русских братьев». По выс. пов. 14 авг. 1875 г. дело о нем прекращено, а сам он выслан под надзор полиции в Арханг. губ. С ноября 1875 г. поселен в Мезени. В марте 1876 г. привлечен вторично к дознанию, по доносу, по обвинению в пропаганде среди крестьян. По выс. пов. 4 ноября 1876 г. дело прекращено. В ноябре т. г. разрешено поселиться под надзором в уезди. городе Яросл. губ.; поселен в гор. Любиме.
Справка (Войлошников).—Справ. листок.—Доклады 1875 (Ук.); 1876, II, 319—320.—Ведомость по Арханг. губ. (1875, 1876).

Волков, Василий (Иванович?), воспитанник Екатеринбургск. гимназии. В нач. 1870-х г.г. участник местн. кружка. Потом был студентом Технологич. ин-та. В 1872 г. посещал собрания на квартире Долгушина.
Справки (В. Волков, А. Жалобин).—С. Синегуб, «Был.» 1906, VIII, 45 (Воспоминания чайковца).

Волков, Захар Никитич, медынск. купец. В 1873 г. привлечен к дознанию по подозрению в участии его в революц. кружке. По выс. пов. дело о нем разрешено в административ. порядке с подчинением его негласн. надзору.
Справка (З. Волков).

Волков, Павел, сын губ. секретаря. Привлечен к дознанию по делу о пропаганде в империи (193) за имение запрещ. книг и «подозрительных» писем. По выс. пов. 19 февр. 1876 г. дело о нем разрешено в административ. порядке с учреждением негласн. надзора.
Справка (Вологодский).—Справ. листок.—Доклады 1876, I, 32 об.

Волков, Петр Степанович, крестьянин слоб. Никитовки (Валуйск. у. Воронежск. губ.), волостной писарь. Род. ок. 1843 г. Арестован в нач. 1875 г. за имение и распростран. среди крестьян запрещ. литературы («История одного крестьянина»). В сент. т. г. заключен в Воронежск. тюрьму. Привлечен по делу о пропаганде в империи (193); по выс. пов. 19 февр. 1876 г. дело о нем разрешено в административ. порядке с подчинением надзору полиции.
Справки (П. Волков, Г. Лихобабенко, Т. М. Роедов, В. Солодунов).—Справ. листок.—Доклады 1876, I, 35 об.; 1876, II, 286—287.

Волков, Петр Филиппович, слушатель Петровск. Землед. ак-ии. Подчинен негласн. надзору за участие в студенч. кружке самообразования, существовавшем в 1871—1872 г.г.
Справка (П. Волков).

Волков, Семен Кузьмич, сын крепостного мещанин г. Сызрани. Род. ок. 1845 г. в с. Станичном (Корсунск. у. Симбирск. губ.). В 1863 г. был в рабочем кружке, организованном Н. Г. Орловым в Спасском затоне (Казанск. губ.). В нач. 1870-х г.г. работал в Саратове на жел. дороге и принимал участие в возникших на дороге беспорядках. Летом 1873 г., переехав в Петербург и поступив на Патронный завод, сблизился с чайковцами. Был участником кружка Низовкина и 31 дек. 1873 г. выбран кассиром библиотеки. Жил на квартире с братьями Петерсонами и Смирновым и вместе с ними арестован 18 марта 1874 г. Содержался в Доме предвар. заключения до февр. 1876 г. привлекался к дознанию по делу о пропаганде в империи (193); по выс. пов. 19 февр. 1876 г. дело о нем прекращено с учреждением гласн. надзора. Арестован 8 ноября 1876 г. и вторично привлекался к дознанию в Петербурге по делу о распространении преступн. содержании среди рабочих Охтинского завода. Был одним из учредителей Северн. Рабочего союза. По выс. пов. 4 июня 1877 г. дело о нем разрешено в административ. порядке с высылкою его в Вологодск. губ. под гласный надзор полиции. Водворен 30 авг. т. г. в Усть-Сысольске. В 1880 г. ходатайствовал о разрешении на вступление в брак с М. Г. Осинской, заключенною в Моск. тюрьме и предназначенной к ссылке в Сибирь. По постановлению особ. совещания 12 окт. 1881 г. срок надзора продлен на четыре года. В апр. 1882 г. разрешено поселиться в Кургане (Тобольск. губ.), где была поселена его жена. Находился в Сибири до 1886 г. С 1887 г. жил в толстовской колонии в Самарск. губ., потом в Казани, Уфе. После революции 1917 г. работал в нефтепромышленном тресте «Эмба-нефть». Умер 5 июня 1924 г.
Ведомости: по Петерб. градоначальству (1876); по Вологодск. губ. (1877—1879).—Справки (С. Волков, М. Осинская, П. Петерсон, Д. Смирнов, Г. Сапшицкий).—Справ. листок.—Доклады 1876, II, 211—213; 1877, I, 144—148.—Госуд. преступления, III, 34 (35).—В. Невский, Очерки, I (Ук.)

Стенограф. отчет, 41, 54.—Н. Батурин. Очерки по истории раб. движения, 34.—Н. Тютчев. В ссылке, 37—Э. Корольчук. Первая рабочая демонстрация в России, 7 сл.—«Листок «Нар. Воли» II (1880) (Хроника преследований) (Литература парт. «Нар. Воля», 259).—В. Бурцев. «Был.» 1906, I, 172 (Северн. Раб. союз).—«Ист.-Рев. Сборник» III (1926) (Ук.) (В. Невский, В. П. Обнорский).—«Ист.-Рев. Сборник» III (1926) (Ук.) (Э. Корольчук. Из истории пропаганды среди рабочих Петербурга во вт. пол. 1870-х г.г.).—В. Невский. «Ист.-Матер.» IV (1927), 153—154 (К вопросу о рабочем движении 70-х г.г.).—М. Бортник. Каторга и Ссылка 1928, II (26), 182, 185 (В 70-е и 80-е г. г. на Трубочном заводе).

Волков, Федор Кондратьевич.

См. «восьмидесятые годы».

Волкова, Анна Федоровна, дочь екатериносл. помещика, домашн. учительница; первая русск. женщина-химик, ученица А. Н. Энгельгардта и П. А. Лачинова. Арестована 1 дек. 1870 г. вместе с женою А. Н. Энгельгардта, вследствие посещения сходок в Лесном ин-те. Освобождена 12 дек. т. г. и подчинена негласн. надзору.

Справки (А. Волкова, Энгельгардт).—Нов. энцикл. словарь.—Венгеров. Список.—«Ист.-Рев. Сборник» I (1924), 18 сл. (О. Аптекман, Зачатки культурного народничества в 1870-х г.г.).

Волкова, Мария Герасимовна—фамилия по мужу М. Г. Осинской (см.).

Волкова, Наталия Семеновна—фамилия, под которой работала в 1875 г. на фабрике О. Сп. Любатович (см.).

Госуд. преступления, II, 164 (134).

Волкова (урожд. Васневская), Христина Ивановна, полька из мест. Любары (Подольск. губ.), жена Ф. К. Волкова. Род. ок. 1855 г. Вместе с мужем во вт. пол. 1870-х г.г. принимала участие в киевск. украинофильск. револ. кружках. По распоряж. из Петербурга, подлежала в конце 1878 г. аресту, от которого освобождена по болезни. По распоряжению киевск. ген.-губернатора в мае 1879 г. была арестована и вследствие политич. неблагонадежности выслана под надзор полиции в Вятку, куда прибыла 16 июня 1879 г. В сент. 1881 г. по болезни переведена в Астрахань. По постановл. особ. совещания 20 янв. 1881 г., срок надзора продлен на два года.

Справка (Х. Волкова).—Свод указаний (Ук.).—Список 1883 г., стр. 16—17.—Список по Вятск. губ.

Волконский, Василий Иванович, сын свящ. Род. ок. 1855 г. Воспитывался в Сарат. дух. сем-рии. Сельск. учитель в с. Сердобы (Петровск. у. Саратовск. губ.). Летом 1875 г. привлечен к дознанию по обвинению в имении книг преступн. содержания, полученных им от Н. К. Поморцева. По выс. пов. 26 мая 1876 г. дело о нем за недостатком улик прекращено.

Справки (В. Волконский, Н. Поморцев).—Справ. листок.—Доклады 1876, I, 133—137; 1877, I, 44.

Волобуев, воспитанник Бердянск. гимназии, участник местн. револ. кружка молодежи, организованного в 1874 г.

Справки (Малиновский, Цибульевский).

Вологодский, бывш. учитель Екатеринбургской гимназии. В 1872 г. принадлежал к местному полит. кружку.

Справки (Вологодский, Е. П. Качка).

Волосков, Константин Степанович, крестьянин Белоостровск. вол. (Петерб. губ.), токарь и слесарь. Род. ок. 1857 г. Арестован в 1877 г. и предан суду по обвинению в участии в убийстве шпиона Шарашкина. Содержался в Доме предвар. закл. с 19 янв. 1878 г. По опред. Сената 31 окт. 1879 г. дело о нем прекращено за отсутствием юридич. улик, но, по постановл. м-ра вн. дел, согласно выс. пов. 29 ноября 1878 г., за участие в «Общ-ве Друзей» сослан под надзор полиции в Вост. Сибирь на шесть лет. В янв. 1880 г. находился в Вышневолоцк. перес. тюрьме. Прибыл в Якутск 29 окт. 1880 г.; ему назначено пребывание в Курбусатском наслеге Борогонск. улуса. По постановл. особ. совещания от 19 окт. 1882 г. срок пребывания в Сибири продлен до сент. 1886 г.

Справки (К. Волосков, В. Шкалов).—Справ. листок.—Доклады 1878, III, 621—641.—Список 1886 г.—М. Кротов. Якутская ссылка 70—80 г.г. (Ук.).—И. Белоконский, «Кат. и Сс.» 1927, II (31), 145 (К истории полит. ссылки 1880-х г.г.).

Волохов, Петр Михайлович, из мещан посада Дубовка (Сарат. губ.). Род. ок. 1853 г. Был народным учителем. В 1874 г. находился в сношениях с пропаг. Бердниковым и Леонтовичем. В 1877 г. служил писцом в Петербурге на Патрон. заводе. 22 дек. т. г. на службе при обыске у него найдена запрещ. литература. Уволен с завода. Сотрудничал в «Нов. Времени» и в «Отеч. Записках». 15 дек. 1879 г. обыскан и арестован; при обыске найдены револ. издания. По распоряжению петерб. ген.-губернатора предназначен к высылке в Вост. Сибирь. В янв. 1880 г. находился в Вышневолоцк. перес. тюрьме, а в ноябре т. г.—в Перми. По распоряж. м-ра вн. дел оставлен на жительстве в Перми под надзором. По постановл особ. совещания от 28 ноября 1881 г. срок надзора продлен на два года.

Справка (В. Волохов).—Справ. листок.—Обзор, II, 19; III, 80.—Венгеров, Список.—В. Короленко, История моего современника, III, 211.—В. Короленко, Письма, I (Ук.).—Госуд. преступления, III, 186 (169).—«Листок «Нар. Воли» II (1880) (Хроника преслед.ований) (Литература парт. «Нар. Воля», 259).

Волошенко, Иннокентий Федорович, сын об.-офицера. Род. в 1848 г. Студент Новоросс. ун-та. Привлечен к дознанию, возникшему в июле 1876 г., по обвинению в распростр. запрещ. книг среди жителей Бекешевской станицы (Кубанск. обл.). По выс. пов. 23 февр. 1878 г. за недостатком улик освобожден от ответственности. По агент. донесениям, принимал участие в убийстве шпиона Тавлеева в Одессе. Зимою 1877—1878 г.г. приезжал в Петербург вместе с Осинским; присутствовал на землевольческом с'езде; принимал участие в янв. 1878 г. в демонстрации на похоронах рабочих, убитых в Петербурге на Патронном заводе. Принимал участие в деятельности южных кружков (кличка «Петро Вовк», «Павлов»). Арестован 24 янв. 1879 г. в Киеве под фамилией Вишнякова; предан суду по делу Осинского. Киевск. военно-окр. судом 13 мая т. г.

приговорен к каторжн. работам на 10 лет. По дороге на Кару бежал 8 февр. 1880 г. из Иркутск. тюрьмы, но через месяц снова

И. Ф. Волошенко.

С фотогр. 1879 г.

Из собр. Муз. «Каторга и Ссылка».

арестован в с. Тунке. За побег прибавлено 11 лет каторжн. работ. Прибыл на Кару в ноябре т. г.; летом 1882 г. увезен с Кары в Петербург, где заключен 18 сент. т. г. в Петроп. крепость, в которой пробыл до 4 июля 1883 г., когда переведен в Дом. предвар. заключения для отправки на Кару; обратно привезен на Кару в 1884 г. В ноябре 1889 г. принял участие в массовом самоубийстве полит. каторжан в знак протеста против наказания Сигиды. 11 сент. 1890 г. выпущен в вольн. команду. Оставался на Каре добровольно вместе с женою П. С. Ивановскою; потом вместе с нею переведен на Акатуй. Поселение отбывал в Селенгинске (Забайк. обл.). В 1906 г. возвратился в Европ. Россию и примкнул к партии соц.-революционеров. Умер в 1908 г. в Полтаве.

Сообщение И. И. Майнова. — Справки (Земенский, Иванченко, Вл. Избицкий, А. Казина, А. Малиновская, Г. Попко, К. Соколов, Спандони). — Справ. листок. — Доклады 1878, I, 47—53.—Список 1879 — 1884 г.г., л.л. 55, 57 об., 63 об., 81 об. — Список псевдонимов. — Свод указаний (Ук.).—Календарь «Нар. Воли», 159.—Бурцев, За сто лет, II, 99, 103, 112.—Большая энциклопедия, XXI.—Хроника, 73, 79, 136.—Б. Глинский, Рев. период, II, 293 сл.—Бурцев, Календарь.—Словарь Граната, т. 40 (Автобиография П. С. Ивановской).

Процесс социалистов, 5.—В. Дебогорий-Мокриевич, Воспоминания, 311, 376, 454, 519.—Д. Кеннан, Сибирь и ссылка, II, 219, 221.—Я. Стефанович, Дневник карийца, 12 сл.—В. Богучарский, Активн. народничество (Ук.).—О. Аптекман, Земля и Воля (Ук.).—А. В. Прибылев, От Петербурга до Кары (Ук.).—Л. Дейч, 16 лет в Сибири (Ук.).—Н. Чарушин, О далеком прошлом (Ук.).—М. Фроленко, Записки семидесятника (Ук.).—Кара и другие тюрьмы, 105 (С. Богданов, Смерть П. Г. Успенского); 237 (Жук-Жуковский, Мартиролог Нерчинск. каторги).

«Листок «Земли и Воли» V (1879) (Киевские [illegible]) (Револ. журналистика 70-х г.г., 477).—«Н. [illegible] (1879) (Биограф. заметки о Вал. Осинск[illegible] парт. «Нар. Воля», 111).—П. Поливанов [illegible] 1906, II, 276 (Отрывки из писем б. шли[illegible]) М. Попов, «Был.» 1906, XII, 125 сл. (Н. [illegible]) Р. Стеблин-Каменский, «Был.» [illegible] V, [illegible] (Гр. А. Попко).—М. Попов, «Мин. Годы» [illegible] II, [illegible] (Из моего прошлого).—Г. Осмоловский, «Мин. Годы» 1908, VII, 129 (Карийцы).—Ф. Кон, «Кат. и [illegible]» III (1922), 7 сл. (На Каре).—Р. Кантор, «Кат. и [illegible]» V (1923), 179, 183 (Побег из Иркутск. [illegible] в [illegible] 1880 г.).—Я. Белый, «Кат. и Сс.» VI (1923), [illegible] (Воспоминания ссыльного).—П. Щеголев, «Кр. Арх.» VI (1924), 85 сл. (Нечаев в Алексеевск. [illegible]).—Ястремский, «Канд. Звон» I (1925), 8 сл. (Кара).—С. Мартынов, «Канд. Звон» I (1925), 169 (Давно минувшее).—«Пути Револ.» II (1925), 244 (Письмо Ф. Я. Кона).—Е. Ярославский, «Кат. и Сс.» 192[illegible] (27), 204 сл. (С. И. Мартыновский).—Г. Ф. [illegible]ская-Бохановская, «Кат. и Сс.» 1925, V (4), 50 (Автобиография).

Волошенко, Прасковья Семеновна — фамилия по мужу Пр. Сем. Ивановской (см.).

О. Аптекман, Земля и Воля (Ук.).

Волошина (по мужу Смирнова), Вера Алексеевна, дочь поручика. Род. ок. 1849 г. в Петербурге. Вольнослушательница Надеждинск. родовспомогат. заведения в Петербурге. В 1872 г. была близка к студенч. нелегальн. кружкам; организовала «коммуну» на Выборгск. стороне. Вследствие политич. неблагонадежности выслана под негласн. надзор в Солигалич (Костр. губ.). В 1875 г. получила разрешение вернуться в Петербург и, по распоряж. м-ра вн. дел от 3 июня 1875 г., подчинена надзору. В июле 1876 г. выехала в Ростов-на-Д., где жила под надзором.

Ведомость по Петерб. градоначальству (1876).—Справки (В. Волошина, А. Ивановская, И. Сергеев).

Волощук, Капитон Мартынович, аккерманск. мещанин. Род. ок. 1844 г. Работал на фабрике Фендриха в Одессе столяром. Участник Южно-Российск. раб. союза Заславского. Арестован, но вскоре освобожден под денежн. поручительство. 24 марта 1877 г. предан суду особ. прис. Сената, которым 27 мая т. г. признан виновным в участии в преступном сообществе и приговорен к трехмесячн. аресту и к отдаче под надзор полиции на три года.

Справка (М. Волощук). — Ведомость по Одесск. градоначальству (1878 — 1879). — Бурцев, За сто лет, II, 90.—Госуд. преступления, II, 485 сл.—Б. Глинский, Револ. период, II, 97.—В. Невский, Очерки, I (Ук.).—П. Лавров, Народники-пропагандисты (Ук.).—Южно-русские рабочие союзы (Ук.).

Волховская, Мария Осиповна — фамилия по мужу М. О. Антоновой (см.).

Волховский, Феликс Вадимович, дворянин. Род. в Полтаве в 1846 г. Воспитывался во 2-ой Петербургской и 1-й Одесской гимназиях. В 1863 г. поступил на юрид. фак. Моск. ун-та. В 1866 г. привлечен к дознанию Моск. следств. комиссией по делу 4 апр. 1866 г., как секретарь малоросс. общины (студ. землячество), существовавшей при ун-те в 1863—1866 г. г. Освобожден от взыскания. Вторично привлечен к дознанию выс. учр. следств. комиссией

и арестован в нач. февр. 1868 г. по делу о «Рублевом Обществе», организованном им и Герм. Ал. Лопатиным для распростра-

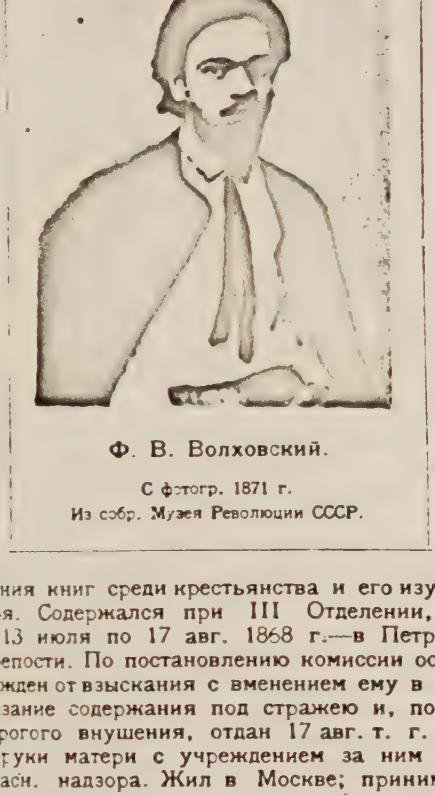

Ф. В. Волховский.

С фотогр. 1871 г.
Из собр. Музея Революции СССР.

нения книг среди крестьянства и его изучения. Содержался при III Отделении, а с 13 июля по 17 авг. 1868 г.—в Петроп. крепости. По постановлению комиссии освобожден от взыскания с вменением ему в наказание содержания под стражею и, после строгого внушения, отдан 17 авг. т. г. на поруки матери с учреждением за ним негласн. надзора. Жил в Москве; принимал участие в моск. кружке самообразования; служил в библиотеке книжн. магазина Черкесова. Участвовал в студенч. движении 1869 г.; был в сношениях с П. Г. Успенским и др. нечаевцами. Арестован 16 апр. 1869 г. в Москве; 15 июня т. г. доставлен в Петербург и в тот же день заключен в Петроп. крепость, в которой находился до 11 июля 1870 г., когда был перемещен в срочную тюрьму. Причислен к первой группе нечаевцев и предан суду особ. прис. Петерб. суд. палаты по обвинению в том, что, умыслив ниспровергнуть правительство, совершил для этого подготовит. действия. 15 июля 1871 г. признан по суду оправданным. Вместе с М. О. Антоновой, на которой женился в июле 1871 г., поселился в стан. Барсуковской (Баталпашинского у. Кубанской обл.), а в авг. 1872 г. переехал в Ростов-на-Дону. Во втор. половине 1872 г. вместе с Чудновским выпускал рукописн. журнал «Вперед». Проживая в Одессе, где служил в городск. думе, примкнул в 1873 г. к чайковцам и был организатором аналогичных кружков в Одессе и Херсоне. Летом 1874 г. находился в близких сношениях с одесскими пропагандистами (Франжоли, Макаревич, Жебуневы и др.). Арестован в авг. 1874 г. и доставлен в Москву; 21 ноября т. г., при помощи Вс. Лопатина, сделал неудавшуюся попытку к бегству. Переведен в Петербург и с 14 янв. по 12 дек. 1875 г. содержался в Петроп. крепости, после чего переведен в Дом предвар. заключения. Предан 5 мая 1877 г. суду ос. прис. Сената по обвинению в участии в противозакон. сообществе, в распространении преступн. сочинений и в попытке к бегству (процесс 193-х). На заседании 25 ноября 1877 г. отказался отвечать на вопросы суда и 26 ноября удален из залы заседания. 30 ноября т. г. снова заключен в Петроп. крепость. Приговором 23 янв. 1878 г. признан виновным во вступлении в противозакон. общ-во со знанием его преступных целей и в попытке побега и присужден к лиш. всех особ. лично и по состоян. присв. прав и преимущ. и к ссылке в Тобольск. губ. По выс. пов. 11 мая 1878 г. приговор утвержден. 18 июля т. г. передан из Петроп. крепости для отправки в Сибирь. 8 авг. т. г. водворен в Тюкалинске (Тобольск. губ.), а в авг. 1881 г. переведен в Томск, в котором пробыл до 13 марта 1889 г. Принимал деятельное участие в «Сибирск. Газете» (подписывался: «Ив. Брут», «В глуши расцветший василек») и входил в состав редакции. В 1889 г. переехал в Иркутск; был систематически высылаем из Иркутска, Читы, Троицкосавска. 16 авг. 1889 г. через Владивосток бежал в Америку; с 1890 г. жил в Лондоне. В 1891 г. вел издание в Лондоне газеты «Free Russia». Комитетом «Фонда Вольн. Русск. Прессы» было поручено ему ближайшее заведывание изданием «Летучих листков». Впоследствии принимал участие в партии соц.-революционеров. Умер в Лондоне 21 июля (3 авг.) 1914 г.

Справка (Ф. В. Волховский).—Справ. листок.—Нечаевск. дело (III Отдел.).—Татищев, Револ. движение, IX, прилож. К, X, XI.—Список 1852—1879 г.г., л.л. 29, 29 об., 30 об., 38, 45, 46.—Доклады 1875 (Ук.); 1877, I, 81—86; 1878, II, 228—241.—Календарь «Нар. Воли», 160.—Бурцев, За сто лет: II, 78, 79, 82, 83,91, 94, 135.—Список 1899 г., стр. 130—131.—Хроника, 57, 259.—Госуд. преступления, III, 15 (13—14), 19 (17), 21—23 (19—21), 44 (40), 48 (44), 141 (129), 144—146 (131—133), 149 (136), 258—259 (235—236), 262 (239), 265 (241), 267 (243), 312 (284), 318—319 (290), 321 (292), 325 (295), 326 (297), 328 (299), 332—333 (302—304).—Больш. энциклопедия, XXI.—Глинский, Револ. период, I, 386, 397, 401, 431; II, 19 сл.—Новый энц. словарь.—Венгеров, Список.—Бурцев, Календарь (Ук.).—А. Спиридович, История партии соц.-революционеров (Ук.).—Н. В. Здобнов, Материалы для словаря, 17.

Ф. Волховский, Друзья среди врагов. СПБ., 1906.—Памяти Л. Э. Шишко. Сборник (Ф. Волховский, Л. Шишко).—Г. А. Лопатин. Автобиография..., 27—43 (Рублевое Общество).—Некрологи: Н. В. Чайковский, «Гол. Мин.» 1914, X, 232—235 (Ф. В. Волховский).—«Ист. Вестн.» 1914, X, 340.—«Речь» 1914, № 221 от 19 авг.—«Русск. Вед.» 1914, № 190.

Стенограф. отчет, 24, 32—33, 41—43, 65—68, 71—72, 109—110, 374, 411, 412, 414, 415, 448—451, 453.—[Л. Тихомиров], В подполье, 96, 103 сл.—Д. Кеннан, Сибирь и ссылка, I, 247 сл., 256 сл., 379.—Н. Морозов, Повести моей жизни, I, 297; II, 13 сл., 133; III, 233.—Н. Ашешев, А. И. Желябов, 19 сл.—Л. Дейч, Баловень судьбы, 67.—О. Аптекман, Земля и Воля (Ук.).—Л. Дейч, 16 лет в Сибири (Ук.).—Д. Кле-

менц. Из прошлого (Ук.).—П. Лавров, Народники-пропагандисты (Ук.).—В. Бурцев, Воспоминания, I (Ук.).—И. И. Попов, Минувшее и пережитое, I—II (Ук.).—Н. А. Чарушин, О далеком прошлом (Ук.).—П. Аксельрод, Пережитое, 106, 117.—Л. Тихомиров, Воспоминания (Ук.).—И. И. Попов, Г. А. Лопатин. М., 1926, стр. 16—17.

«Прав. Вестн.» 1871, №№ 156 (обвинит. акт), 158, 159—160 (об'яснения Волховского), 163, 164 (речь прокурора), 167 (речь защити. Урусова), 168 (ответные речи, последнее слово, приговор).—«Вперед», т. III (1875), 170, 274 (Государственная опасность).—«Вперед», т. V (1877), стр. II сл. (Документы по треповскому избиению полит. арестантов).—Ралли, «Был.» 1906, VII, 139 (С. Г. Нечаев).—С. Синегуб, «Был.» 1906, X, 46 сл. (Воспоминания чайковца).—Старик [Ковалик], «Был.» 1906, X, 1 сл.; XI, 37 сл. (Движение 70-х г.г. по Больш. процессу).—С. Жебунев, «Был.» 1907, V, 267 сл. (Отрывки из воспоминаний).—«Был.» 1907, IX, 272 (Записка м-ра Палена).—А. Иванчин-Писарев, «Был.» 1907, X, 48 (Гл. Успенский и революционеры 70-х г.г.).—«Наша страна». Сборник (1907), 180, 193 сл. (С. Сватиков, Студенческое движение 1869 г.); 331 сл. (С. Чудновский, Отрывки из воспоминаний. 1872—1873 г.г.).—С. Чудновский, «Мин. Годы» 1908, IV, 231; V—VI, 351 сл. (Из дальних лет).—«Был.» (загр.) XI—XII (1909), 150 (Донос царю о русск. эмиграции).—И. Янжул, «Русск. Стар.» 1909, XI, 253; XII, 509 (Воспоминания о пережитом).—И. Попов, «Гол. Мин.» 1914, I, 296 (Прошлое и настоящее Петерб. ун-та).—Л. Никифоров, «Гол. Мин.» 1914, V, 189 сл. (Мои тюрьмы).—И. Торгашев, «Гол. Мин.» 1914, X, 130 (Сибирские воспоминания. 1883—1903 г.г.).—В. Богучарский, «Гол. Мин.» 1915, IV, 213—214 (Общественное движение 60-х г.г.).—А. Успенская, «Был.» XVIII (1922), 27—28 (Воспоминания шестидесятницы).—О. Аптекман, «Был.» XIX (1922), 125 сл. (Флеровский-Берви и чайковцы).—«Кат. и Сс.» 1924, III (10) (Письма В. Шаганова).—«Кат. и Сс.» 1924, IV (11) (Письма Геллера).—Н. Чарушин, «Кат. и Сс.» 1925, II (15), 100 (Что было на собрании у проф. Таганцева).—В. Перовский, «Кат. и Сс.» 1925, III (16), 23; IV (17), 67 сл. (Мои воспоминания).—«Ист.-Рев. Сборник» III (1926) (Ук.) (В. Невский, В. П. Обнорский).—И. Белоконский, «Кат. и Сс.» 1927, II (31), 145 (К истории полит. ссылки 80-х г.г.).—А. Якимова, «Кат. и Сс.» 1927, VIII (37), 8 сл. (Большой процесс).—С. П. Швецов, «Кат. и Сс.» 1928, III (40), 74; IV (41), 91 сл. (Культурное значение политич. ссылки в Зап. Сибири).—К. Терешкович, «Кат. и Сс.» 1928, V (42), 77 сл. (После каторги в эмиграции).

Вольмер, Герш. Род. в Минске. В 1875 г. жил в Бродах. При дознании по делу о пропаганде в империи (193) выяснилось, что он способствовал ввозу из-за границы нелегальн. литературы.

Справка (Г. Вольмер).

Вольников, Афанасий Наркизович, сын крестьянина. Род. в с. Беляках (Хорольск. у.) ок. 1852 г. По окончании Полтавск. гимназии поступил в 1869 г. в Харьк. ветерин. ин-т, из которого в 1873 г. перешел в Мед.-Хир. ак-ию. В Петербурге принадлежал к револ. кружку, организованному Голоушевым. Арестован в авг. 1874 г. и привлечен по делу о пропаганде в империи (193) за знакомство с лицами, принадлежавшими к преступн. сообществу. Находился под стражей 1 год и 10 месяцев; обнаружил признаки душевн. расстройства и в 1876 г. помещен в Казанск. окр. лечебницу. По выс. пов. 15 июля 1876 г. дело о нем разрешено в администр. порядке с подчинением его надзору полиции. С 1876 г. находился в Казанской, Харьковской и Полтавской психиатрич. больницах. С авг. 1877 г. поселен у отца в Хорольск. уезде.

Справка (А. Вольников).—Доклады 1876, I, 161—164.—Ведомость по Казанск. губ. (1876—1877)

Вольский, Дмитрий Михайлович—нелегальн. фамилия Дм. Мих. Рогачева (см. Госуд. преступления, III, 215 (196).

Вольфсон, Моисей Элиашевич, виленск. мещанин. Род. ок. 1851 г. В 1875 г. входил в виленск. рев. кружок, основанный Давидовичем. Привлечен к дознанию по обвинению в участии в кружке, вербовке новых членов, распростр. книг и сборе денег. Был арестован и содержался под стражей с 30 марта 1876 г. По выс. пов. 18 ноября 1876 г. дело о нем разрешено в администр. порядке с высылкою его, как лица крайне вредного в политич. отношении, в Вятскую губ. под гласн. надзор. С 24 янв. 1877 г. поселен в Нолинске, откуда бежал за границу 1 июня 1878 г.

Ведомость по Вятск. губ. (1877—1878).—Справки (Вайнштейн, П. Об'едов, Г. Самеле).—Доклады 1876, II, 351—359.—Список 1883 г., стр. 20; 1899 г., стр. 131—132.—Л. Дейч, За полвека, I, 68 сл.—Н. Бухбиндер, История еврейск. раб. движения (Ук.).—«Ист.-Рев. Сборник» I (1924), 53 сл. (Н. Бухбиндер, Из истории рев. пропаганды среди евреев в России в 70-х г.г.).

Вольфсон, Нахим (Наум) Юделевич, еврей, мещанин. Род. в Бобруйске ок. 1850 г. В 1875 г. исключен из Виленск. еврейск. ин-та; жил в Ельце, принадлежал в местн. револ. кружку. В марте 1876 г. скрылся за границу; в том же году явился в Дрездене в русск. миссию и рассказал о своей прежней деятельности. Был задержан и предназначен к отправке в Россию.

Справки (Н. Вольфсон, Р. Нотек, Эдинберг).—«Ист.-Рев. Сборник» I (1924), 41 (Н. Бухбиндер, Из истории револ. пропаганды среди евреев в 1870-х г.г.).

Вольхин, Александр, канцел. служитель в Екатеринбургск. окружн. суде. Род. ок. 1855 г. Принадлежал к местн. кружку, организован. Е. Качкою. В авг. 1875 г. привлечен к дознанию по обвинению в распространении в Пермск. губ. запрещ. книг, полученных им от Гр. Попова. По выс. пов. 11 ноября 1876 г. дело о нем разрешено в администр. порядке с учреждением строгого надзора полиции по месту жительства—в Екатеринбурге.

Ведомость по Пермск. губ. (1879).—Справки (А. Вольхин, Е. Качка).—Справ. листок.—Доклады 1876, I, 321—323.

Вольхина, Рахиль Сафоновна, дочь колл. асессора. Училась в Екатеринбургск. гимназии и в нач. 1870-х г.г. входила в екатеринбургск. кружок, организован. Е. Качкою. В 1873 г., проживая в Петербурге и состоя на акушерск. курсах, была обыскана и состояла под надзором по подозрению в распростр. револ. литературы.

Справка (Р. Вольхина).

Волянский, Никон Иванович, сын священ. Род. ок. 1861 г. В нач. 1879 г. уволен из Каменец-Подольск. дух. сем-рии за стойкое сопротивление с начальством. В июле т. г. привлечен по делу Крыжановского, обвинявшегося в ограблении для револ. целей почты около местн. Ярмолинец (Каменец-Подольск. губ.). Арестован в Брацлавск. уезде. Киевским военно-окр. судом 10 окт. т. г. приговорен

к четырем годам каторжн. работ, заменен-ных по конфирмации, в виду несовершен-нолетия, четырехмесячн. тюремн. заклю-

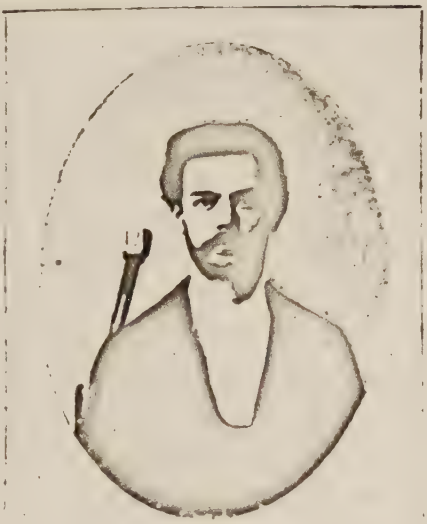

Н. И. Волянский.

С фотогр. нач. 1880-х г.г.
Из собр. Библ-ки Коммун. Академии.

чением, каковое он отбывал в Каменец-Подольск. тюрьме. В нач. 1880 г. снова при-влекался по делу гимназ. Пясецкого и, по распоряжению киевск. ген.-губернатора от 20 апреля т. г., выслан под надзор полиции в Мезень (Арханг. губ.). В февр. 1881 г. при-влечен к дознанию по обвинению в воору-жен. нападении в Мезени на наблюдающего за полит. ссыльными, а 4 марта т. г. при-нимал участие в демонстрации ссыльных по поводу смерти Александра II. Постановле-нием особ. совещания от 24 окт. т. г. сослан в Западн. Сибирь на пять лет. Водворен в г. Тару (Тобольск. губ.), откуда бежал 2 февр. 1883 г., а 20 авг. т. г. задержан в г. Баре (Подольск. губ.) с фальшивым паспортом на имя Вас. Серг. Коронина. Во время препровождения в Каменец-Подольск был освобожден из-под стражи Ста-родворским и в феврале т. г. перебрался за границу. В нач. 1890 г. состоял учителем в Тульче, жил под фамилией Ник. Белова; в февр. 1891 г., по изгнании русск. эми-грантов из Болгарии, жил в Бухаресте, потом в Константинополе; в дек. т. г. пе-реехал в Швейцарию. В 1893 г. ходатай-ствовал о дозволении возвратиться на ро-дину, что и было ему разрешено по выс. пов. 18 ноября т. г., при условии подчине-ния гласн. надзору полиции на пять лет с ограничением места жительства.

Справки (Н. Волянский, К. Мамиконьян).—Справ. листок.—Обзор, VIII, 79.—Список, 1886 г.—Список 1890 г., стр. 98—99.—Хроника, 90, 248.—Бурцев, Заг. лет, II, 100, 116.—Больш. энциклопедия, XXI. Б. Титлинов. Молодежь и революция, 35.—Л. Тихомиров. Воспоминания (Ук.).—«Был.» 1906, IV, 21

(Дегаевщина).—И. Белоконский, «Кат. и Сс.» 1927 II (31), 145 (К истории полит. ссылки 80-х г.г.).

Вонлярлярский, Александр Петрович, сын шт.-капитана, дворянин Нижегор. губ. Род. в 1857 г. Воспитанник Моск. технич. уч-ща. Был обыскан и арестован 6 апр. 1879 г., при чем при обыске найдены запрещ. книги. По определен. моск. ген.-губернатора 30 апр. т. г. дознание о нем прекращено.

Справка (А. Вонлярлярский).

Воисович, Казимир Людвигович, житомирск. мещанин. Ходатай по делам. В 1879 г., заподозренный в подстрекательстве крестьян к неповиновению, выслан, по распоряж. киевск. ген.-губернатора, под надзор в Балтский уезд (Подольск. губ.), а в ноябре т. г. перемещен в Вологодск. губ.

Справка (Каз. Воисович).

Воисович, Ксаверий Юлианович, слесарь. Род. в Варшавск. губ. ок. 1848 г. Работал в мастерских Варшавско-Венск. жел. дороги. В 1878 г. принимал деятельное участие в револ. пропаганде среди варшавск. рабочих. Был привлечен к дознанию (дело 137), но в мае т. г. успел скрыться за границу. По выс. пов. 2 апр. 1880 г. дело о нем при-остановлено до его разыскания. В 1890-х г.г. проживал в Бухаресте.

Справка (К. с. Воисович).—Справ. листок.—Доклады 1880, I, 64—135.—Список 1883 г., стр. 17; 1889 г., стр. 132.—Хроника, 333.—И. Воликовичер, Начало социал. рабоч. движения в Польше, I (Ук.).—«Ист.-Рев. Сборник» III (1926) (Ук.) (В. Невский, В. П. Обнорский).

Во[е]исович, Мария Юлиановна, дочь дворянина. Уроженка Волынск. губ. Учитель-ница. В 1878 г. принимала деятельн. уча-стие в пропаганде среди рабочих Варшавы. Во время дознания (дело 137) скрылась. Дело о ней, по выс. пов. 2 апр. 1880 г., при-остановлено впредь до разыскания.

Справка (М. Воисович).—Справ. листок.—Доклады 1880, I, 64—135.—Список 1883 г., стр. 18.

Воисовский, Игнатий, бывш. студент Технологич. ин-та. Род. в Варшавск. губ. ок. 1852 г. За участие в беспорядках, происхо-дивших в 1874 г. в ин-те, по распоряж. м-ра вн. дел от 12 дек. 1874 г., подчинен секретному надзору с янв. 1875 г. в с. Че-репине (Таращан к. у.).

Ведомость по Киевск. губ. (1878—1879).

Вончаков, Василий Васильевич, студент Харьковск. ун-та. Род. ок. 1855 г. В кон-це 1875 г.—нач. 1876 г. участвовал в харьк. студенч. револ. кружке. Арестован 17 февр. 1876 г. на сходке в квартире студ. А. И. Архангельского, при чем при обыске най-дены запрещ. книги. В 1880 г. предан суду и 23 марта т. г. Харьковск. военно-окружн. судом приговорен к ссылке на поселение в отдал. места Сибири, при чем суд ходатай-ствовал о замене ссылки заключением в смирит. доме на два месяца. Помилован 1 апр. т. г. по ходатайству ген.-губернатора в виду его искреннего раскаяния и несовер-шеннолетия.

Справка (В. Вончаков).

Воробьев, Александр Иванович, сын купца. Род. в Борзне (Черниг. губ.) в 1855 г.

Был студентом Киевск. ун-та и за участие в беспорядках в марте 1878 г. уволен из ун-та на два года с подчинением надзору полиции. С 1878 г.—студент Мед.-Хир. ак-ии. Жил под надзором. В 1881 г. получил звание лекаря. В нач. 1900-х г.г.—земский врач в Черниговск. губ.

Ведомость по Петерб. градоначальству (1878—1879).—Справка (А. Воробьев).—Медиц. список.

Воробьев, Федор Вакулович, ростовский мещанин. Род. ок. 1823 г. Принимал деятельное участие в револ. кружке, организованном весной 1877 г. в Ростове-на-Д. среди рабочих Ростово-Владикавказск. жел. дороги. Арестован 16 окт. 1877 г. и заключен тогда же в тюрьму. По выс. пов. 2 авг. 1878 г. дело о нем разрешено в администр. порядке с высылкою его в Вост. Сибирь под надзор полиции; поселен в с. Тунке (Иркутск. губ.). По постановлению особ. совещания 10 мая 1882 г., срок надзора продлен на два года. По возвращении в Евр. Россию жил в Одессе.

Сообщение И. И. Майнова.—Справка (Ф. Воробьев).—Доклады 1878, II, 434—442.—И. Белокоинский, «Кат. и Сс.» 1927, II (31), 145 (К истории полит. ссылки 80-х г.г.).

Воробьева, Екатерина Николаевна, бывш. слушательница женск. курсов при Мед.-Хир. ак-ии. Проживая в Петербурге, принимала участие в 1874—1876 г.г. в револ кружках. Была близка к пропаг. Т. Стронской.

Справки (Е. Воробьева, Т. Стронская).

Ворожейкина, Мария (Марфа?) Александровна, дочь пот. поч. гражданина. Род. ок. 1853 г. Училась в частном полтавск. пансионе. В 1875 г. привлекалась к дознанию по делу о пропаганде в империи (193) по подозрению в распространении рукописи прест. содержания, полученной ею от А. Синкевич. По выс. пов. 19 февр. 1876 г. дело о ней прекращено за недостатком улик. В 1880 г. жила в Петербурге.

Справки (М. Ворожейкина, Е. Пискуновская).—Справ. листок.—Доклады 1876, I, 135 об.

Вороненко, Василий Павлович («Вороненок»)—прозвище мещ. В. П. Павлова м.).

Доклады 1878, I, 21—22.

Воронец, Сергей Ильич, дворянин Смоленск. губ. Род. ок. 1854 г. Бывш. студент Технолог. ин-та. По агент. сведениям, проживая в 1878—1879 г.г. в с. Богородицком (Дорогобужск. у.) в имении своей матери, вел пропаганду среди крестьян.

Справки (С. Воронец, Никитины).—Справ. листок.

Воронец, Эммануил Дмитриевич, дворянин Купянск. у. (Харьк. губ.). Род. ок. 1859 г. Вследствие политич. неблагонадежности, выслан по распоряж. харьк. ген.-губернатора от 19 июня 1879 г. под гласн. надзор полиции в Олонецк. губ. Со 2 июля т. г. водворен в Повенце. В 1882 г. из Повенца выслан в Зап. Сибирь на пять лет и поселен в г. Тара (Тобольск. губ.); по окончании срока возвратился в Европ. Россию.

Сообщение С. П. Швецова.—Ведомость по Олонецк. губ. (1879).—Справ. листок.

Воронин, сын слесаря. По агент. сведениям, проживая в 1879 г. в Кадниково (Пермской губ.), принадлежал к тайному револ. общ-ву.

Справка (Воронин).

Воронин, Михаил Григорьевич, ярославск. мещанин. Род. в 1851 г. Учился в Романово-Борисогл. прих. уч-ще. Служил приказчиком в Петербурге. Арестован в апр. 1879 г. и содержался в Доме предвар. заключения по обвинению в преступн. пропаганде. По выс. пов. 15 авг. 1879 г. подвергнут четырех месячн. тюремн. заключению и выслан из Петербурга в Ярославск. губ. под надзор полиции. Постановлением особ. совещания от 18 января 1882 г. срок надзора продлен на три года.

Справки (М. Воронин, В. Заботин).—Справ. листок.

Воронков, Василий Прокофьевич, крестьянин с. Белый Омут (Зарайск. у. Рязанской губ.), сын портного. Род. ок. 1856 г. Жил в Самаре. Арестован в Ставрополе-Самарском 7 окт. 1875 г. вместе с Н. П. Воронцовым и привлечен по делу о пропаганде в империи (193) за имение запрещ. сочинений, найденных у него при аресте. По выс. пов. 31 янв. 1876 г., по выдержании под арестом в течение семи дней, подчинен надзору полиции.

Справки (В. Воронков, Н. Воронцов, О. Сахарова).—Справ. листок.—Доклады 1876, I, 9—10.

Воронков, Михаил Федорович, дворянин Воронежск. губ. Род. ок. 1852 г. По окончании Воронежск. воен. гимназии поступил в 1869 г. в Михайл. артил. уч-ще, которое окончил в 1872 г., и определен в чине прапорщика в 1 батар. 4 резервн. артил. бригады. Находясь в уч-ще, был участником нелегальной кассы, заведывал тайн. библиотекой и находился в близких отношениях с кружком «артиллеристов» (Емельянов, Усачев и др.). В 1873 г. в чине подпоручика вышел в отставку и поступил в Петровск. Земледел. ак-ию, из которой вышел в мае 1874 г., не окончив курса. Проживая в Москве, сблизился с Рогачевым, с которым распространял запрещ. сочинения, посещал мастерскую Войнаральского, за что привлечен по делу о пропаганде в империи (193). По выс. пов. 12 авг. 1876 г. дело о нем прекращено. В 1874 г. жил в Смоленск. губ., в имении своего товарища Леонтовича, занимался полевыми работами и вел пропаганду среди крестьян. В 1875 г., работая в Киеве в железнодорожн. мастерских, принадлежал к киевск. револ. кружку. До постановления в 1875 г. об особом за ним надзоре скрылся и был арестован 9 сент. 1875 г. в Киеве на квартире Геси Гельфман с подложн. паспортом на имя крестьян. Сосницк. у. (Черниг. губ.) Мих. Петрова. Содержался в Киевск. тюр. замке. Привлечен ко второму дознанию, возникшему в марте 1876 г. в Киеве, по делу о револ. пропаганде в Киеве. 26 сент. 1876 г. заключен в Петроп. крепость, в которой находился до 15 февр. 1877 г., когда был переведен в Дом предвар. заключения. Предан

30 ноября 1876 г. суду ос. прис. Сената по обвинению в участии в противозак. сообществе и в распространении преступн. сочинений (процесс 50-ти). 14 марта 1877 г. признан виновным и приговорен к лишен. всех особ. и по сост. присв. прав и преим. и к ссылке на житье в Томск. губ. Ходатайство его отца о помиловании не было удовлетворено; по выс. пов. 14 авг. 1877 г. лишен прав. В ноябре т. г. водворен в Каинске (Томск. губ.). По выс. пов. 30 марта 1878 г. второе дело о нем (принадлежность к киевск. кружку) прекращено в виду последовавшего более тяжелого наказания. Умер в Каинске в дек. 1878 г.

Справки (М. Воронков, Гельфман, Г. Лепешин, Нефедов, В. Прокудин, Рогачев, Г. Сигрянский).—Справ. листок.—Список 1852—1879 г.г., стр. 42 об.—Доклады 1876, II, 206, 218—220; 1877, II, 186—197; 1878, I, 121—134.—Госуд. преступления, II, 182—184 (149—150), 217—218 (177—178), 398 (324), 400 (325).—Бурцев, За сто лет, II, 90.—Больш. энциклопедия, XXI.—Б. Глинский, Рев. период, II, 90 сл.

Стенограф. отчет, 467.—В. Иохельсон и Р. Кантор, Г. Гельфман, 24.—«Вперед» т. V (1877), 68 (Тюремные пытки в России).—«Земля и Воля» IV (1879) (Некролог) (Револ. журналистика 70-х г.г., 323).—А. О. Лукашевич, «Был.» 1907, III, 20 (В народ!).

Воронов, Егор Алексеевич, крестьянин дер. Пески (Лужск. у. Петерб. губ.). Род. ок. 1852 г. Работал на бронзовом заводе Беллинга. Обыскан и арестован 11 ноября 1875 г. в виду полученных сведений о распространении им запрещ. литературы. Согласно приговору ос. прис. Сената, подчинен надзору полиции в Петербурге на два года с 6 сент. 1877 г.

Ведомость по Петерб. градоначальству (1877—1878).—Справки (М. Мамаев, Н. Органов, В. Панкратьев).—Справ. листок.—«Вперед» № 45 (1876), 690 сл. (Из Петербурга).—«Вперед» № 46 (1876), 757 сл.

Воронов, Николай Алексеевич.
См. «восьмидесятые годы».

Воронова, Александра Васильевна, дочь губ. секр. Род. ок. 1858 г. В 1874 г. привлекалась к дознанию в Тамбове по делу о пропаганде в империи (193) вследствие получения запрещ. книг от пропагандиста Прозоровского. По выс. пов. 19 февр. 1876 г. освобождена от взыскания. Свидетельница по процессу 193-х.

Справка (А. Воронова).—Справ. листок.—Доклады 1876, I, 35.—Стенограф. отчет, 557—562.

Воронова, Дарья Федоровна, вдова губ. секр. Привлекалась по делу о пропаганде (193) вследствие получения от Прозоровского летом 1874 г. в Тамбове запрещ. книг. По выс. пов. 19 февр. 1876 г. освобождена от взыскания.

Доклады 1876, I, 35.—Госуд. преступления III, 217—218 (193).

Воровский, Владимир Михайлович.
См. «восьмидесятые годы».

Ворровский, Михаил Михайлович, дворянин, сын поручика. Род. в Смоленск. губ. в 1856 г. Окончив в 1876 г. Смоленск. гимназию, поступил в Мед.-Хир. ак-ию, откуда [illegible] сент. т. г. уволен и выслан на родину на год за участие в студенч. беспорядках. Проживал в Москве с ноября 1876 г. до мая 1877 г. В 1877 г. снова поступил в Мед.-Хир. ак-ию. В том же году привлекался к дознанию по делу «Общ-ва Друзей» за близкое сношение с членами общ-ва. Был арестован, но скоро освобожден и с 13 февр. 1878 г. подчинен секретному надзору в Петербурге. По выс. пов. 29 ноября 1878 г. дело о нем прекращено. В 1882 г. получил звание лекаря. В нач. 1900-х г.г.—врач в гор. Кельцы; позднее—врачебн. инспектор в Полтаве.

Ведомость по Петерб. градоначальству (1878—1879).—Справки (М. Вороновский, М. Захаров, В. Сиротенко).—Справ. листок.—Доклады 1878, III, 621—641.—Медиц. список.—Венгеров, Список.

Воронцов, Александр Иванович, студ. Мед.-Хир. ак-ии. Уроженец Саратовск. губ. В 1873 г. находился в сношениях с петерб. чайковцами; принимал участие в организации кружка самарцев; доставлял в Самару нелегальн. литературу через Аронзона. В 1874 г. был близок к Ковалику. По агентурным сведениям, в том же году вел пропаганду на Дону. Узнав, что его разыскивают по делу о пропаганде в империи, бежал в сент. 1874 г. за границу. Проживал в Цюрихе.

Справки (А. Воронцов, Х. Мосеев, Д. Персон, С. Сомов, Траубенберг).—Список 1883 г., стр. 18.—Бурцев, За сто лет, II, 84.—Госуд. преступления, III, 44 (40), 64 (58), 75 (68), 83—84 (75—77), 86 (78), 178 (162), 185—186 (169), 223 (202).—Стенограф. отчет, 108, 175, 182.—Л. Зотов, Сарат. охранка, 71.—«Вперед» № 2 (1875), 43 (По документам внутрен. политики русск. правительства).—Старик [Ковалик], «Был.» 1906, X, 28 сл. (Движение 70-х г.г. по Большому процессу).—И. Джабадари, «Был.» 1907, VIII, 25 сл.; IX, 181 (Процесс 50-ти).

Воронцов, Василий Павлович, известный публицист-экономист (псевдоним: В. В.),

В. П. Воронцов.

С фотогр. 1890-х г.г.

Из собр. Муз. при Инст-те Маркса и Энгельса.

сын поручика. Род. в Екатеринославе в 1847 г. Был в Институте путей сообщ., а в 1868 г. перешел в Мед.-Хир. ак-ию. Аре-

стован 16 марта 1869 г. за участие в студенч. волнениях. В нач. 1870-х г.г. близко стоял к кружку чайковцев, но не входил в его состав. По окончании ак-ии был земским врачем с 1874 г. в Череповецк. уезде. В 1875 г. переехал в Петербург и за близкие сношения с политич. неблагонадежными лицами подчинен негласн. надзору. Не принимая активного участия в револ. движении 1870-х г.г., оказывал резолюционерам всяческое содействие. В 1880 г. привлечен к дознанию в Вел. Устюге за имение запрещ. книг. Дело прекращено. Позднее оставил врачебную деятельность и служил в жел.-дорожн. предприятии. Идеолог народничества 1880-х г.г. Умер в дек. 1918 г.

Сообщения: М. М Клевенского и С. П Швецова.—Нечаевск. дело (III Отдел.).—Справки (В. Воронцов, О. Мельникова, А. Снятков).—Справ. листок.—Нов. энц. словарь.—Венгеров, Источники.—«Русск. Ведомости». Сборник, 44.—П. Лавров, Народники-пропагандисты (Ук.).—О. Аптекман, Земля и Воля (Ук.).—Чарушин, О далеком прошлом (Ук.).—Старик [Ковалик], «Был.» 1906, X!, 33 сл. (Движение семидесятых годов).

Воронцов, Николай Петрович, сын причетника. Род. в 1856 г. Не окончил курса дух. уч-ща. Служил в книжном магазине в Самаре. Арестован 7 окт. 1875 г. в Ставрополе-Самарском за имение запрещ. книг и привлечен к дознанию. По выс. пов. 31 янв. 1876 г. дело о нем за недостатком улик прекращено.

Справки (Н. Воронцов, О. Сахарова).—Справ. листок.—Доклады 1876, I, 9—10.

Ворошилов, матрос Черноморск. флота, баталер. В 1878 г. был близок к револ. кружку в Николаеве; посещал квартиру Лури и Зайднера, где происходили сходки.

Справка (Ворошилов).—А. Дрезен, «Кат. и Сс.» 1927, II (31), 75 (Матросы в револ. движении 70-х г.г.).

Восколович, Анастасия Семеновна, жена рядового. Род. ок. 1848 г. Привлечена к дознанию летом 1876 г. в Одессе по обвинению в имении запрещ. книг, найденных у ней при обыске и полученных ею от Гр. Бредихина. По выс. пов. 7 апр. 1877 г. дело о ней разрешено в администр. порядке с учреждением надзора полиции.

Справка (А. Восколович).—Справ. листок.—Доклады 1877, I, 99—105.

Воскресенская (Воронец), Зинаида Ивановна.

См. «восьмидесятые годы».

Воскресенский, Николай Иванович, сын дворянина. Род. ок. 1860 г. в Тамбове. Не окончил гимназии. Обучался в фельдшерск. школе при Тамбовск. больнице. Имел отношение к землевольческ. поселению в 1879 г. в Тамбове. После ареста Девеля послан в в Петербург с предупреждением о готовящихся арестах. С 31 янв. 1880 г. содержался в Тамбовск. тюр. замке. Дело о нем разрешено в администр. порядке с вменением ему в наказание предвар. содержания под стражей и после строгого внушения.

Справка (Н. Воскресенский).—Справ. листок.—Свод указаний (Ук.).—«Нар. Воля» II (1879) (Хроника преследований) (Литература парт. «Нар. Воля», 137).

Воскресенский, Николай Павлович, сын дьякона, отст. колл. регистратор, служил письмоводителем у шуйского мир. судьи. Род. ок. 1841 г. Был знаком с нечаевцами. В 1873 г. подчинен вследствие политической неблагонадежности негласн. надзору.

Справка (Н. Воскресенский).

Воскресенский, Петр Петрович, сын священника. Род. в Туле 12 янв. 1852 г. Студентом Мед.-Хир. ак-ии в нач. 1870-х г.г. ведал студенч. библиотекой; в 1872 г., поселившись вместе с Ивановским, Карповым, Ветютневым в окрестностях Шлиссельбурга, в «коммуне», был обыскан и подчинен негласному надзору. В 1873—1874 г.г. входил в кружок «оренбуржцев», организованный Голоушевым; имел также сношения с кружком самарцев. Весною 1874 г. вел пропаганду в Курской губ. и на астраханск. рыбных промыслах. Был арестован и привлечен по делу о пропаганде в империи и 5 мая 1877 г. предан суду ос. прис. Сената по обвинению в участии в противозак. сообществе (процесс 193-х). Подчинен надзору полиции по месту жительства—в Могилеве. Кроме того, привлекался к дознанию, возникшему в марте 1876 г. по делу о пропаганде в Новохоперск. у. (Воронежск. губ.) и Хоперск. окр. (Обл. войска Донского) (дело Зубриловых). По выс. пов. 29 ноября 1878 г. последнее дело о нем прекращено. Приговором 23 янв. 1878 г. оправдан по процессу 193-х, но оставлен под надзором полиции по месту жительства—в Москве. В том же году получил звание лекаря. В февр. 1879 г., состоя врачем Военно-клинического госпиталя в Петербурге, освобожден от надзора. В нач. 1900-х г.г. был врачом в Шуе (Владим. губ.).

Справки (П. Воскресенский, Ветютнев, П. Ивановский, Е. Малышева, И. Смирнов).—Справ. листок.—Доклады 1878, II, 602—614.—Список 1883, III, стр. 8.—Бурцев, За сто лет, I, 91.—Госуд. преступления, III, 66—69 (61—62), 71 (64—65), 74 (67), 78—79 (70—71), 84 (77), 262 (239), 319 (29. 330 (301)).—Медиц. список.—Венгеров, Список Стенограф. отчет, 164, 175—178, 182, 183.—Л. Дейч, Г. В. Плеханов, II.—О. Аптекман, Земля и Воля (Ук.).—Старик [Ковалик], «Был.» 1906, X, 3 (Движение 70-х г.г. по Большому процессу).—Л. Дейч, «Был.» XIII (1918), 124 сл. (Молодость Г. В. Плеханова — А. Якимова, «Кат. и Сс.» 1927, VIII (37), 13 сл. (Большой процесс).

Воскресенский, Федор Николаевич—настоящая фамилия, под которой в 1877 г. жил в Одессе и был арестован 30 янв. 1878 г. Вл. Ст. Иллич-Свитыч (см.).

Хроника, 25.

Вощинин, Василий Егорович. Род. в Каменец-Подольске ок. 1855 г. Состоя студентом Киевск. ун-та, принимал участие в студ. беспорядках в марте 1878 г., за что был исключен из ун-та с воспрещением в течение 3-х лет поступать в высш. учебн. заведения и выслан на родину под надзор полиции. В виду его вредного влияния на молодежь по постановл. киевск. ген.-губернатора от 29 апр. 1879 г. выслан под гласн. надзор

в Вятскую губ. С 15 мая т. г. водворен в с. Вожгальском (Вятск. губ.).

Ведомость по Вятск. губ. (1879).—Справка (В. Вощинин).

Временный, Артемий, крестьянин дер. Стренево (Тверск. у.). В 1872 г. работал вместе с Ст. Зарубаевым на петербургск. фабриках. В 1874 г. работал на фабрике Морозова в Тверск. губ. В том же году получил от Зарубаева запрещ. литературу, которую распространял среди рабочих.

Справка (Ст. Зарубаев).

Всеволодский, Никита, крестьянин. В 1874—1876 г.г. сидел в Одесск. тюрьме как уголовный. По выходе из тюрьмы близко сошелся с одесскими пропагандистами. Был арестован за пропаганду и сослан в Енисейск. губ. В перв. пол. 1880-х г.г. жил в Бельской вол. (Енисейск. губ.).

С. Жебунев, «Был.» 1907, V, 254 сл. (Отрывки воспоминаний).—И. Белоконский, «Кат. и Сс.» 1927, II (31), 145 (К истории политич. ссылки 80-х г.г.).

Вуков, Евстафий Иванович, студент Мед.-Хир. ак-ии. Род. в Таганроге в 1853 г. Вследствие политич. неблагонадежности подчинен с 11 ноября 1876 г. негласному надзору. В 1881 г. получил звание лекаря. В нач. 1900-х г.г.—врач в Чигирине.

Ведомость по Харьковск. губ. (1877).—Медиц. список.

Вульферт, Федор (Фридрих) Константинович, дворянин, отст. артилл. поручик, студ. Технолог. ин-та. В 1875 г. принимал участие в петерб. револ. кружках. В 1876 г. вместе с Н. и В. Шлейснерами арендовал имение Кресты (Торопецк. у.) для пропаганды среди крестьян. Подчинен негласн. надзору.

Сообщение С. П. Швецова.—Справки (Богданович, Л. Буланов, О. Мельникова, Поллак, С. Синегуб, Н. Шлейснер).—Справ. листок.

Вшендерев, Адам, крестьянин Самарск. губ. Летом 1874 г. получал от Емельянова запрещ. книги.

Госуд. преступления, III, 239 (217).

Выводов, Константин Дмитриевич, отст. рядовой. В 1876 г. жил в селе Вязовке (Сарат. губ.). За распространение весною т. г. среди местных крестьян слухов о предстоящем переделе земли подчинен строгому негласн. надзору.

Справка (Выводов).—Справ. листок.

Выджга, Богдан Викентьевич, сын дворянина. Род. в с. Зборышеве (Волынск. губ.) ок. 1859 г. Окончил Варшавск. гимназию. Студент Мед.-Хир. ак-ии. Участник польск. револ. кружка в Петербурге. Арестован на студенч. вечеринке 25 февр. 1879 г. в Петербурге в квартире С. А. Иванова и выслан под надзор полиции на родину, в Вольнск. губ. Кроме того, привлекался к дознанию по делу о пропаганде в Варшаве (дело 137) и по выс. пов. 2 апр. 1880 г. после строгого внушения подчинен надзору, от которого освобожден в конце того же года.

Справки (Б. Выджга, А. Закржевский, Лелевский, Л. Страшевич).—Справ. листок.—Доклады 1880, I, 64—135.—«Листок «Земли и Воли» II—III (1879) (Хроника арестов) (Револ. журналистика 70-х г.г., 506).

Высота, Григорий Иванович, сын священника. Род. ок. 1855 г. Не окончил Екатериносл. дух. сем-рии. Служил кондуктором на Лозово-Севастопольской жел. дор. Привлечен к дознанию, возникшему в 1879 г. в Харькове, по обвинению в тайном провозе запрещ. литературы. Содержался под стражей с 29 янв. по 17 марта 1880 г. Дело прекращено за недостатком улик.

Справ. листок.

Высоцкий, Константин, бывш. учитель. Проживая в 1875 г. в Тюмени, состоял под надзором полиции вследствие полит. неблагонадежности.

Справка (Тимофеенко).

Вышинская, Екатерина Романовна — нелегальн. фамилия, под которой в 1877 г. жила в нижегородск. поселении Августина Каминер-Тишечко (см.).

«Ист.-Рев. Сборник» III (1926), 99.

Вяткин, Константин, студент Казанск. ун-та. Привлекался по делу о пропаганде в империи (193); по выс. пов. 19 февр. 1876 г. освобожден от взыскания за недостатком улик.

Справ. листок.—Доклады 1876, I, 35 об.

Вяткин, Яков, студент Петерб. Земледельч. ин-та. За участие в студенч. волнениях по выс. пов. выслан под гласн. надзор в Пермск. губ. В мае 1876 г. водворен на Александровском заводе (Соликамск. уезда). В ноябре т. г. освобожден от надзора.

Ведомость по Пермск. губ. (1876).

Вя[е]чеславов, Всеволод Николаевич, сын колл. регистратора. Род. 6 ноября 1854 г. Студент Мед.-Хир. ак-ии. Обыскан в апр. 1875 г. в связи с пропагандою Дьякова и Сирякова. Предан суду ос. прис. Сената по обвинению в имении запрещ. сочинений, переданных ему на хранение Дьяковым. 16 июля 1875 г. признан виновным и приговорен к десятидневному аресту; по распоряжению Петерб. жанд. упр. от 1 мая 1875 г., подчинен особ. надзору в Петербурге. В дек. т. г. выбыл в Новгород. В 1878 г. получил звание лекаря. В нач. 1900-х г.г.—земский врач в Курск. губ.

Ведомость по Петерб. градоначальству (1878).—Справки (В. Дьяков, П. Леонтьев, Четвертухин, Н. Строинский).—Справ. листок.—Госуд. преступления, I, 578—579 (391), 591 (326), 596 (328—329), 598 (329—330), 607 (335), 616 (340), 622—626 (343—345).—Медиц. список.—Жизнь русск. рабочего полвека тому назад, 24 сл.—В. Герасимов, «Был.» 1906, VI, 98 (Питомец воспитательного дома).

Г

Габаев, Григорий Дмитриевич, дворянин, студ. Мед.-Хир. ак-ии. Род. в 1854 г. Привлечен к дознанию, возникшему в окт. 1876 г., по делу о револ. пропаганде в Тифлисск. и Кутаисск. губерниях, по обвинению в знании и недонесении о существовании кавказск. револ. кружка. По выс. пов. 26 июля 1878 г. дело о нем разрешено в администр. порядке с подчинением его трехнедельному аресту и надзору полиции. В 1879 г. получил звание лекаря. В нач. 1900-х г.г.—врач в Душете (Тифлисск. губ.).

Справ. листок.— Ведомость по Петерб. губернии (1877).— Доклады 1878, II, 398—410.— Медиц. список.

Габель, Августина Станиславовна—фамилия по мужу А. С. Се[и]нькевич (см.).

Список псевдонимов.

Габель, Орест-Октовиан Мартынович, сын австр. подданного. Бывший студент Новоросс. ун-та, потом Технологич. ин-та. 2 марта

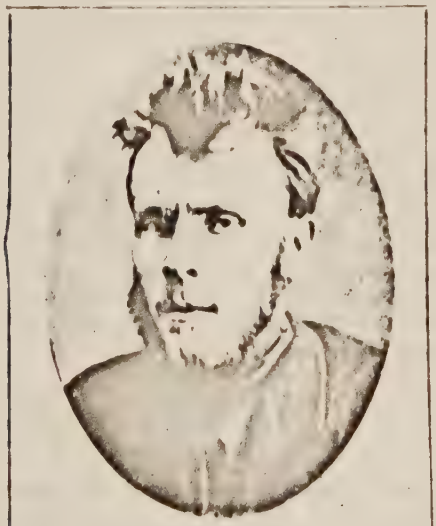

О. М. Габель.

С фотогр. 1870-х г.г.

Из собр. Муз. «Каторга и Ссылка».

1873 г. на его квартире в Петербурге был произведен обыск во время происходившего у него собрания студентов, при чем найдена переписка его с эмигрантами и политич. неблагонадежными лицами. Привлечен к дознанию. По выс. пов. 22 июня 1873 г. дело о нем прекращено за отсутствием признаков преступн. деяния. По распоряжению III Отделения, выслан на жительство к отцу в Волынскую губ. В сред. 1870-х г.г. был за границей; жил в Женеве, примыкая к набатовцам. Участвовал в Герцоговинск. восстании. Должен быть привлечен, но остался необнаруженным, по возникшему в июле 1875 г. в Одессе делу по обвинению сына дьякона Ивана Лобковского в принадлежности к противозакон. сообществу и распространении запрещ. книг. С мая 1876 г. проживал в Петербурге под фамилией Соболева. Арестован в Петербурге 14 авг. 1877 г. вследствие обнаружения сношений с заключенным в Петроп. крепости С. Коваликом и с арестантами Дома предвар. заключения на предмет их освобождения. При аресте назвался фам. Клименко. 17 авг. т. г. заключен в Петроп. крепость. По выс. пов. 2 окт. 1877 г. дело о нем передано прокурору Одесск. суд. палаты для совокупного рассмотрения с первым (Ив. Лобковского) делом. По выс. пов. 4 мая 1878 г. первое дело прекращено, а по второму (сношения с полит. арестантами) предназначен к высылке из России, как иностран. подданный; в случае непринятия Австрией, подлежал высылке в один из самых отдаленных пунктов в империи под надзор. 23 июня 1878 г. освобожден из Петроп. крепости и отправлен в Сибирь, где поселен в Балаганске (Иркутск. губ.). В 1881 г. находился в Харьк. губ. под надзором, срок которого истекал в 1886 г.

Справки (Грачев, Зелинский, Гр. Мамтет, А. Синькевич, Д. Соловьев).—Справ. листок.—Доклады 1873 г.; 1877, II, 264—286; 1878, I, 211—217.—Список 1852—1879 г.г., л. 42 об.—Список псевдонимов.—Список 1886 г.

А. Тверитинов, Воспоминания, 67.—С. Кравчинский, Смерть за смерть, 18.—Л. Дейч, За полвека, II, 65, 69 сл.—М. Сажин, Воспоминания (Ук.).—Н. Тютчев, Револ. движение 70—80-х г.г., I, 4.—П. Аксельрод, Пережитое, 200.—С. Синегин, «Был.» 1906, X, 68 (Воспоминания чайковца).—И. Белоконский, «Кат. и Сс.» 1927, II (31), 145 (К истории полит. ссылки 80-х г.г.).

Гавриленко, Федор Яковлевич.

См. «восьмидесятые годы».

Гаврилов, Александр Васильевич, шлис. сельб. мещанин. Род. ок. 1853 г. За участие в беспорядках, происходивших в янв. 1879 г. между рабочими Новой Бумагопрядильной мануфактуры, по распоряжению м-ра вн. дел от 8 апр. т. г., выслан из Петербурга под

гласн. надзор в Олонецк. губ. С 29 мая возвращен в Каргополе.
Записка по Олонецк. губ. (1879).

Гаврилов, Арефий, крестьянин дер. Заботовье (Шепелевск. вол. Тверск. губ. и уезда). Привлечен по делу о пропаганде в империи (193) за сношения свои в 1873 г. с пропаг. Фроленко и Аносовым. Указал на квартиру в Москве, где проживали последние. По выс. пов. 19 февр. 1876 г. освобожден от взыскания. Свидетель по процессу 193-х.
Справ. листок.—Доклады 1876, I, 36.—Госуд. преступления, III, 160 (146).—Стенограф. отчет, 477—478.

Гаврилов, Василий, мещанин. Привлекался к дознанию в дек. 1874 г. по делу Н. К. Скворцова, бывшего его товарищем, от которого он получал книги револ. содержания.
Справка (Н. Скворцов).—Справ. листок.

Гаврилов, Михаил, крестьянин Васильковск. вол. (Мышкинск. у. Яросл. губ.). Род. ок. 1853 г. Привлекался к дознанию, возникшему в апр. 1877 г. в Ярославск. губ., по обвинению в распространении среди крестьян книг преступн. содержания, полученных им от сына местн. дьякона П. Соснина. По выс. пов. 14 дек. 1878 г. освобожден от ответственности.
Справки (М. Гаврилов, П. Мусолин, П. Соснин).—Справ. листок.—Доклады 1878, III, 691—699.

Гаврилов, Николай Гаврилович (Григорьевич?), харьк. мещанин, служил артельщиком на Харьковск. жел. дороге. Похитил тюк с запрещ. литературой. Привлекался по делу о противоправ. пропаганде. По выс. пов. 11 ноября 1876 г. дело о нем прекращено.
Справки (Гаврилов, А. Щербинина).—Справ. листок.—Доклады 1876, II, 331—339.

Гаврилов, крестьянин села Бобурино (Чернск. у. Тульск. губ.)—нелегальн. фамилия, которой в 1875 г. назвался при аресте Мих. Гавр. Соловцовский (см.).
Госуд. преступления, III, 208 (189).

Гаврилова, Любовь, мещанка. Привлекалась по делу о пропаганде в империи (193). По выс. пов. 19 февр. 1876 г. освобождена от ответственности за недостатком улик.
Справ. листок.—Доклады 1876, I, 36.

Гагаев, Михаил Евплович, крестьянин дер. Сергеевой (Смоленск. губ. Вязниковск. у.), торговец книгами вразнос. Арестован в ноябре 1874 г. в Козьмодемьянске вследствие нахождения у него запрещ. литературы. Привлечен к дознанию по обвинению в распространении запрещ. книг. По выс. пов. 12 июня 1876 г. дело о нем разрешено в административном порядке с подчинением его негласн. надзору.
Справка (М. Гагаев).—Справ. листок.—Доклады 1878 (Ук.).

Галанин[лов], губ. секретарь—нелегальн. фамилия Ант. Фел. Таксиса (см.).
Список псевдонимов.

Галенко, Адриан П. (?), бывш. студент; проживал в Керчи. По агентурн. сведениям, принадлежал в 1875 г. к револ. кружку, организованному в Керчи Тищенко.
(А. Галенко).—Венгеров, Список.

Гадинский, бывш. воспитанник Нижегор. дух. сем-рии. По агентурн. сведениям, принадлежал в 1874 г. к нижегор. револ. кружку и посещал собрания, устраиваемые Н. Грацианом и Ливановым на квартире Серебровских.
Справки (Гадинский, П. Серебровский).

Гадомский, Иван Яковлевич, дворянин, сын чиновника. Род. в 1859 г. Слушатель Варшавск. ун-та. Привлекался к дознанию по делу о пропаганде в Варшаве (дело 137) за сношения с главными участниками пропаганды. По выс. пов. 2 апр. 1880 г. заключен в крепость на три месяца с отдачей потом под гласный надзор. Впоследствии—польский публицист. С 1898 г. редактор «Gaseta Polska». Умер в 1906 г.
Справ. листок.—Доклады 1880, I, 64—135.—Новый энцикл. словарь.

Газазов, Александр Абрамович, студент Мед.-Хир. ак-ии. Род. в 1844 г. Проживая в Петербурге вместе с Воронцовым и Пружанским, подвергся 12 ноября 1872 г. обыску, при котором найдены письма на армянск. языке нечаевца Мутафова. В 1872 г. получил звание лекаря. В нач. 1900-х г.г.—врач в Карсе.
Справка (Газазов).—Медиц. списск.

Газенгегер, Софья Густавовна—фамилия по мужу С. Г. Смиттен (см.).

Гайдуков, Петр Иванович, сын есаула, студ. Харьк. ун-та. Род. ок. 1852 г. Привлечен к дознанию, возникшему в марте 1876 г., по обвинению в участии в преступн. пропаганде в Новохоперск. у. (Воронежск. губ.) и Хоперск. окр. (Обл. в. Донского). По выс. пов. 29 ноября 1878 г. за написание письма Н. И. Болдыревой, в котором сообщал о посылке запрещ. книг, подчинен строгому надзору полиции с воспрещением отлучек с места жительства.
Справки (П. Гайдуков, Плетнев).—Справ. листок.—Доклады 1878, II, 602—614.

Гайдушевский, участник пропаганды среди рабочих в Варшаве. В мае 1878 г. посещал собрания рабочих на квартире Ф. Томашевского.
И. Волмовичер, Начало социал. раб. движения в Польше (Ук.).

Гайнетдинов, Хуснутдин, крестьянин дер. Кутлушкиной (Чистопольск. у. Казанск. губ.). В 1878 г. возбуждал крестьян Чебоксарск. у. к неповиновению властям и неплатежу податей.
Справка (Гайнетдинов).

Гакель, Борис Карлович. По окончании гимназии был юнкером Моск. Александр. воен. уч-ща. В виду знакомства с лицами, арестованными по делу о пропаганде в империи (193), привлечен к дознанию, но по недостатку улик освобожден от взыскания.
Справка (Б. Гакель).

Галай, студент Харьк. ун-та. Принимал участие в нач. 1879 г. в сходках в связи со студенч. беспорядками. В том же году разыскивался для привлечения к дознанию за участие в харьк. револ. кружке.
Справки (Галай, Н. Лисецкий).

Галахов, Виталий Петрович, сын дьякона, воспитанник Тверск. дух. сем-рии. Привлекался к дознанию по делу о пропаганде в империи (193) вследствие знакомства с пропагандистами. В виду недостатка улик дело о нем прекращено.

Справка (В. Галахов).

Галеницкая, Ольга, воспитанница Киевск. гимназии. Обыскана и арестована в конце 1874 г. за распространение револ. изданий.

Справка (О. Галеницкая).

Галин, Николай Маркович, петерб. мещанин. В марте 1876 г. привлекался к дознанию по подозрению в распространении пропаганды в столярной мастерской в Полтаве. По выс. пов. 22 авг. 1876 г. дело прекращено за недостатком улик.

Справка (В. Поборчий). — Справ. листок. — Доклады 1876, II, 235—236.

Галицкий, Арон Соломонович, мещанин. Род. ок. 1857 г. в Николаеве. Учился в Николаевск. гимназии. Привлечен к дознанию, возникшему в 1876 г. по делу об образовании револ. кружка в Елисаветграде и о покушении на Гориновича. По выс. пов. 26 июля 1878 г. дело о нем разрешено в администр. порядке с учреждением негласн. надзора. По распоряж. одесск. ген.-губернатора от 1 июня 1879 г., был выслан в Вост. Сибирь. В июле т. г. находился в Вышневолоцк. тюрьме. Поселен в с. Ужурском (Ачинского округа Енис. губ.), потом — в Красноярске. В дек. 1880 г. получил разрешение возвратиться в Европейск. Россию с ограничением места жительства. В марте 1881 г. жил под надзором в Кременчуге (Полтавск. губ.).

Справки (А. Галицкий, Л. Майданский). — Справ. листок. — Доклады 1878, II, 426—430. — Обзор, IV, 42. — И. Белоконский, «Кат. и Сс.» 1927, II (31), 145 (К истории полит. ссылки 80-х г.г.).

Галкин, Алфей Кронидович, бывш. ученик Екатеринбургск. гимназии. Род. в 1858 г. Привлекался по делу о пропаганде в империи (193); по выс. пов. 19 февр. 1876 г. освобожден от взыскания за недостатком улик. Был студентом Технолог. ин-та, но курса не окончил. Поэт-юморист, сотрудничал в «Шуте», «Стрекозе». Ум. в 1896 г.

Доклады 1876, I, 36 об. — Справ. листок. — Нов. энцикл. словарь.

Галкин, Павел, ученик Вятск. гимназии. Обыскан в сент. 1874 г. в связи с делом о пропаганде в империи (193) по подозрению в принадлежности к вятскому кружку.

Справка (П. Галкин).

Галочкина, Авдотья Михайловна, крестьянка. Обыскана и арестована в марте 1876 г. в связи с делом о пропаганде в империи (193), при чем при обыске найдены запрещ. книги.

Справка (А. Галочкина).

Галушкин, Петр Дионисьевич, сын оберофицера. Род. ок. 1849 г. в Житомирском у. (Волынск. губ.). Воспитывался в Житомирск. гимназии, курса которой не окончил. Был сельск. учителем. В 1876 г. входил в житомирск. револ. кружок Чуйкова; должен быть привлечен к дознанию по обвинению в распространении запрещ. книг, но скрылся и разыскивался с 20 сент. 1876 г. По выс. пов. 30 марта 1877 г. дело о нем приостановлено впредь до его разыскания. Был прикосновенен к делу Флориана Богдановича о провозе из-за границы револ. литературы. Вел пропаганду в сапожной мастерской в Киеве. В 1877 г. ездил с Басовым в Екатеринослав. у. к штундистам для пропаганды. В 1878 г. жил в Киеве под фамилией Терешпольского и вместе с Ив. Басовым, Гудзем, Бильчанским и др. составил кружок для добывания средств на револ. цели; в апреле 1879 г. принимал участие в попытке ограбления денежного ящика Курского полка. Арестован 14 авг. т. г. в Волынской губ. и заключен в Острогск. тюр. замке.

Справки (П. Галушкин, Лобанов-Гудзь, С. Строганов). — Доклады 1878, I, 145—153. — Спис. 1883 г., III, стр. 10. — Хроника, 85.

Галченко, Николай Яковлевич, дворянин, сын тит. сов. Род. 8 янв. 1861 г. в им. Комаровке (Ананьевск. у. Херсонск. губ.). Учился в Одесск. гимназии, курса которой не кончил. Арестован в 1879 г. за участие в кружке для пропаганды, организованном в 1878 г. Геллисом и Верцинским, и за распространение запрещенных книг. В виду несовершеннолетия освобожден от ответственности. По распоряж. одесск. ген.-губернатора от 6 дек. 1879 г., подчинен негласн. надзору в Одессе. Вторично привлекался в 1881 г. за распространение сочинений преступного содержания. Содержался в Одесской тюрьме с 6 янв. по 20 февр. 1881 г. По выс. пов. 16 дек. 1881 г., по выдержании в тюрьме еще в течение шести месяцев, выслан под надзор полиции на три года в имение отца в Ананьевск. у. (Херсонск. губ.) с воспрещением отлучек.

Справки (Н. Галченко, С. Медведев). — Справ. листок. — Доклады 1881, III, 879—882. — Ведомость по Одесск. градоначальству (1879). — «Нар. Воля» III (1880) (Корреспонденции. Из Одессы) (Литература парт. «Нар. Воля», 202).

Гальперин, Илья Яковлевич, мещанин. Род. в 1858 г. Студент Мед.-Хир. ак-ии. Арестован в Петербурге в сент. 1879 г. Привлечен к дознанию, возникшему в сент. 1879 г., по делу о тайной литографии Кавского. Содержался под стражей с 16 по 29 сент. 1879 г. По выс. пов. 30 апр. 1880 г. дело о нем прекращено за недостатком улик.

Доклады 1880, II, 393—404. — Справ. листок.

Гальперн (Гайльперн), Маврикий Пинхусович — см. М. П. Гейльперн.

Галянин, Герасим Степанович, крестьянин Корсунск. у. (Симбирск. губ.), плотник. Привлечен к дознанию по делу о пропаганде в империи (193) в виду того, что летом 1874 г. находился в Самаре в артели, где пропагандировал П. Войнаральский. Находился под надзором. По выс. пов. 19 февр. 1876 г. освобожден от взыскания за недостатком улик.

Справка (Г. Галянин). — Справ. листок. — Доклады 1876, I, 36.

Гамкрелидзе, Антимоз Евдович, дворянин Кутаисск. губ. Род. ок. 1854 г. По окончании Кутаисск. гимназии поступил в Мед.-Хир. ак-ию, из которой уволен в 1875 г. за несдачу экзаменов. Принадлежал к моск.

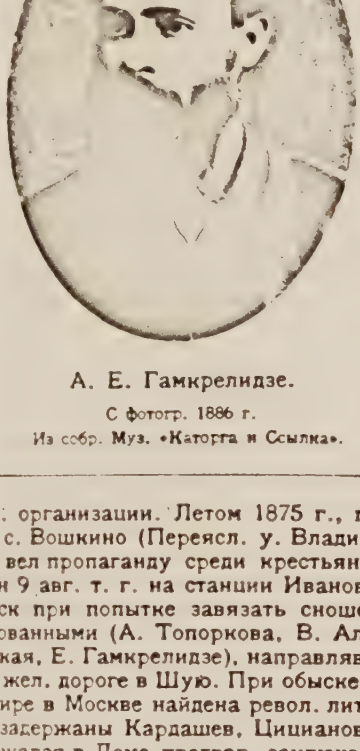

А. Е. Гамкрелидзе.

С фотогр. 1886 г.

Из собр. Муз. «Каторги и Ссылки».

револ. организации. Летом 1875 г., проживая в с. Вошкино (Переясл. у. Владимирск. губ.), вел пропаганду среди крестьян. Арестован 9 авг. т. г. на станции Иваново-Вознесенск при попытке завязать сношения с арестованными (А. Топоркова, В. Александровская, Е. Гамкрелидзе), направлявшимися по жел. дороге в Шую. При обыске на его квартире в Москве найдена револ. литература и задержаны Кардашев, Цицианов и др. Содержался в Доме предвар. заключения, а 26 сент. 1876 г. переведен в Петроп. крепость, в которой находился до 16 февр. 1877 г. Предан 30 ноября 1876 г. суду ос. прис. Сената по обвинению в составлении противозакон. сообщества, в участии в нем и в распростран. преступн. сочинений (процесс 50-ти). Приговорен 14 марта 1877 г. к лиш. всех прав сост. и к каторжным работам на 5 лет. По рассмотрении его кассац. жалобы Сенатом 7 мая т. г. признан виновным во вступлении в противозакон. сообщ-во и в покушении на распространение злоумышл. сочинений и присужден к лиш. всех особ. и по сост. присвоен. прав и преимуществ, к ссылке на житье в Иркутск. губ. на четыре года и к оставлению в Сибири на 12 лет. По выс. пов. 14 авг. 1877 г. лишен прав. Был поселен в Верхоленске (Иркутск. губ.); в 1884 г.— в Томской. Вернувшись на родину, в апр. 1889 г. снова арестован и заключен в Кутаисе в тюрьму по обвинению в снабжении запрещ. сочинениями воспитанников Томской гимназии. Снова выслан в Сибирь. Умер в Кутаисе ок. 1894 г. через несколько месяцев по возвращении из последней ссылки.

Справки (Гамкрелидзе, А. Меморский, П. Микеладзе).—Справ. листок.—Список 1852—1879 г.г., л. 42 об.—Доклады 1877, II, 186—197.—Список 1886 г.—Бурцев, За сто лет, II, 90.—Госуд. преступления, II, 187 (153), 208 (170), 218 (177—178), 398—399 (324), 400 (325).—Больш. энциклопедия, XXI.—Б. Глинский, Револ. период, II, 89 сл.—Бурцев, Календарь (Ук.).

Степняк-Кравчинский, Царь-чурбан, 102—103.—И. Белоконский, «Кат. и Сс.» 1927, II (31) 145 (К истории полит. ссылки 80-х г.г.).—«Красн. Арх.» XX (1927), 189 сл. (Письма Г. Ф. Здановича).

Гамкрелидзе, Екатерина Борисовна—фамилия по мужу Е. Б. Тумановой (см.).

Ганов, Дмитрий Иванович, дворянин, сын кол. сов. Род. ок. 1847 г. в Новочеркасске. Студент Петровск. Землед. ак-ии, товарищ Аносова и Князева. Осенью 1871 г. вошел в кружок петровцев и принимал участие в сходках. В 1872 г. привлекался к дознанию по делу о переписке с эмигрантами и об организации кружков самообразования. Подлежал высылке из Москвы, но успел скрыться. В 1872 г.—нач. 1873 г. был учителем в дер. Меглицы (Боровицк. у. Новгор. губ.) в школе, устроенной С. А. Лешерн-фон-Герцфельд. Уволен за пропаганду с запрещением педагогическ. деятельности. С осени 1872 г. вошел в кружок долгушинцев. 15 сент. 1873 г. поступил учителем в школу при фабрике т-ва Реутовской мануфактуры в окрестностях Москвы; распространял долгушинск. прокламации и вел пропаганду среди рабочих фабрики. Арестован осенью 1876 г. по долгушинскому делу. Предан суду ос. прис. Сената по обвинению в том, что, не участвуя в составлении и печатании прокламаций, распространял их с целью возбуждения к восстанию против верховной власти. 15 июля 1874 г. признан виновным и приговорен к лиш. всех прав и к каторжн. работам на 8 лет. Согласно его ходатайству о смягчении наказания, Сенат, в свою очередь, нашел возможным ходатайствовать о замене ему каторжн. работ заключением в крепости на год с лишен. некот. особ. и по сост. присвоенных прав. По выс. пов. 20 февраля 1875 г. ходатайство оставлено без последствий. 5 мая т. г. в Петербурге был произведен обряд гражданск. казни. Содержался в Ново-Белгородск. каторжн. централе; сошел с ума и в февр. 1876 г. переведен в Харьк. больницу для умалишенных, где и умер 5 апр. 1876 г.

Справки (Д. Ганов, Е. Мартынов).—Справ. листок.—Доклады 1875 (Ук.).—Календарь «Нар. Воли», 150.—Бурцев, За сто лет, II, 83, 88.—Госуд. преступления, I, 462, 475—476, 479, 482—484, 523—526, 546, 559, 560, 569—570, 573—577; III, 42 (38).—Больш. энциклопедия, XXI.—Б. Глинский, Рев. период, II, 33 сл.—Бурцев, Календарь (Ук.).

А. Куникль, Кружок долгушинцев. М., 1927.—С. Валк, «Кат. и Сс.» 1927, II (31), 98 сл. (Смерть Д. И. Гамова).

Жизнь русского рабочего подвека тому назад, 26.—[Долгушин], Заживо погребенные, 10.—[Свитыч], В каменном мешке, 13.—П. Лавров, Народники-пропагандисты (Ук.).—О. Аптекман, Земля и Воля (Ук.).—Л. Тихомиров, Воспоминания (Ук.).

«Вперед» т. III (1874), 189 сл. (Процесс долгушинцев).—«Вперед» № 11 (1875), 329 (Из Петербурга); № 13 (1875), 401 сл. (Из вакулинской стороны долгушинского дела); № 43 (1876), 625.—В. Герасимов, «Был.» 1906, VI, 99 (Питомец воспитат. дома).—«Был.» 1906, VIII, 119 (К биографии Желябова и Перовской).—И. Джабадари, «Был.» 1907, X, 168 сл. (Процесс 50-ти).—О. Аптекман, «Был.» XVIII (1922), 64 сл. (Флеровский-Берви и кружок долгушинцев).—О. Аптекман, «Рус. Прошлое» II (1923), 89—103 (Московские чайковцы).—С. Ливщиц, «Прол. Рев.» 1923, X (22), 10 (Революционеры в Казанск. психиатр. больнице). — Викторова-Вальтер, «Кат. и Сс.» 1924, IV (11) (Из жизни револ. молодежи 70-х г.г.).—М. Черниавский, «Кат. и Сс.» 1924, V (12), 44 (И. Н. Мышкин).—И. Беккер, «Кат. и Сс.» 1926, II (23), 67 сл. (Демонстрация долгушинцев на Конной площади).—И. Беккер, «Кат. и Сс.» 1927, IV (33), 93 сл. (Долгушинцы в Ново-Белгородск. тюрьме).

Гамов, Измаил Иванович, дворянин, сын колл. сов., брат Дм. и Конст. Гамовых. Род. в Области в. Донского в 1852 г. Был вольнослушат. Моск. Техническ. уч-ща в Москве.

И. И. Гамов.

С фотогр. 1879 г.
Из собр. Муз. «Каторга и Ссылка».

Арестован после обыска, произведенного у его брата Константина 15 января 1874 г., и привлечен к дознанию по делу о пропаганде в империи и за участие в моск. револ. кружке. По выс. пов. 19 февр. 1876 г. дело о нем разрешено в административном порядке с учреждением негласного надзора. Участвовал в студенч. беспорядках в Москве 3 апр. 1878 г.; в авг. т. г. на его квартире происходили собрания студентов для револ. целей. Арестован в сент. 1878 г. и, в виду политич. неблагонадежности, по постановл. м-ра вн. дел от 24 сент. т. г., выслан под надзор полиции в Восточную Сибирь. В 1879 г. поселен в Олекминске (Якутск. обл.). В 1881 г. отказался от присяги Александру III. В 1883 г. получил разрешение вернуться в Европ. Россию, где вскоре умер.

Справки (И. Гамов, В. Матушевич, И. Острейко).—Справ. листок.—Доклады 1876. I, 28 об.—М. Кротов, Якутская ссылка 70—80-х г.г. (Ук.).—«Земля и Воля» II (1879) (Хроника арестов) (Револ. журналистика 70-х г.г., 230).—Б. Федоров, «Кат. и Сс.» 1924, IV (11), 199, 210 (Из истории нач. ссылки 70-х г.г.)—И. Белоконский, «Кат. и Сс.» 1927, II (31), 146. (К истории полит. ссылки 70-х г.г.).

Гамов, Константин Иванович, дворянин, сын. колл. сов., брат Дм. и Изм. Гамовых. Род. в Обл. в. Донского в 1855 г. Был юнкером Александр. уч-ща в Москве. В конце 1873 г. принадлежал к моск. кружку чайковцев. Арестован 15 янв. 1874 г. в связи с дознанием по долгушинск. делу; при обыске найдена запрещ. литература. Привлечен к дознанию за участие в револ. кружках, по выс. пов. 28 авг. 1875 г., дело о нем прекращено. В июне 1874 г. уволен с военной службы.

Справки (К. Гамов, Прозрителев, Романов).—Справ. листок.—Доклады 1875 (Ук.).

Гамов, Михаил, губ. секретарь. Род. ок. 1852 г. По распоряж. одесск. ген.-губернатора от 9 авг. 1879 г., вследствие полит. неблагонадежности, подчинен строгому надзору полиции по месту жительства в Одессе.

Ведомость по Одесск. градоначальству (1879).

Ган, чиновник Харьк. банка. По агент. сведениям, принадлежал в 1874 г. к тайному кружку студентов Ветерин. ин-та и оказывал содействие Ф. Цыбенко в деле устройства бесплатн. школ. Привлекался к дознанию; в виду недостатка улик дело о нем прекращено.

Справки (Ган, Н. Пестич, М. Серебряков, А. Слепцов).

Ганган, Василий Ионович, царанин с. Грозешты (Кишиневск. у. Бессар. губ.). Род. в 1861 г. В ноябре 1878 г. арестован и привлечен к дознанию по обвинению в тайном провозе в сент. т. г. в Россию из Румынии револ. литературы. Содержался под стражей с 12 ноября по 30 дек. 1878 г. и с 29 сент. 1879 г. Дело разрешено в администр. порядке с вменением ему в наказание предвар. содержания под стражей и с высылкой его в Ярославск. губ.

Справки (В. Ганган, Варфоломей).—Справ. листок.

Ганенко, Евгений, студент Киевск. ун-та. Весною 1874 г., находясь в Полтаве, принимал участие в пропаганде. Умер в Чернигове в янв. 1876 г.

Справки (П. Лобач-Жученко, П. Маслов).—Доклады 1877, II, 250—251.

Ганкевич, Василий Федорович, сын священника. Род. в Киевск. губ. ок. 1857 г. Студент Ин-та путей сообщения. Арестован в 1879 г. и привлечен к дознанию по делу о тайной типографии, обнаруженной в февр. 1879 г. (дело Ненсберга). Содержался в Доме предвар. заключения и был предназначен к высылке в апр. т. г. По распоряж. Петерб. губ. жанд. упр. от 5 мая 1879 г., подчинен надзору полиции по месту жительства в Петербурге.

Справка (П. Ганкевич).—Ведомость по Петерб. градоначальству (1879).

Гарелин, Иван Иванович, сын иваново-вознес. купца, бывш. студент Технолог. ин-та. Привлекался в 1874 г. по делу о пропаганде

в империи (193). По выс. пов. 19 февр. 1876 г. освобожден от взыскания за недостатком улик.

Справки (И. Гарелин, С. Мельников).—Справ. листок.—Доклады 1876, I, 36.

Гарелин, Мефодий Иванович, сын пот. поч. гражданина. Род. в Иваново-Вознесенске в 1854 г. По окончании гимназии поступил в Технолог. ин-т. Арестован в окт. 1874 г. и привлечен к дознанию по делу о пропаганде в империи (193) по обвинению в близких сношениях с Шрейдером, в получении от него запрещ. книг и в распространении их. В мае 1875 г. освобожден под залог. По выс. пов. 19 февр. 1876 г. дело о нем разрешено в администр. порядке, а сам он выслан в Самарскую губ. под надзор, от которого освобожден, согласно своему ходатайству, по выс. пов. 6 ноября 1880 г. с разрешением повсеместн. жительства.

Справка (Гарелин).—Справ. листок.—Доклады 1876, I, 13 об.; 1880, IV, 1236—1238.

Гарин, Петр Тимофеевич, студент Петерб. Земледельч. ин-та. Принимал деятельное участие в окт.-ноябре 1870 г. в студенч. волнениях и в дек. т. г. арестован, но вскоре освобожден.

Справка (П. Гарин).

Гаркави (по мужу Зарцына), Амалия. Род. ок. 1857 г. Близкая знакомая Рабиновича. В апр. 1876 г. привлекалась в Минске по делу о пропаганде. По выс. пов. 27 янв. 1877 г. дело о ней за недостатком улик прекращено.

Справка (А. Гаркави).—Справ. листок.—Доклады 1877, I, 22—25.

Гаркави, Гирш, сын купца. Род. ок. 1858 г. Воспитанник Могилевск. гимназии. За участие в организации в Могилеве револ. кружка выслан, по распоряж. м-ра вн. дел от 10 июня 1879 г., из Могилева в Вятскую губ. под гласн. надзор полиции. С 25 июня т. г. поселен в Вятке.

Ведомость по Вятск. губ. (1879).—Справка (Г. Гаркави).

Гаркави, Илья Ааронович, сын купца. Род. ок. 1857 г. Бывш. воспитанник Могилевск. гимназии. В 1875 г. привлекался по делу о пропаганде в империи (193) за имение и чтение книг противозакон. содержания. По выс. пов. 19 февр. 1876 г. дело о нем разрешено в администр. порядке с учреждением за ним негласн. надзора. В 1878 г. принимал участие в Петербурге в волнениях студентов Мед.-Хир. ак-ии; был арестован и выслан на родину, в Могилев. В дек. 1879 г. освобожден от надзора и получил право повсеместн. жительства.

Справки (И. Гаркави).—Справ. листок.—Доклады 1876, I, 12.—«Земля и Воля» III (1879) (Наши домашн. дела. Из журналистика 70-х г.г., 303).

Гарнаков—см. Цыплов.

Гарнаш, Роман Федорович, крестьянин с. Л... (Харьковск. у. и губ.). Род. ок. 1849 г. А... и привлечен к дознанию в авг. 1... Харьк. губ., вследствие доноса, по с... нию в порицании существующ. в Р... образа правления. Во время обыска найдена запрещ. литература, полученная им от учителя Столбина. По выс. пов. 27 января 1877 г. дело о нем прекращено. Вторично привлекался в 1878 г. по обвинению в распространении между своими односельчанами запрещ. литературы, вследствие чего, по распоряж. м-ра вн. дел от 3 февр. 1879 г., был подчин. гласн. надзору полиции в Харькове.

Справки (Р. Гарнаш, Столбин).—Справ. листок.—Доклады 1877, I, 19—21.—Ведомость по Харьк. губ. (1879).

Гарнье-фон, Дмитрий Антонович, дворянин, сын старш. ревизора акцизн. управл. в Чернигове. Род. в Подольск. губ. в 1860 г. Не окончил Черниговск. гимназии. По распоряжению киевск. ген.-губернатора в мае 1879 г., за близкие сношения с лицами, занимавшимися пропагандою, выслан из Киева в Чернигов под надзор полиции и в том же году выслан в Архангельскую губ.; поселен с 23 июня 1879 г. в Пинеге. По распоряж. м-ра вн. дел от 9 сент. т. г. переведен в Пензу. В 1881 г. привлекался к дознанию, возникшему в Пензе 29 марта т. г., по обвинению в сочувствии событию 1 марта. Дело прекращено.

Справка (Д. Гарнье).—Ведомость по Арханг. губ. (1879).—Справ. листок.—К. Котов, Записки земледельца, 115.—«Нар. Воля» II (1879) (Хроника преследований) (Литература парт. «Нар. Воля», 132).

Гартман, Лев Николаевич.

См. «восьмидесятые годы»

Гассе, Софья Яковлевна, дочь прусск. подданного. Доктор медицины. В 1877 г. состояла в переписке с высланным в Вост. Сибирь Иос. Окушко. По агент. сведениям, состояла сотрудницей «Начала» (1878).

Справка (С. Гассе).

Гаузиштейн, Иван Иванович, сын колониста Самарск. губ. Николаевск. у. колонии Рязановки. Род. ок. 1847 г. По окончании Саратовск. гимназии поступил в в 1868 г. в Технолог. ин-т; в 1869 г. перешел в Мед.-Хир. ак-ию. Член кружка чайковцев с нач. 1873 г.; был его кассиром. В начале 1873 г. посещал кружок Низовкина; занимался переводом на русск. язык немецк. револ. брошюр, привезенных им, по агентурн. сведениям, из-за границы. Осенью 1873 г.—в нач. 1874 г. вел вместе с Чарушиным пропаганду среди рабочих на Выборгск. стороне. Арестован 18 марта 1874 г. и с 23 марта т. г. содержался в Петроп. крепости до 20 дек. 1875 г., когда был переведен в Дом предвар. заключения. Вторично содержался в крепости с 1 ноября 1876 г. по 10 окт. 1877 г. Предан 5 мая 1877 г. суду ос. прис. Сената по обвинению в участии в противозак. сообщ-ве и в распространении преступн. сочинений (процесс 193-х). Приговором 23 янв. 1878 г. признан виновным во вступлении в противозак. общ-во со знанием его преступн. целей и присужден к отдаче в арестантск. испраз. заведение на один год и 3 месяца, при чем суд ходатайствовал, в виду продолжительности предвар. содержания под стражей, о вменении последнего в наказание. По выс. пов. 11 мая 1878 г. условно

приговорен к лишению всех особ. и по сост. присвоен. прав и преим. и к отдаче в исправ. арест. отделение на 1 год 3 мес. Выслан в Самарск. губ. под надзор полиции на три года. Работал в качестве фельдшера в Самаре. В сент. 1881 г. разрешен перевод в Казань, а в дек. т. г. снова возвратился в Самару. Постановлением особ. совещания от 13 дек. 1882 г. срок надзора продлен на два года.

Справка (И. Гауэнштейн).—Справ. листок.—Список 1852—1879 г.г., л.л. 37, 44.—Список 1883 г., III, стр. 10.—Бурцев, За сто лет, II, 91.—Госуд. преступления, III, 13—14 (12—13), 18—19 (17), 21 (19), 34—38 (31—34), 164 (149), 181—182 (165—166), 262 (239), 265 (241), 313 (285), 321 (292), 326 (297), 330 (300).—Б. Глинский, Револ. период, II, 11.—Бурцев, Календарь (Ук.).

Стенограф. отчет, 27, 28, 30, 36, 37, 39, 40, 95—97, 101—102, 104—105, 107—108, 113.—Н. Чарушин, О далеком прошлом (Ук.).—Л. Тихомиров, Воспоминания (Ук.).—С. Чудновский, «Мин. Годы» 1908, V—VI, 374 (Из дальних лет).—Старик [Ковалик], «Быль» 1906, X, 24 сл.; XII, 59 (Движение 70-х г.г. по Большому процессу).—А. Якимова, «Кат. и Сс.» 1927, VIII (37), 10 сл. (Большой процесс).—С. Лившиц, «Кат. и Сс.» 1928, IV (43), 61 сл. (Подпольные типографии 60—80-х г.г.).—М. Бортник, «Красн. Летоп.» 1928, II (26), 185 (В 70—80-х г.г. на Трубочном заводе).

Гахович, Семен Сафронович.

См. «восьмидесятые годы».

Гашкин, Родион Матвеевич, крестьянин с. Мураевно (Данковск. у. Рязанск. губ.). Род. ок. 1829 г. Содержал питейное заведение. Арестован в 1875 г. и привлечен по делу о пропаганде в империи (193) в виду близкого знакомства с акуш. О. Мельниковой. В виду выяснившейся крайней полит. неблагонадежности, по распоряж. м-ра вн. дел от 10 марта 1877 г., выслан под гласн. надзор в Вятск. губ. С 12 июня т. г. поселен в Нолинске. Ходатайство его о снятии надзора и о возвращении на родину было удовлетворено, и 21 июля 1879 г. выбыл в Рязанск. губ.

Справки (Р. Гашкин, О. Мельникова).—Справ. листок.—Ведомость по Вятск. губ. (1877—1879).—«Вперед» т. V (1877), 89 сл. (Муравьевск. политич. процесс).

Гаинчевский. По агентурным сведениям, принадлежал в 1879 г. к револ. кружку, образованному среди харьковск. студентов.

Справки (Николаев, Ф. Падалка).

Гвоздев, Иван Алексеевич, крестьянин дер. Глинкино (Островск. у. Псковск. губ.)—нелегальн. фамилия, под которой проживал в 1874 г. в Старицком у. Петр Ив. Неволин (см.).

Госуд. преступления, III, 57 (52).

Гвоздев, Михаил Григорьевич, петерб. мещанин. Род. ок. 1850 г. Окончил Техническ. артилл. уч-ще. Мастер 2-го разр. Работая в Петербурге в Арсенале, находился в сношениях с «артиллеристами» (Емельянов, Теплов и др.). Вместе с последним устроил печатн. станок, намереваясь начать тайное печатание. Распространял среди рабочих запрещ. книги. Был арестован и содержался в Доме предвар. заключения. Предан 5 мая 1877 г. суду ос. прис. Сената по обвинению в распространении преступных сочинений (процесс 193-х). На заседании 1 ноября 1877 г. отказался отвечать на вопросы суда в знак протеста. 23 янв. 1878 г. признан виновным в имении книг преступн. содержания и приговорен к трехмесячн. тюремному заключению, при чем суд ходатайствовал о вменении в наказание долговрем. тюремного заключения. По выс. пов. 11 мая 1878 г. ходатайство суда удовлетворено. Жил под гласн. надзором полиции в Полтаве и Николаеве. Вторично арестован в 1884 г. и привлечен по делу о преступн. кружке в Гадячск. у. По выс. пов. 25 окт. 1884 г. подчинен гласн. надзору полиции на два года по месту жительства—в Полтаве.

Справки (М. Гвоздев, Ф. Жарко, [illegible] мовский).—Справ. листок.—Доклады 1878, I, [illegible] 241.—Список 1883, III, стр. 11.—Обзор, IX, 155.—Список 1886 г.—Бурцев, За сто лет, II, 92.—Госуд. преступления, III, 63 (57—58), 266 (242), 318 (290), 324 (295), 327 (298), 330 (300).—Стенограф. отчет, 145—146, 159.—«Народн. Воля» X (1884) (Арестная хроника) (Литература парт. «Нар. Воля», 715).—С. Чудновский, «Мин. Годы» 1908, V—VI, 374 (Из дальних лет).—М. Бортник, «Красн. Лет.» 1928, II (26), 178 сл. (В 70—80-х г.г. на Трубочном заводе).

Ге, Жозефина (Юзефа) Войцеховна, дворянка, мать Мар. Ос. Гильдт. Род. в Подольске в 1833 г. Проживала в Варшаве и привлечена к дознанию по обвинению в пропаганде среди варш. рабочих (дело 137). При обыске в 1878 г. найдены запрещ. сочинения; подчинена домашнему аресту. По выс. пов. 2 апр. 1880 г. вменено в наказание предвар. содержание под домашн. арестом.

Справка (Ж. Ге).—Справ. листок.—Доклады 1880, I, 64—135.

Ге, Зоя Григорьевна.

См. «восьмидесятые годы».

Ге, Мария Осиповна—девичья фамилия М. О. Гильдт (см.), по второму мужу М. О. Мондшейн.

Справка (М. Мондшейн).

Гедеонов, Павел Александрович, колл. регистратор, служил в Перми. В 1874 г. был студентом Мед.-Хир. ак-ии. Привлечен к дознанию в марте 1876 г. в Перми за имение и передачу друг. лицу запрещ. книг, найденных у него при обыске и полученных от своего родственника Мих. Плотникова. По выс. пов. 11 ноября 1878 г. дело о нем разрешено в администр. порядке с подчинением его месячн. аресту и полиц. надзору в течение года по месту жительства в Перми.

Ведомость по Пермской губ. (1879).—Справки (П. Гедеонов, М. Плотников, Г. Собакин).—Справ. листок.—Доклады 1876, II, 324—326.

Гейдаров. За участие в ноябрьск волнениях 1878 г. студентов Мед.-Хир. ак-ии арестован и предназначен к высылке из Петербурга.

«Земля и Воля» III (1879) (Наши домашн. дела).—«Революц. журналистика 70-х г.г., 303).

Гейденрейх, Николай Богуславович, сын ст. сов. Род. ок. 1852 г. Окончил Рижскую гимназию, поступил в Дерптский ун-т, а в 1871 г. перешел в Петербургск. ун-т. В 1872—1875 г.г. принимал деятельное участие в обществ. студенч. жизни. Арестован 15 февр. 1875 г., освобожден 20 февр. т. г. По распоряж. м-ра вн. дел от 11 июня т. г. вследствие политич. неблагонадежности и

вредного влияния, выслан под негласн. надзор в Олонецк. губ. С 21 июня т. г. поселен в Повенце. В мае 1876 г. привлечен к дознанию по доносу местн. исправника по обвинению в «антиправительствен. замыслах». По выс. пов. 1 окт. 1876 г. дело о нем прекращено. По ходатайству отца, переведен с разреш. м-ра вн. дел от 17 февр. 1877 г. в Дерпт, где поступил в ун-т. Застрелился 2 июля 1881 г.

Ведомость по Олонецк. губ. (1876—1877).—Справки (Н. Гейденрейх, П. Салюлев).—Справ. листок.—Доклады 1876, II, 278—281.—«Вперед» т. V (1877), 182 (Из истории арестов и преследований).

Гейер, Иван Иванович.

См. «восьмидесятые годы».

Гей[ай]льперн, Маврикий (Максимилиан, Морис) Пинхусович, сын купца, бачкира. Род. в Варшаве ок. 1855 г. В 1876—1877 г.г.— вольнослушатель Варшавского ун-та; курса не окончил. Принимал деятельное участие в 1878 г. в револ. пропаганде среди варшавск. рабочих. Арестован 27 сент. 1878 г. и привлечен к дознанию по делу 137-ми. Находился в заключении в X павильоне Варшавск. цитадели, где вместе с Плавинским в 1879 г. был инициатором и редактором рукописн. журнала «Голос Узника». По выс. пов. 2 апр. 1880 г. дело разрешено в административ. порядке с высылкою его под надзор в Вост. Сибирь. Поселен в Красноярске (Енисейск. губ.); 14 марта 1882 г. переведен в Енисейск. До 1886 г. получил разрешение вернуться на родину. Впоследствии— педагог.

Справки (М. Гейльперн, Ф. Кон, Новацкий, О. Плавинский).—Справ. листок.—Доклады 1880, I, 64—135.—Очерки по истории социал. движения в Польше, 28.—Вейгеров, Список.—И. Белоконский. Дань времени (Ук.).—Ф. Кон, Сорок лет, 71 сл.—В. Короленко, История моего современника, III, 181 сл.—И. Волковичер, Начало социал. раб. движения в Польше, I (Ук.).—«Земля и Воля» I (1878) (Корреспонденции. Варшава) (Револ. журналистика 70-х г.г., 164).—И. Белоконский, «Кат. и Сс.» 1927, II (31), 146 (К истории политич. ссылки 80-х г.г.).

Гейсман, Фаддей (Тадеуш) Александрович, дворянин, сын кол. асс. Род. в 1858 г. в Сквирск. у. Киевск. губ. Студентом Киевск. ун-та принимал участие в марте 1878 г. в студенч. беспорядках; был исключен из ун-та с запрещением в течение трех лет поступать в высш. учебн. заведения; по распоряж. киевск. ген.-губернатора от 2 апр. 1878 г., выслан из Киева на родину под надзор полиции. Поступил снова в Киевск. ун-т в 1880 г.; а 31 июля 1881 г., при возвращении из-за границы, вследствие обнаружения в его вещах запрещ. книг, снова арестован на станц. Волочиск. По выс. пов. 18 ноября 1881 г. дело разрешено в административ. порядке с выдержанием его в тюрьме в течение трех месяцев и с подчинением его гласн. надзору полиции в течение трех лет. С 4 марта 1882 г. поселен в с. Яроповичах (Сквирск. у. Киевск. губ.).

Справка (Ф. Гейсман).—Справ. листок.—Ведомость по Киевск. губ. (1878—1879).—Доклады 1881, III, 665—6[illegible].

Гейштор (по мужу Добровольская), Эмилия Эдуардовна, дворянка, дочь кол. асс., сосланного на поселение в Енисейск. губ.; жена Ив. Ив. Добровольского. Род. в 1855 г. в Минске. Училась в Красноярск. гимназии, кот. не окончила. В нач. 1870-х г.г. была слушательницей женск. курсов при Мед.-Хир. ак-ии. В нач. 1874 г. была участницей револ. кружка в Петербурге, организованного П. С. Троицким; принимала участие в собраниях кружка и хранила на своей квартире запрещ. книги. Арестована 31 марта 1874 г.; освобождена 7 апр. т. г.; скрылась из Петербурга и в мае т. г. отправилась вместе с П. С. Троицким на пропаганду в Рыбинск. уезд. Жила в с. Коприне,

М. Э. Гейштор-Добровольская.

С фотогр. 1877 г.

Из собр. Муз. «Каторга и Ссылка».

занимаясь пропагандою среди крестьян. Осенью т. г. вторично арестована; содержалась в Доме предвар. заключения и 5 мая 1877 г. предана суду ос. прис. Сената по обвинению в участии в противозакон. сообществе и в распространении преступн. сочинений. На заседании 29 окт. 1877 г. отказалась в знак протеста отвечать на вопросы суда. Приговором 23 янв. 1878 г. признана невиновной, но, в виду ее крайней политич. неблагонадежности, должна быть подчинена гласн. надзору полиции с ограничен. места жительства. Означенная администр. мера не могла быть приведена в исполнение в виду ее бегства в 1878 г. за границу. Окончила Женевск. ун-т со степенью д-ра медицины. В авг. 1894 г. французск. властями воспрещен в'езд во Францию. Жила в Женеве.

Справки (М. Гейштор, Т. Попова, Д. Прокофьев, И. Пьяников, М. Саламатова, Ф. Сушинский, Троицкая, П. Черемышев).—Справ. листок.—Список 1889 г., стр. 93; 1899 г., стр. 241—243.—Бурцев, За сто лет, II, 92.—Госуд. преступления, III, 86 (78), 96 (87), 174—177 (159—161), 262 (239), 265 (241), 319 (291), 330 (301).—Больш. энциклопедия, XXI.—Бурцев, Календарь (Ук.).—Стеногр. отчет, 120, 125, 126, 136, 213.—«Ист.-Рев. Сборник» III (1926) (Ук.)

(Э. Корольчук, Из истории пропаганды среди рабочих в Петербурге).

Гекович, сын бывш. таурогенского полицеймейстера. В 1875 г., проживая в Кенигсберге, способствовал провозу в Россию заграничной запрещ. литературы.

Справки (Гекович, Вагин).

Геллер, Семен Львович, сын петерб. купца. Род. ок. 1856 г. в Одессе. Воспитывался в Петерб. коммерч. уч-ще, но курса не окончил. Арестован в Петербурге 6 мая 1875 г. на Конной площади во время демонстрации сочувствия при обряде гражданск. казни долгущинцев Плотникова и Папина. Освобожден после допроса. В 1876 г. ездил волонтером в Сербию. Вторично арестован 6 дек. 1876 г. в Петербурге во время Казанск. демонстрации. Предан суду ос. прис. Сената и 25 янв. 1877 г. признан виновным в намеренном участии в действиях толпы и в сопротивлении чинам полиции; приговорен к лиш. всех прав сост. и к ссылке на поселение. По выс. пов. 19 мая т. г., согласно ходатайству суда, лишен всех лично и по состоян. присвоен. прав и преим. и выслан в Тобольскую губ. По ходатайству отца водворен в Тюмени под надзором полиции. Привлекался к дознанию, возникшему в авг. 1878 г., за передачу Л. Фигнер и В. Цвиленевой шифрованных писем. В сент. 1878 г., в виду неодобрительн. отзывов о поведении, переведен в Олекминск (Якутск. обл.). По выс. пов. 10 янв. 1879 г. дело о пересылке шифров. писем прекращено в виду его высылки в Вост. Сибирь. В дек. 1880 г. вместе с полит. ссыльным Петерсоном переведен в Баягантайск. улус (Якутск. обл.), где занимался земледелием. В 1882 г. проживал под надзором в Якутске. Постановл. особ. совещания от 8 марта 1882 г. срок надзора продолжен на четыре года.

Справки (С. Геллер, Е. Ермолаева).—Справ. листок.—Доклады 1877, I, 133—136; 1879, I, 33—36.—Бурцев, За сто лет, II, 89.—Госуд. преступления, II, 1 сл.—Бурцев, Календарь (Ук.).

С. Геллер, «Кат. и Сс.» 1924, IV (11), 188—205 (Из мест весьма отдаленных).

Н. С. Тютчев, Воспоминания, II, 87.—М. Кротов, Якутская ссылка 70—80-х г.г. (Ук.).—Э. Корольчук, Первая рабочая демонстрация в России, 34 сл.—Б. Федоров, «Кат. и Сс.» 1924, IV (11), 172—187; V (12), 139—166 (Из истории якутск. ссылки 70-х г.г.).—И. Беккер, «Кат. и Сс.» 1926, II (23), 69 сл. (Демонстрация долгушинцев на Конной площади).—И. Белоконский, «Кат. и Сс.» 1927, II (31), 146 (К истории полит. ссылки 80-х г.г.).

Геллис Меер Янкелевич (Яковлевич) (Гирш Израилевич), сын мещанина. Род. в Одессе в 1852 (ок. 1857 ?) г. Учился в Одесск. еврейск. уч-ще, а в 1872 г. перешел в Одесск. коммерч. уч-ще. В 1874 г., уклоняясь от воинской повинности, уехал за границу с подложн. паспортом турецк. подданн. Германа Файнштейна. До 1875 г. жил в Цюрихе, а затем в Женеве, где работал в типографии журн. «Община». С мая 1878 г. жил в Одессе, работая в типографиях наборщиком и проживая по паспорту того же Файнштейна. В августе 1878 г. вместе с Верцинским организовал в Одессе тайн. револ. кружок, где он вместе с братом Пинхусом пропагандировал среди рабочих. В февр. 1879 г. принимал участие в убийстве шпиона Гейштофта.

М. Я. Геллис.

С фотогр. 1880 г.

Из собр. Муз. «Каторга и Ссылка».

Арестован 1 мая т. г. в Одессе по делу о распространении прокламаций в Кишиневе и содержался в Одесск. тюрьме. Предан Одесск. военно-окр. суду (процесс 19-ти) и 1 апр. 1880 г. признан виновным в организации в Одессе тайн. общ-ва, в распростран. прокламаций в Кишиневе и в проживании по подложн. паспорту; приговорен к смертной казни, замененной лиш. всех прав и к каторжн. работам в рудниках без срока. Отправлен на Кару, куда прибыл 16 окт. 1880 г. Увезен 6 июля 1882 г. в Петербург и 18 сент. т. г. заключен в Трубецк. бастион; с 29 апр. 1884 г. содержался в Алексеевск. равелине, откуда 2 авг. т. г. доставлен в Шлиссельбург. Умер в Шлиссельбурге 10 окт. 1886 г.

Справка (М. Геллис).—Справ. листок.—Календарь «Нар. Воли», 141.—Бурцев, За сто лет, II, 104, 112.—Хроника, 133.—Больш. энциклопедия, XXI.—Бурцев, Календарь (Ук.).

Д. Кеннан, Сибирь и ссылка, II, 221.—И. Белоконский, Дань времени (Ук.).—В. Фигнер, Шлиссельб. узники, 85.—Ее же, Запечатленный труд, II, 19, 156.—Л. Дейч, Роль евреев в револ. движении (Ук.).—В. Панкратов, Жизнь в Шлисс. крепости (Ук.).—М. В. Новорусский, Записки шлиссельбуржца, 214.—Л. Дейч, 16 лет в Сибири (Ук.).—Л. Волкенштейн, Из тюремных воспоминаний (Ук.).—Кара и другие тюрьмы, 238 (И. Жук-Жуковский, Мартиролог Нерчинской каторги).

«Народная Воля» III (1880) (Корреспонденция Из Одессы) (Литература парт. «Нар. Воля», 202).—«Был.» 1906, II, 276 (Отрывки из писем б. шлиссельбуржца).—М. Попов, «Был.» 1906, XII, 125 сл. (Н. П. Щедрин).—Г. Осмоловский, «Мин. Годы» 1908, VII, 129 (Корейцы).—П. Щеголев, «Кр. Арх.» VI (1924), 85 сл. (С. Нечаев в Алексеевском равелине).—«Ист.-Рев. Сборник» III (1926), 301 (Список).—М. М. Чернавский, «Кат. и Сс.» 1926, VII—VIII (28—29), 105 сл. (И. Н. Мышкин).

Геллис, Пинкус Янкелевич, сын мещанина, брат М. Я. Геллиса. Участвовал в револ. кружке молодежи, организованном в авг. 1878 г. в Одессе его братом и Верцинским. Вместе с братом вел пропаганду среди одесских рабочих. В 1879 г. выслан в Сибирь на поселение.

Справка (С. Медведев).—Справ. листок.—И. Бецконский. Дань времени (Ук.).—Его же. «Кат. и Сс.» 1927, II (31), 146 (К истории полит. ссылки 80-х г.г.).

Геллис (урожд. Шпунберг), Эсфирь Моисеевна, учительница, жена М. Я. Геллиса. Участвовала в револ. кружке, организованном в Одессе в авг. 1878 г. ее мужем и Верцинским. Арестована вместе с мужем под фамилией Файнштейн 1 мая 1879 г.; содержалась в Одесск. тюрьме. Одесск. военно-окружн. судом по делу 19-ти осуждена 1 апр. 1880 г. на поселение в Сибирь. Последовала за мужем; 16 окт. 1880 г. прибыла на Кару. В 1881 г. администр. выслана с Кары в гор. Акшу (Забайкальск. обл.). В 1880-х г. г. переехала в Иркутск, потом—в Европ. Россию.

Справка (С. Медведев).—Л. Дейч, 16 лет в Сибири (Ук.).—Г. Осмоловский. «Мин. Годы» 1908, VII, 154 (Карийды).—П. Ивановская. «Кат. и Сс.» 1927, VI (35), 183 (М. И. Кутитонская).

Гельфман, Геся Мееровна (Мировна).
См. «восемидесятые годы».

Генкен, Александр Григорьевич, купеч. сын. Род. в Пензе ок. 1861 г. Воспитаник Воронежск. гимназии. При обыске 7 мая 1879 г. у него найдены землевольческие издания, которые он, как выяснилось, давал читать своим соклассникам. Привлечен к дознанию. По выс. пов. 18 апр. 1880 г. подвергнут особ. надзору со стороны гимназ. начальства, а в случае исключения из гимназии—гласн. надзору полиции в течение двух лет.

Справка (А. Генкен).—Справ. листок.—Доклады 1880, I, 313–324.

«Генрих Карлович» — револ. кличка Людв. Брантнера (см.).
Хроника, 18—19.

Георгиевич—фамилия, под которой проживал за границей Як. Ив. Серпинский (см.).
Список 1893 г., стр. 337.

Георгиевская, Надежда Григорьевна, дочь свящ. Род. ок. 1858 г. в Тульск. губ. Обыскана и арестована 1 дек. 1875 г. в Москве вместе с Ек. Введенскою, с которой жила вместе, за попытку войти в письменные сношения с заключенными по процессу 50-ти. С 4 окт. по 16 окт. 1876 г. находилась в Петроп. крепости, откуда переведена в Дом предвар. заключения. 30 ноября 1876 г. предана суду ос. прис. Сената по обвинению в сообщении и в участии в противозакон. сообществе (процесс 50-ти). 14 марта 1877 г. признана виновной и приговорена к тюремному заключению на два месяца.

Справки (П. Георгиевская, Ивановский, А. Ивановский).—Справ. листок.—Список 1852—1879 г.г., [illegible].—Госуд. преступления, II, 201 (164), 203 (166), [illegible], 398 (324), 400 (325).—Бурцев, За сто [illegible].—Больш. энциклопедия, XXI.—Б. Глинский, Револ. период, II, 91 сл.—А. Лукашевич. «Был.» 1907, III, 42 (В нагорн.).—В. Фигнер. «Кат. и Сс.» 1927, IV (33), 13 сл. (Процесс 50-ти).

Н. Г. Георгиевская.
С фотогр. 1876 г.
Из собр. Муз. «Каторга и Ссылка».

Георгиевская, Прасковья Григорьевна, дочь свящ. Род. ок. 1853 г. в Тульск. губ. Окончила акушерск. курсы при Мариинск. родовспомог. заведении в Петербурге. Арестована в Москве весною 1876 г. и привлечена к дознанию, возникшему в февр. т. г., по обвинению в участии в противоправ. пропаганде (дело о пропаганде в Москве и Волог. губ.). По выс. пов. 17 июля 1877 г. дело разрешено в администр. порядке с подчинением ее гласн. надзору и с ограничением места жительства. Проживала в Туле и в нач. 1879 г. была уличена в передаче револ. сочинений своему брату Михаилу, воспитаннику Тульск. дух. сем-рии. Отравилась карбол. кислотой в Тульск. больнице и умерла 28 апр. 1879 г.

Справки (П. Георгиевская, М. Георгиевский, А. Ивановская).—Справ. листок.—Доклады 1877, II, 177—185.—Б. Титлинов. Молодежь и революция, 26.—«Револ. Былое» (Тула) 1923, II, 5.—С. Мицкевич. «Кат. и Сс.» 1924, IV (11), 63 (Московск. револ. кружки втор. полов. 70-х г.г.).

Георгиевская, Софья Ивановна, дочь колл. асесс., слушательница медиц. курсов в Петербурге. Проживая вместе с П. Покровским, обыскана 23 дек. 1875 г., при чем найдены запрещ. книги. Привлечена к дознанию.

Справки (С. Георгиевская, К. Покровский).

Георгиевская, Элеонора Станиславовна—фамилия по мужу Эл. Ст. Свитыч (см.).

Георгиевская, Юлия Ивановна, орловская уроженка. Участница кружка П. Г. Заичневского. В 1877 г. проживала в Петербурге вместе с Елиз. Оловенниковой; при-

надлежала к револ. кружку. Подчинена негласн. надзору вследствие доноса 26 окт. 1877 г. в том, что на ее квартире происходят собрания.

Справки (Ю. Георгиевская, Арцыбушев, Баранникова, М. Сергиевская).—Головина-Юргенсон, «Кат. и Сс.» VI (1923), 28, 29 (Мои воспоминания).

Георгиевский, Василий Георгиевич.

См. «восьмидесятые годы».

Георгиевский, Иван Никитич, бывш. студент Петерб. Землед. ин-та. По сведениям агентуры, выехал в 1877 г. в гор. Васильков (Киевск. губ.) для распространения револ. литературы.

Справка (И. Георгиевский).

Георгиевский, Михаил Григорьевич, сын свящ. Род. ок. 1861 г. в с. Спасском (Чернск. у. Тульск. губ.). Воспитанник Тульск. дух. сем-рии. Вследствие обнаружения у него в марте 1879 г. нелегальной литературы, полученной им от сестры Пр. Гр. Георгиевской, привлечен к дознанию. По постановл. семин. начальства уволен из семинарии. По выс. пов. 18 июля 1879 г. дело о нем разрешено в администр. порядке с выдержанием его под арестом в течение двух недель и с подчинением гласн. надзору полиции.

Справка (М. Георгиевский).—Справ. листок.—Доклады 1879, II, 487—490.—Б. Титлинов, Молодежь и революция, 26.—«Револ. Былое» (Тула) 1923, II, 5.

Георгиевский, Николай Васильевич, сын колл. асесс. Род. в 1857 г. Студент Мед.-Хир. ак-ии. Арестован в Петербурге 26 февр. 1879 г. на сходке, бывшей на квартире С. И. Иванова, и выслан в с. Лососно (Гродн. губ.) на попечение отца, с учреждением надзора полиции. В конце 1879 г. получил дозволение поступить в Моск. ун-т. В 1885 г. получил звание лекаря. В нач. 1900-х г.г.—воен. врач в Выборге; впоследствии—главн. врач при Пороховых заводах в Петербурге.

Справка (Н. Георгиевский).—Медиц. список.—Венгеров, Список.—«Листок «Земли и Воли» II—III (1879) (Хроника арестов) (Револ. журналистика 70-х г.г., 506).

Георгиевский, Сергей Михайлович, сын свящ. Род. в Костроме 7 окт. 1851 г. Кандидат Моск. ун-та. Состоя учителем Костромск. реальн. уч-ща, арестован 25 июля 1874 г. и привлечен к дознанию по обвинению в знакомстве с пропагандистами и пропаганде среди учеников. По выс. пов. 20 марта 1875 г. дело о нем за недостатком улик прекращено. Впоследствии поступил на факультет вост. языков в Петерб. ун-те, который окончил. Синолог. С 1890 г.—профессор Петерб. ун-та. Умер в Меце 26 июля 1893 г.

Справки (С. Георгиевский, Казанский).—Справ. листок.—Доклады 1875 (Ук.).—Нов. энцикл. словарь.—Венгеров, Список.

Георгизон, (В. Н.?), студент Харьковск. ун-та. В 1879 г. принадлежал к харьковскому студенч. кружку Долгополова.

Справка (Георгизон).—Венгеров, Список.

Гераклитов, Александр Ермолаевич, сын свящ., брат Ф. Е. Гераклитова. Дознанием по делу о пропаганде в империи обнаружено, что он в 1874 г. в своей квартире в Саратове хранил запрещ. сочинения.

Справка (А. Гераклитов).—Список 1883 г., стр. 22.

Гераклитов, Степан Ермолаевич, сын свящ., брат Ф. Е. Гераклитова. Привлечен к дознанию по делу о пропаганде в империи, в Саратове в 1874 г., по обвинению в хранении запрещ. книг.

Справка (С. Гераклитов).—Список 1883 г., стр. 22.

Гераклитов, Федор Ермолаевич, сын свящ. с. Морец (Аткарск. у.). Род. ок. 1852 г. По окончании Саратовск. дух. семинарии был студентом Моск. Петровск. ак-ии. Летом 1874 г. на его квартире в Саратове собирались участники самарск. револ. кружка организованного Рогачевым и Паевским.

Ф. Е. Гераклитов.

С фотогр. 1870-х г.г.

Из собр. Саратовск. гос. области музея

Избежав ареста в Москве, переехла осенью 1875 г. в Саратов, где вел пропаганду среди рабочих. Участник револ. кружка Ширяева-Бобохова в Саратове в 1876 г. Привлечен к дознанию в янв. 1877 г. по обвинению в распространении на сарат. заводе Плотникова запрещ. книг. Во время производства дознания в том же году скрылся за границу; жил в Швейцарии, но весною т. г. вернулся опять в Россию. Арестован в Москве в окт. 1877 г. под фамилией сына ст. сов. Николая Глязера. 16 ноября т. г. бежал, переодевшись городовым, из Пречистенской части в Москве, где содержался под полиц. караулом. Уехал с нелегальным паспортом в Крым; умер там в 1878 г. от чахотки.

Справки (Ф. Гераклитов, Благовещенский, Бобохов, С. Вагин, Б. Марковский, Рябков, К. Сикорский, Шеглов).—Справ. листок.—Доклады 1878, II, 310—317.—Календарь «Земли и Воли», 156.—Список 1883 г., стр. 21—22.—Гос. преступления, III 218 (199).—Хроника, 29.—Большая энциклопедия, XXI

Н. Волков [И. И. Майнов], Из жизни саратовск. кружков, 8 сл.—П. Лавров, Народники-пропагандисты (Ук.).—[И. И. Майнов], «Был.» (загр.) IV (1903), 5 сл. (Из жизни саратовск. кружков).—Саратовец [И. И. Майнов], «Мин. Годы» 1908, I, 263 (Саратовск. семидесятник).

Гералтовский, Дометий Доминикович, дворянин, сын колл. асс. В нач. 1877 г. за ним установлено негласн. наблюдение в виду обнаружения распространения им «противоправ. идей». Привлечен к дознанию; по выс. пов. дело о нем прекращено. В 1879г., в виду его крайней полит. неблагонадежности, переведен из Варшавск. пех. уч-ща, где он был юнкером, в Виленское. В 1882 г. разыскивался циркуляром Департ. гос. полиции и в октябре того же года прибыл в Петербург.

Справка (Д. Гералтовский).—Справ. листок.—Доклады 1877, II, 224—225.—Список 1883 г., III, стр. 12.

Герасимов, Андрей, кроншт. мещанин. Род. ок. 1850 г. в Новгороде. В 1876 г.—рабочий-токарь на Путиловск. заводе в Петербурге. В окт. т. г. привлекался к дознанию по обвинению в распростр. запрещ. книг, полученных им от Гр. Муравьева. По выс. пов. 19 мая 1877 г. дело о нем прекращено за недостатком улик. Принадлежал к «Общ-ву Друзей». Переехал в марте 1877 г. в Москву, где вел пропаганду среди рабочих на фабрике Ганешина. Арестован в Москве 18 мая 1877 г. По выс. пов. 29 ноября 1878 г. за сношения с членами «Общ-ва Друзей» выслан под гласн. надзор полиции в Вологодск. губ. В дек. т. г. поселен в Кадникове, из которого потом переведен в Никольск.

Ведомость по Волог. губ. (1879).—Справки (А. Герасимов, А. Ивановская).—Справ. листок.—Доклады 1877, I, 126—129; 1878, III, 621—640.—«Ист.-Рев. Сборник» III (Ук.) (Э. Корольчук, Из истории пропаганды среди петерб. рабочих).

Герасимов, Василий Герасимович, петерб. мещанин. Род. в янв. 1852 г. Через две недели помещен в Петерб. воспитательный дом, откуда отдан на воспитание в деревню в Финляндию. В июле 1864 г. воспитательн. домом определен на Кренгольмск. мануфактуру в Нарву. В ноябре 1870 г. бежал, но, как питомец воспит. дома, снова возвращен на фабрику. В 1872 г. сблизился с рабочим Диомидом Александровым, с которым жил на одной квартире. В т. г. принимал участие в стачке. В янв. 1873 г. вышел из питомцев воспитательн. дома, покинул фабрику и уехал из Нарвы. Летом 1874 г. через Д. Александрова познакомился с В. Дьяковым, имевшим на него огромное влияние. В 1875 г., работая на фабрике Чешера в Петербурге, вел пропаганду среди рабочих. Жил на Выборгск. стороне в Головинск. переулке, на квартире, где вели пропаганду Дьяков, Сиряков и др. Вместе с ними пропагандировал среди солдат Московск. полка, где был известен под именем «Василия Чухонца». После обыска в казармах полка был отправлен Дьяковым в Выборг, но 11 апр. 1875 г. задержан в Петербурге на Финляндск. вокзале с большим количеством нелегальн. литературы и с подложным паспортом на имя крестьянина Вас. Павл. Трофимова. Содержался при II! Отделении и в Литовск. замке. Предан суду ос. прис. Сената по обвинению в том, что по предварит. соглашению с Дьяковым распространял среди солдат преступн. сочинения. 17 июля 1875 г. признан виновным и приговорен к лиш. всех

В. Г. Герасимов.

С фотогр. 1875 г.

Из собр. Муз. «Каторга и Ссылка».

прав сост. и к каторжн. работам в крепостях на 9 лет. 25 окт. т. г. закован в кандалы, а на другой день над ним был совершен обряд публичн. казни. 4 февр. 1876 г. отправлен в Новоборисоглебск. центр. кат. тюрьму, куда прибыл 14 февр. т. г. В сред. 1877 г. переведен в Новобелгор. централ, откуда в окт. 1880 г.— в Мценск. перес. тюрьму. Отправлен в Сибирь 18 мая т. г. и в февр. 1882 г. водворен на Кару. В 1883 г. вышел с Кары на поселение в Якутск. обл. Водворен в Борогонском улусе. Умер 28 марта 1892 г. в Якутске в больнице от болезни печени.

Справки (В. Герасимов, В. Дьяков, Тр. Зайцев, А. Сиряков).—Справ. листок.—Бурцев, За сто лет, II, 85.—Госуд. преступления, I, 578—579 (319), 582—589 (321—325), 591—592 (326—327), 599—606 (330—334), 612—614 (337—338), 616—618 (340—341), 624—626 (344—345).—Больш. энциклопедия, XXI.—Венгеров, Список.—Бурцев, Календарь (Ук.).

В. Герасимов, Жизнь русск. рабочего полвека тому назад. П., 1924; ранее напечатано в «Был.» 1906, VI (Питомец воспитательного дома).—Э. Корольчук, «Кат. и Сс.» 1923, I (38), 11 сл., 23 сл. (Из истории пропаганды среди рабочих).

В. Богучарский, Активн. народничество (Ук.).—А. Долгушин, Заживо погребенные, 4.—О. Аптекман, Земля и Воля (Ук.).—Л. Дейч, 16 лет в Сибири (Ук.).—М. Кротов, Якутская ссылка 70—80-х г.г. (Ук.).—«В Якутской неволе», 204 (А. Израельсон, Скорбные страницы якутской ссылки).—Кара и другие тюрьмы, 238 (И. Жук-Жуковский, Мартиролог Нерчинск. каторги).

«Вперед» № 15 (1875), 453 сл.—И. Джабадари, «Был.» 1906, V, 40 (В неволе).—В. Иллич-Свитыч,

«Мин. Годы» 1908, V—VI, 442 (В эпоху «диктатуры сердца»).—Г. Осколовский, «Мин. Годы» 1908, VII, 129 (Карийцы).—М. Чернявский, «Кат. и Сс.» 1924, V (12), 44 (И. Н. Мышкин).—«Кат. и Сс.» 1926, IV (25), 130 сл. (Мелочи прошлого. Воспоминания Д. Александрова).—И. Белоконский, «Кат. и Сс.» 1927, II (31), 146 (К истории полит. ссылки 80-х г.г.).

Герасимов, Федор Матвеевич, сын унт.-офицера. Род. ок. 1857 г. Воспитанник 2-ой классич. гимназии в Петербурге. В сент. 1874 г. привлечен к дознанию по обвинению в передаче крестьянину Яросл. губ. Ив. Копейкину запрещ. книг, полученных им от Дорошенко. Принимал участие в распростран. тайного ученич. журнала «Правдивое Слово». Был арестован и содержался под стражей. По выс. пов. 8 мая 1875 г. дело о нем разрешено в администр. порядке после строгого внушения с вменением ему в наказание предвар. содержания под стражей.

Справки (Ф. Герасимов, И. Копейкин, Н. Поляков, Смирнов).—Справ. листок.—Доклады 1875 (Ук.).

Гервасий, Иван Антонович, сын урядника. Род. ок. 1857 г. в Артанизовск. станице

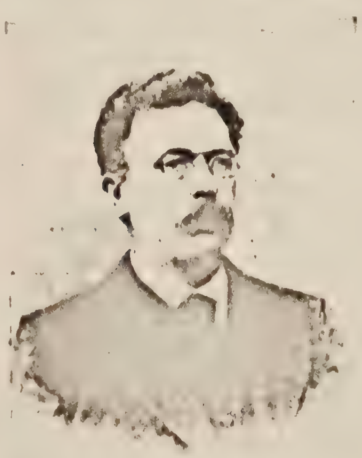

И. А. Гервасий.

С фотогр. 1890-х г.г.
Из собр. Муз. «Каторга и Ссылка».

(Кубанск. обл.). Окончил Керченскую гимназию и в 1876 г. поступил в Мед.-Хир. ак-ию. Арестован на Казанск. площади 6 дек. 1876 г. в Петербурге во время демонстрации и предан суду ос. прис. Сената. 25 янв. 1877 г. признан виновным в участии в демонстрации и в сопротивлении полиции; приговорен к лиш. всех прав сост. и к каторжн. работам в крепостях на 10 лет. Согласно ходатайству родных и суда, по выс. пов. 19 мая 1877 г., в виду его несовершеннолетия, каторжн. работы заменены ссылкою на поселение в отдаленные места Сибири. В авг. т. г. отправлен в Сибирь и в т. г. водворен в Обдорске (Тобольск. губ.). Вернулся из сс—ки в 1886 г. Служил в Батуле на заводе Ротшильда, где [illegible] время стачки 1909 г. арестован и выслан в Н.-Новгород. Умер в Тифлисе в 1913 г.

Справки (И. Гервасий, Акимов, [illegible] тели).—Справ. листок.—Доклады 1877, I, [illegible] Бурцев, За сто лет, II, 89.—Госуд. [illegible] I сл.—Больш. энциклопедии, XXI.—Бу[illegible] (Ук.).

Э. Корольчук, Первая рабочая [illegible] 20 сл.—С. Геллер, «Кат. и С.» 1924, IV (11), 70, [illegible] ме[illegible] отделенных).—М. Чер[illegible] Сс.» 1924, V (12) (И. Н. Мышкин).—А. [illegible] «Кат. и Сс.» 1926, VII—VIII (28—29), 22 [illegible] ния о дем[illegible] на Казанск. площади).—[illegible] конский, «Кат. и Сс.» 1927, II (31), 146 (К [illegible] полит. ссылки 80-х г.г.)

Герea (Геро) - Доброджано — фамилия в эмиграции М. Н. Каца (см.).

П. Лавров, Народники-пропагандисты (Ук.)

Геринг, Сигизмунд Эдуардович, мещанин. Род. в Варшаве ок. 1853 г. По окончании Варшавск. гимназии поступил в 1870 г. в Горный ин-т. В 1872 г. уехал за границу и окончил в Вене Коммерч. ак-ию. В 1874 г. поступил опять в Горн. ин-т; в 1878 г. перешел в Петерб. ун-т и, наконец, с янв. 1879 г. был вольнослушателем Варшавск. ун-та. Арестован 7 апр. 1879 г. и привлечен к дознанию по делу о социально-рев. пропаганде в Варшаве (дело 137). Содержался в X павильоне Варшавск. цитадели. По выс. пов. 2 апр. 1880 г. дело разрешено в администр. порядке с высылкою его под надзор полиции в Вост. Сибирь. Поселен в Красноярске (Енисейск. губ.). По постановл. особ. совещания от 5 апр. 1882 г. срок надзора продлен на полтора года.

Справки (С. Геринг, Е. Кон).—Справ. листок.—Доклады 1880, I, 64—135.—Очерки по истории с[illegible] движения в Польше, 29.—И. Белоконский, Дань времени (Ук.).—В. Короленко, История моего современника, II, 186 сл.—Н. Волкович, Начало соц. раб. движения в Польше (Ук.).—«Былое» 19[illegible], VII 282 (К истории отношений «Нар. Воли» и «Пролетариата»).—И. Белоконский, «Кат. и Сс.» 1927, II (31), 146 (К истории политич. ссылки 80-х г.г.).

Германов, Венедикт Алексеевич, сын свящ. Род. ок. 1851 г. Окончил Самарск. дух. семинарию. Занимался ходатайством по частн. делам в Сызрани. Арестован в июле 1874 г. в Хвалынске на квартире Монстрова по делу о пропаганде в империи (193); подчинен надзору по месту жительства—в с. Топорнике. По выс. пов. 19 февр. 1876 г. освобожден от взыскания за недостатком улик.

Справки (В. Германов, И. Монстров).—Справ. листок.—Доклады 1876, I, 36.—Л. Зотов, Саратовск. охранка, 67.

Герольдов, Олимп (Иванович?), бывш. воспитанник Саратовск. дух. сем-рии. Юнкер Казанск. юнк. уч-ща. Во время производства дознания по делу о пропаганде в империи (193) выяснилось, что он распространял запрещ. книги среди нижних чинов Имететинск. пех. полка.

Справка (О. Герольдов).

Герольдов, Тихон Иванович. Род. в 1849 г. Окончил Сарат. дух. сем-рию. Был сельск. учителем в Камышинск. у. В 1874 г. имел прикосновенность к делу о пропаганде в империи (193). Потом служил на жел. дороге. Сотрудничал в «Сарат. Дневнике». Умер в Саратове 12 сент. 1883 г.

Госуд. преступления, III, 185 (169).—С. Соколов, «Труды Сарат. уч. арх. комиссии», XXX, 331 (Справка).

Геронимус, Виктор Израилевич, воспитанник Могилевск. гимназии. Род. в Могилевск. г. в 1851 г. Обыскан в марте 1875 г. в связи с распространением в Могилеве запрещ. книг. Привлечен по делу о пропаганде (193) и имение и чтение запрещ. произведений. По выс. пов. 19 февр. 1876 г. дело о нем прекращено с учреждением с 11 марта т. г. негласн. надзора по месту жительства—в Петербурге.

Справки (В. Геронимус, Б. Матвеева, П. Петр.—Справ. листок.—Доклады 1876, I, 32.—Ведомость Петерб. градоначальству (1877—1879).

Геронимус, Евгения Соломоновна, стипендиатка фельдш. школы при Георг. общине в Петербурге. Обыскана 22 апр. 1877 г. в связи с дознанием по делу «Общ-ва Друзей», при чем у ней найдена нелег. литература. Весною 1878 г. отправилась в Новохоперск. (Воронеж. губ.), где служила фельдшерицей.

Справки (Е. Геронимус, Н. Олликайнов, Кувшинов).—Черный передел, 81.—М. Попов, «Быль» 1906, VIII, 19 сл. («Земля и Воля» накануне Воронежск. с'езда).—Его же, «Быль.» 1907, VII, 246 (Из моего револ. прошлого).

Герревии, Лев, мещанин. Привлекался по делу о пропаганде в империи (193). По выс. пов. 19 февр. 1876 г. освобожден от взыскания за недостатком улик.

Справ. листок.—Доклады 1876, I, 36.

Герценштейн, Абрам, студент Московск. Технич. уч-ща (1878). В июле 1878 г. арестован в Одессе за участие в демонстрации по поводу об'явления смертн. приговора И. М. Ковальскому.

Справка (А. Герценштейн).

Герценштейн, Давид Маркович.

См. «шестидесятые годы».

Герценштейн, Евдокия Марковна, дочь купца. Род. ок. 1858 г. Окончила Херсонск. гимназию. Была слушательницей врачебных курсов в Петербурге. Арестована 25 февр. 1879 г. за участие в сходке с полит. целью на квартире С. И. Иванова и, вследствие полит. неблагонадежности, по распоряжению м-ра вн. дел от 28 апр. т. г., выслана под гласный надзор полиции в Вологодск. губ. С 4 мая т. г. поселена в Вел. Устюге.

Ведомость по Волог. губ. (1879).—Справки (Е. Герценштейн, Воронцов, З. Воскресенская, Емельянов, С. Никитина).—«Листок «Земли и Воли» II (1879) (Хроника арестов) (Револ. журналистика 70-х г.г., 506).

Герцо-Виноградский, Семен Титович, дворянин. Род. в Бендерах 1 сент. 1844 г. Окончил Новоросс. ун-т. Сотрудничал в «Одесск. Вестнике» и «Новоросс. Телеграфе». На его квартире в Одессе собирались участники револ. кружков. Арестован в 1879 г., но освобожден на поруки. В июле т. г., по распоряжению одесск. ген.-губернатора, вследствие полит. неблагонадежности, выслан в Вост. Сибирь; водворен в Красноярске. В сент. 1880 г. получил разрешение переехать в Самару. Впоследствии очень популярный одесск. журналист (псевдоним — «Барон Икс»). Ум. 30 июня 1903 г.

Справки (С. Герцо-Виноградский, С. Лион, Пащенко, П. Семенюта, П. Соковнин).—Свод указаний (Ук.).—Бурцев, За сто лет, II, 98.—Хроника, 82.—Венгеров, Список.—Нов. энцикл. словарь.

И. Белоконский, Дань времени (Ук.).—«Нар. Воля» I (1879) (Хроника преследований. Одесса) (Литература парт. «Нар. Воля», 55).—И. Белоконский, «Кат. и Сс.» 1927, II (31), 145 (К истории полит. ссылки в 80-х г.г.).—«Ист. Вестн.» 1903, VIII.

Гетманов, Александр Ефимович, крестьянин Тумаровск. вол. Белгородск. у. Курск. губ. Род. ок. 1861 г. В 1878 г. был учеником Ак-ии Художеств. Арестован в Колпине 11 апр. 1878 г. и привлечен к дознанию, возникшему в апр. т. г. в Петербурге, по обвинению в имении книг преступн. содержания, полученных им от П. Соколова. Находился под стражей с 15 по 25 апр. 1878 г., а с 14 сент. т. г. — под надзором. По выс. пов. 6 дек. 1878 г. дело разрешено в администр. порядке с вменением ему в наказание предвар. содержания под стражей и после строгого внушения 12 янв. 1879 г. выбыл на родину.

Справки (А. Гетманов, П. Соколов).—Справ. листок.—Доклады 1878, III, 676—678.—Ведомость по Петерб. градоначальству (1878—1879).

Гзелиева, Екатерина. Привлекалась к дознанию по делу об обнаружении в 1874 г. у воспитанников Тифлисск. дух. сем-рии запрещ. книг. При обыске у ней найдены запрещ. произведения.

Справка (Е. Гзелиева).

Гиглер, Александр Александрович, сын колл. секретаря, помощн. секретаря Петерб. с'езда мировых судей. В окт. 1874 г. распространял книги преступн. содержания; был подчинен негласн. надзору и привлечен к дознанию по делу о пропаганде в империи (193). Скрылся из Киевск. губ. и некоторое время проживал в Париже.

Справки (А. Гиглер, Буриот, Е. Суратов).—Список 1883 г., стр. 22.

Гиглер, Николай Александрович, сын колл. асесс. Род. в 1854 г. Был студентом Петерб. Землед. ин-та. По агентурн. сведениям, принимал участие в 1874 г. в пропаганде. Обыскан в окт. 1875 г. Впоследствии поступил в Мед.-Хир. ак-ию; в 1884 г. получил звание лекаря. В начале 1900-х г.г.—военный врач в Двинске.

Справки (Н. Гиглер, А. Никитский).—Список 1883 г., стр. 22.—Медиц. список.—Венгеров, Список.

Гилевич, Алина Титовна, жена отст. ротмистра. В 1879 г. в виду политич. неблагонадежности подчинена негласн. надзору.

Справка (А. Гилевич).

Гильберт, Людвига Людвиговна, дворянка. Род. в 1842 г. Вследствие политич. неблагонадежности обыскана и арестована в мае 1879 г. в Петербурге. Освобождена за недостатком улик.

Справка (Л. Гильберт).—«Листок «Земли и Воли» VI (1879) (Хроника) (Револ. журналистика 70-х г.г., 495).

Гильдинер, Карл Иванович, либавский мещанин, и сын его, Теодор Карлович. Аресто-

ваны в Петербурге в ночь на 24 марта 1879 г. по делу о тайной типографии.

Справка (Т. Гильдиор).

Гильдт, Казимир, сын чиновника, домовладельца в Варшаве. Окончил в 1875 г. Варшавск. ун-т со степенью кандидата прав. Был помощн. прис. поверенного в Варшаве. Пользовался большим влиянием среди студентов. Был сторонником об'единения польск. и русск. социал. кружков. В конце 1877 г. вернулся из Одессы в Варшаву и вместе с Длусским и Мендельсоном был организатором резол. кружка в Варшаве для пропаганды среди рабочих. Весною 1878 г. жил за границей и занимался печатанием переведенной на польск. язык агитационной литературы. Должен был быть привлеченным к дознанию по делу о пропаганде в Варшаве (дело 137); по выс. пов. 2 апр. 1880 г. дело о нем приостановлено впредь до разыскания. В конце апр. 1878 г. арестован в Галиции австрийской полицией и выслан в Швейцарию. Умер 20 авг. 1880 г. в Кларане.

Справки (К. Гильдт, Ст. Мендельсон, Б. Мондшейн, Ожаровский, О. Плавинский).—Справ. листок.—Доклады 1878, III, 509—511; 1880, I, 64—135.—Бурцев, За сто лет, II, 106.—Календарь «Нар. Воли», 144.—Хроника, 35.—Очерки по истории социал. движения в Польше, 16, 30.—И. Волковичер, Начало социал. раб. движения в Польше (Ук.).

Гильдт (урожденная Ге, по второму мужу Мондшейн), Мария Осиповна, дочь дворянина Подольск. губ., акцизн. чиновника, жена Каз. Гильдта. Род. ок. 1858 г. Училась в средней школе в Лозанне; курса не окончила. В конце 1877 г. поселилась в Варшаве, где устроила переплетную мастерскую. Принадлежала в револ. кружку для пропаганды среди рабочих в Варшаве; помогала денежными средствами. Арестована 23 авг. 1878 г. в Туле и отправлена в Варшаву, где освобождена под денежное поручительство. Вторично арестована 14 ноября т. г. и заключена в X павильоне Варшавск. цитадели. Привлечена к дознанию по делу о пропаганде в Варшаве (дело 137). По выс. пов. 2 апр. 1880 г. выслана в Вост. Сибирь под надзор полиции. Поселена в Енисейске. По постановлению особ. совещания от 12 апр. 1882 г. срок надзора продлен на четыре года. Умерла в Енисейске в средине 1882 г.

Справки (М. Гильдт, Ст. Мендельсон, О. Плавинский, Ф. Пласковицкая).—Справ. листок.—Доклады 1880, I, 64—135.—Календарь «Нар. Воли», 144.—Бурцев, За сто лет, II, 114.—Очерки по истории социал. движения в Польше, 28.—И. Волковичер, Начало социал. рабоч. движения в Польше (Ук.).—«Был.» 1906, VII, 282 (К истории отношений партии «Нар. Воля» и партии «Пролетариат»).—И. Белоконский, «Кат. и Сс.» 1927, II (31), 146 (К истории полит. ссылки 80-х г.г.).

Гиммельрейх, Михаил Корнилович, сын крестьянина мест. Ивангород (Борзенск. у. Черниг. губ.). Род. ок. 1858 г. Учился в Новгород-Северск. гимназии, потом—в Харьк. ветерин. ин-те, из которого в 1878 г. исключен на год и выслан на родину за участие в студенч. беспорядках 9 ноября т. г. При дознании по делу об убийстве харьк. губернатора Крапоткина выяснилось, что он был знаком с некоторыми участниками дела. В апр.—мае 1879 г. посещал собрания на квартире врача Я. Белого. По распоряж. харьк. ген.-губернатора от 1 июля 1879 г. выслан из Черниговской губ. в Олонецкую вследствие полит. неблагонадежности. С 16 июля т. г. водворен под надзор в Позенце. 16 ноября т. г. принят на военную службу и отправлен в Гельсингфорс, где определен в 23-ью пех. дивизию. В 1880 г. получил разрешение поступить в Харьк. ветерин. ин-т.

Ведомость по Олонецк. губ. (1879).—Справки (М. Гиммельрейх, А. Волкенштейн, Е. Лиэчеин, О. Присецкая).

Гиммельфорд, (вероятно, Гиммельфарб), студент Московск. ун-та. Арестован в Москве в 1879 г. по делу об убийстве Рейнштейна. Освобожден за недостатком улик.

«Нар. Воля» II (1879) (Хроника арестов) (Литература парт. «Нар. Воля», 137).

Гинз[ц]бург, Лев Савельевич. Род. в 1851 г. Студентом Мед.-Хир. ак-ии принимал деятельное участие в петерб. кружке лавристов. Привлечен в 1871 г. к дознанию по делу о распространении конфискованной книги Берви-Флеровского «Азбука социальн. наук». Принимал участие в издании журн. «Вперед». Обыскан в окт. 1874 г. в связи с делом о пропаганде в империи (193). По некоторым сведениям, вел в 1877 г. пропаганду среди рабочих в Петербурге, на Шлиссельб. тракте. В 1874 г. получил звание лекаря. Был земским врачом в Черниговск. губ. и подозревался в 1879 г. в распростран. запрещ. сочинений. В нач. 1900-х г.г.—врач в Петербурге. Умер в 1918 г.

Справки (Л. Гинзбург, В. Варзар, Комаровская, Рождественский, Н. Пущин).—Годицын, Десятая глава, 92.—Медиц. список.—Венгеров, Список.

В. Богучарский, Активное народничество (Ук.).—Л. Дейч, За полвека, II, 64.—О. Аптекман, Земля и Воля (Ук.).—Н. Русанов, Из моих воспоминаний, 177.—Л. Дейч, Роль евреев в русск. рев. движении (Ук.).—В. Е. Варзар, Воспоминания старого статистика. Рост. н/Д., 1924, стр. 7.

И. С. Джабадари, «Был.» 1907, VIII, 13 сл. (Процесс 50-ти).—В. Перовский, «Кат. и Сс.» 1925, II (16), 17 (Мои воспоминания).—«Ист.-Рев. Сборник» ... (1926) (Ук.) (Э. Корольчук, Из истории пропаганды среди рабочих Петербурга).

Гинзбург, Хаим Вульфович, из могилевск. мещан. Род. в 1852 г. Будучи студентом Мед.-Хир. ак-ии, привлекался в 1879 г. в числе 29 лиц по делу о тайн. типографии. Арестован по постановлению петерб. ген. губернатора от 25 апр. 1879 г., предназначен к высылке на родину в случае отсутствия поручителей в Петербурге. В 1880 г. получил звание лекаря. В нач. 1900-х г.г.—военный врач в Новоградволынске.

Справка (Х. Гинзбург).—Медиц. список.

Гинтовт-Дзевалтовский, Владимир Францевич.

См. «восьмидесятые годы».

Гирчич, Семен Григорьевич.

См. «шестидесятые годы».

Гисьметуллин, Файзула, татарин, крестьянин дер. Янгильдиной (Чебоксарск. у.

Казанск губ.). Выслан в 1878 г. под надзор полиции в Смоленск. губ. за возбуждение крестьян к неповиновению властям и неплатежу податей. В янв. 1881 г. возвращен на родину.

Справка (Гисьметуллин).

Главко, Леонард—фамилия, под которой в 1870—1872 г.г. жил за границей Ник. Фил. Меледин (см.).

Справка (Н. Меледин).

Глаголев, Дмитрий Матвеевич, сын свящ. Род. в 1842 г. Студент мед. фак. Московск. ун-та. В 1871 г. был участником «Общ-ва самообразования и практич. деятельности»; посещал студенч. сходки; привлекался в 1872 г. к дознанию за переписку с эмигр. Г. Эльсницем и др. Участник моск. кружка чайковцев. В 1872 г. получил звание лекаря. Врач в Москве. Умер 3 сент. 1905 г.

Справки (Д. Глаголев, Рудиев, В. Спасский, Е. Трофимова, Н. Шербанов).—Медиц. список.—Венгеров, Список.—О. Аптекман, «Русское прошлое» II (1923), 89—103 (Московские чайковцы).

Глаголев, Иван Матвеевич, сын священника. Род. ок. 1852 г. Помощн. прис. поверенного в Ярославле. Привлечен к дознанию, возникшему в нач. 1877 г., по делу о пропаганде в Ярославле и Костроме (дело Антушева). По выс. пов. 6 дек. 1878 г. дело о нем прекращено.

Доклады 1878, III, 653—662.—Справ. листок.

Глаголев, Николай, кандидат Моск. ун-та. Участник демонстрации 3 апр. 1878 г. в Москве во время перевоза через Москву арестованных в Киеве студентов.

Справка (Н. Глаголев).

Гладзинская, бывш. учительница земск. школы Тверск. у. При производстве дознания в 1874 г. по делу о пропаганде в империи (193) выяснены ее отношения с привлеченным Нафанаилом Скворцовым.

Справка (Гладзинская).

Гла[я]зер, Николай, сын ст. сов.—нелегальн. фамилия, под которой в окт. 1877 г. арестован в Москве Ф. Е. Гераклитов (см.).

Справка (Ф. Гераклитов).

Глазухина, Анна, сельск. учительница. Привлекалась по делу о пропаганде в империи (193); по выс. пов. 19 февр. 1876 г. освобождена от взыскания за недостатком улик.

Доклады 1876, I, 36.—Спр в. листок.

Глазырин, Платон, ученик Вятск. технич. уч-ща. Обыскан в мае 1875 г. вследствие подозрения в принадлежности к револ. кружку и в хранении запрещ. книг.

Справки (П. Зверев, Ф. Панов, М. Селенкина).

Гласко, Альдона Емельяновна—фамилия по мужу А. Е. Гружевской (см.).

Гласко, Иван Адольфович (Антонович), дворянин. Род. 8 февр. 1855 г. Студент Мед.-Хир. акад. Имел отношение к «Земле и Воле». Арестован 4 ноября 1878 г. в Варшаве и привлечен к дознанию по делу о пропаганде среди рабочих в Варшаве (дело 137). По выс. пов. 2 апр. 1880 г., выслан в Вост. Сибирь под надзор полиции. Поселен в

И. А. Гласко.

С фотогр. 1879 г.

Из собр. Муз. «Каторга и Ссылка».

Красноярске (Енисейск. губ.), где умер в сред. 1881 г.

Справки (Грабовский, Мондшейн, Н. Поспелов).—Справ. листок.—Доклады 1878, III, 509—511; 1880, I, 64—135.—Симиренко, Список, л. 151.—Календарь «Нар. Воли», 144, 151.—Бурцев, За сто лет, II, 110.—Хроника, 35.

Очерки по истории социал. движения в Польше, 29.—И. Белоконский, Дань времени (Ук.).—Н. Батурин, Очерки по истории раб. движения, 62.—О. Аптекман, Земля и Воля (Ук.).—«Земля и Воля» I (1878) (Корреспонденции) (Револ. журналистика 70-х г.г., 164).—«Нар. Воля» VIII—IX (1882) (Тюрьма и ссылка) (Литература парт. «Нар. Воля», 555).—«Был.» 1906, VII, 282 (К истории отношений «Нар. Воли» с «Пролетариатом»).—И. Джабадари, «Был.» 1907, VIII, 2 (Процесс 50-ти).—О. Аптекман, «Был.» XVIII, (1922), 73 сл. (Берви-Флеровский и кружок Долгушина).—И. Белоконский, «Кат. и Сс.» 1927, II (31), 146 (К истории полит. ссылки 80-х г.г.).

Гласко, Иосиф Антонович (Осипович).

См. «восьмидесятые годы».

Гле[ѣ]бов, Сергей Иванович, казанск. мещанин. Род. ок. 1849 г. Проживая в Ярославле, привлечен к дознанию в янв. 1877 г. за имение запрещенных книг и передачу их друг. лицу (Соколову). По выс. пов. 19 мая 1877 г. подвергнут тюремн. заключению в течение недели. В сент. т. г., приехав из Ярославля в Петербург, заявил в III Отделение о лицах, занимавшихся пропагандою в Ярославле. Вторично привлечен к дознанию в апр. 1878 г. в Петербурге за имение у себя запрещ. книг. Арестован и находился под стражей с 25 апр. по 19 мая т. г. По выс. пов. 6 дек. 1878 г. подчинен гласн. надзору с вменением ему в наказание предвар. содержания под стражей. В 1878 г. выбыл в Варшаву.

Справки (Коновалов, Прухников, Харченко).—Справ. листок.—Доклады 1877, I, 115—117,

1878, III, 676—678.—Ведомость по Петерб. градоначальству (1877—1879).

Гле[ѣ]бова, Вера—нелегальн. фамилия, под которой в 1875 г. жила в Киеве А. Хоржевская (см.).

Справка (О. Любатович).

Глебзинер, принимал участие в 1878 г. в пропаганде среди рабочих в Варшаве.

И. Волковичер, Начало социал. раб. движения в Польше (Ук.).

Глинка, Игнатий, бывш. студент Киевск. ун-та. Род. ок. 1858 г. За участие в студенч. беспорядках в 1878 г. в Киевск. ун-те, по распоряж. м-ра вн. дел 5 апр. 1878 г., выслан под гласн. надзор в Новгор. губ. С 13 апр. т. г. поселен в Белозерске.

Ведомость по Новгор. губ. (1878—1879).

Глинка, Юстин, бывш. студент Киевск. ун-та. Род. в Каменец-Подольске ок. 1856 г. Как «главный агитатор проявлявшихся в последнее время волнений в Киевск. ун-те», по выс. пов. 31 марта 1878 г. выслан под гласный надзор в Архангельск. губ. С 22 апр. 1878 г. поселен в Шенкурске; освобожден осенью 1881 г.

Ведомость по Архангельск. губ. (1878—1879).—К. Котов, Записки землевольца, 108, 122.

Глинчиков, Игнатий Иванович, студент Мед.-Хир. ак-ии. Род. 18 мая 1850 г. В связи с делом о пропаганде в империи (193) обыскан 18 окт. 1874 г. в Петербурге; обыскана также и сестра его, Евгения Ивановна, жившая вместе с ним. В 1876 г. получил звание лекаря. В нач. 1900-х г.г.—врач. в Саратове.

Справка (Н. Малинин).—Медиц. список.—Венгеров, Список.

Глубоковский, Матвей Никанорович, сын священника. Род. 27 окт. 1857 г. в с. Городок (Никольск. у. Вологодск. губ.). По окончании Волог. сем-рии, был студентом Лазаревск. ин-та восточн. языков. Привлечен в дек. 1876 г. в Москве к дознанию по обвинению в сочувствии преступн. пропаганде. Арестован и с 16 дек. 1876 г. по 17 янв. 1877 г. находился под стражей. По выс. пов. 16 марта 1878 г. предвар. содержание под стражей вменено в наказание с подчинением его негласн. надзору полиции по месту жительства—в Москве. Впоследствии—редактор журн. «Наука и Жизнь» и сотрудник «Московск. Ведомостей». Умер в Москве 11 дек. 1904 г.

Справки (М. Глубоковский, Эндаурова).—Справ. листок.—Доклады 1878, I, 94—96.—Ведомость по Моск. ген.-губернаторству (1878—1879).—Список 1883 г., III, стр. 9.—Венгеров, Список.

Глузман, Иосиф Вениаминович, из мещан. Род. в 1856 г. Студентом Мед.-Хир. ак-ии привлекался к дознанию, возникшему в авг. 1878 г. в Петербурге, по делу о сношениях с содержавшимися в Доме предвар. заключения (дело Клейн). По выс. пов. 4 окт. 1879 г. освобожден от преследования. В 1883 г. получил звание лекаря. В нач. 1900-х г.г.—врач в Жмеринке (Подольск. губ.).

Доклады 1879, III, 635—638.—Медиц. список.

Глузман, Яков Вениаминович, мещан. Волынск. губ. Род. в 1859 г. Окончил Житомирское ремесленное училище. Слесарь. Привлечен к дознанию о 17 лицах, возникшему в авг. 1878 г. в Петербурге по делу о переписке с содержавшимися в Доме предвар. заключения (дело Клейн). Арестован и несколько дней находился под стражей. По выс. пов. 4 окт. 1879 г. освобожден от ответственности.

Справка (Метцер).—Справ. листок.—Доклады 1879, III, 635—638.

Глуховский, Владимир, студент Мед.-Хир. ак-ии. Род. ок. 1854 г. Привлекался к дознанию, возникшему в окт. 1876 г. в Тифлисе, по делу о револ. пропаганде в Тифлисск. и Кутаисск. губерниях. По распоряжению Петерб. губ. жанд. упр. с 27 апр. 1877 г. находился под надзором. По выс. пов. 26 июля 1878 г. освобожден от взыскания по недостатку улик.

Доклады 1878, II, 398—410.—Справ. листок.—Ведомость по Петерб. градоначальству (1877—1878).

Глушаков, Егор Ефимович, «кандидат горных Алтайск. заводов». Род. ок. 1839 (1841?). В апр. 1876 г. арестован в Петербурге и привлечен к дознанию по обвинению в распростр. газ. «Работник» среди рабочих (Путиловск. завода?). Содержался в Доме предвар. заключения. В мае 1877 г. постановлением Сената дело о нем прекращено. По распоряж. петерб. губернатора, поднадзор с 8 апр. 1877 г. негласн. надзору по месту жительства—в Петергофском участке.

Ведомости: по Петерб. градоначальству (1877), по Петерб. губ. (1878—1879).—Справка (Е. Глушаков).—Справ. листок.—Доклады 1878, II, 288—291.

Глушко, Иван Антонович, крестьянин мест. Поповка (Миргор. у. Полтавск. губ.). Род. ок. 1858 г. Арестован в мае 1877 г. вследствие доноса о распространении им среди крестьян запрещ. сочинений. Предан суду ос. прис. Сената, которым 3 мая 1878 г. признан виновным в передаче крестьянам книг, «с целью оспаривания неприкосновенности прав верх. власти и порицания установленного образа правления». Приговорен к лиш. всех прав состояния и к ссылке на поселение в Сибирь в места не столь отдаленные. Принимая во внимание его молодость, суд ходатайствовал о замене ссылки тюремным заключением на два года без лишения прав. По выс. пов. 22 июня 1878 г. ходатайство суда удовлетворено.

Справка (И. Глушко).—Справ. листок.—Доклады 1878, II, 319—320.

Глушков (Остапенков), Василий Иванович, сын подполковника Забайк. каз. войска, студент Моск. ун-та. В 1874 г. привлекался по делу о пропаганде в империи (193); по недостатку улик дело прекращено. Арестован в Москве в февр. 1876 г. и вторично привлечен к дознанию по обвинению в участии в «Общ-ве пропаганды»; по донесению Растворова, принимал участие в кружке и имел запрещ. книги. По выс. пов. 17 июня 1877 г. дело о нем разрешено в административном порядке с учреждением глас-

надзора и с ограничением места жительства. Умер 10 июня 1877 г. в Новоекатерининской больнице в Москве.

Справка (В. Глушков).—Справ. листок.—Десятый 1877, II, 177—185.—С. Мицкевич, «Кат. и Со» 1924, IV (11), 63 (Московск. револ. кружки втор. полов. 70-х г.г.)

Глушков, Ефим Егорович. Род. в Томск. губ. ок. 1849 г. Студент Технолог. ин-та. Работал в 1879 г. на Путиловск. заводе в Петербурге. Арестован 3 апр. т. г. и, как изобличенный в преступн. пропаганде среди рабочих, по распоряж. м-ра вн. дел от 10 апр. т. г., выслан под гласн. надзор полиции в Архангельск. губ. С 18 июля 1879 г. поселен в Пинеге. Постановлением особ. совещания от 17 окт. 1881 г. срок надзора продлен на три года.

Ведомость по Арханг. губ. (1879).—Справки (Е. Глушков, А. Жулковский, Г. Плеханов).

Глушков, Иван Ионович, мещанин Верейск. у. (Московск. губ.) (по другим све-

И. И. Глушков.

С фотогр. 1880 г.

Из собр. Архива Революции СССР.

дениям -харьковск. мещанин). Род. ок. 1849 г. Воспитывался во 2-й Харьк. гимназии; поступил в Петерб. Землед. ин-т, из которого перешел в Харьк. ун-т. В нач. 1870-х г.г. жил в Одессе с Жебуневыми (сестра его замужем за Ник. Жебуневым). Принадлежал к кружку Ф. Волховского; посещал собрания на квартире Франжоли-Макаревича; занимался столярн. ремеслом. Арестован 22 авг. 1874 г. в Одессе по доносу Ю. Трудницкого и привлечен по делу о пропаганде в империи. Просидев восемь месяцев в Одесск. тюремн. замке, освобожден в [illegible] г. под залог. С мая 1875 г., по распоряж. Харьк. жанд. упр. от 17 апр. 1875 г., жил под надзором в Харькове. При дознании, производившемся в февр. 1876 г. о столярн. мастерской, организованной для пропаганды Ястремским и Архангельским, обнаружено его близкое участие в этом деле. Арестован 4 мая т. г. и препровожден из Борисоглебска, где служил пом. машиниста на жел. дороге, в Харьков. 24 мая т. г. снова освобожден под залог. 5 мая 1877 г. предан суду ос. прис. Сената по обвинению в участии в противозакон. обществе (процесс 193-х). За отказ отвечать удален 4 ноября 1877 г. из залы заседания. 23 янв. 1878 г. признан невиновным, но, вследствие политич. неблагонадежности, оставлен под надзором. В конце 1878 г.—нач. 1879 г. вместе с Теллаловым организовал в Харькове новый револ. кружок; был одним из его руководителей. По показанию Гр. Гольденберга, принимал участие в организации убийства кн. Крапоткина. В сент. 1879 г. скрылся за границу; в 1880 г. жил в Румынии под фамилией Скракли; потом уехал в Париж, где умер в 1891 (?) г.

Ведомость по Харьк. губ. (1875—1879).—Справки (И. Глушков, Архангельский, Брандтнер, Блинов, В. Жебунев, Т. Иванова, Н. Мошенков, И. Прозоров, Теллалов).—Справ. листок.—Свод указаний (Ук.).—Список 1883 г., стр. 22.—Бурцев, За сто лет, II, 91.—Госуд. преступления, III, 107 (98), 141—144 (129—131), 263 (239), 319 (291), 330 (301).—Хроника, 38

Стенограф. отчет, 218, 393, 396, 415, 454.—В. Деборгорий-Мокриевич, Воспоминания, 403.—Л. Дейч, За полвека, I, 93.—Н. Ашешев, А. Желябов, 22.—«Нар. Воля» III (1880) (Корреспонденции. Из Харькова) (Литература парт. «Нар. Воля», 205).—«Союз» (Петерб.) 1893, март, стр. 6.—С. Синегуб, «Был.» 1906, X, 65 (Воспоминания чайковца).—«Был.» 1907, IX, 271 (Записка м-ра юстиции Палена).

Глушков, Иван Николаевич, крестьянин Городищенск. у. (Пензенск. губ.). Летом 1874 г. входил в грузинск. кружок, руководимый О. Канановой.

Справка (И. Глушков).

Глушков, Капитон. Проживая в 1874 г. вместе с Митр. Д. Муравским, принадлежал к его пропаганд. кружку в Оренбурге.

Справка (К. Глушков).

Глушков (Остапенков), Николай Иванович, сын подполк. Забайкальск. каз. войска. Род. ок. 1856 г. в стан. Аргунской (Забайк. обл.). По окончании Иркутск. гимназии жил в 1874 г. в Москве; потом был студентом Моск. ун-та. Посещал, благодаря товарищу Устюжанинову, в 1874 г. собрания, происходившие на квартире Олимп. Алексеевой. В апр. т. г. на своей квартире устроил башмачную мастерскую, слившуюся потом с мастерской Войнаральского. Вместе с Д. Серышевым распространял запрещ. книги среди рабочих. Арестован в 1874 г. и привлечен по делу о пропаганде в империи. Освобожден в 1876 г. и подчинен надзору полиции. 5 мая 1877 г. предан суду ос. прис. Сената по обвин. в участии в противозакон. сообщ-ве и в распространении преступных сочинений (процесс 193-х). 23 янв. 1878 г. признан виновным в имении книг преступн. содержания и приговорен к тюремному заключению на пять дней, причем суд ходатайствовал о вменении ему в

наказание предвар. содержания под стражей. По выс. пов. 11 мая 1876 г. ходатайство суда удовлетворено. В 1878 г. привлечен, по доносу, вторично по делу о преступн. пропаганде в Москве и Волог. губ. (дело Балмашева и др.). По выс. пов. 7 февр. 1879 г. дело о нем разрешено в администр. порядке с учреждением негласн. надзора. Вследствие его крайней неблагонадежности, в июне 1878 г. подчинен гласн. надзору с ограничением места жительства. В 1879 г. проживал в Иркутске; был привлечен к дознанию и арестован по делу о переписке со Стахевичем. За отсутствием улик дело прекращено.

Ведомость по Петерб. губ. (1878).—Справки (Н. Глушков, В. Глушков, А. Миролюбова, Д. Серышев).—Справ. листок.—Доклады 1878, I, 228—241; 1879, I, 62—87.—Список 1883 г., III, стр. 10.—Госуд. преступления, III, 149 (136), 158 (144), 162 (147), 170—171 (155—156), 262 (239), 265 (241), 318 (290), 324 (295—296), 327 (298), 330 (300).—Бурцев, Календарь (Ук.).

Стенограф. отчет, 459, 463, 465, 467, 469, 476, 480.—С. Чудновский, «Мин. Годы» 1908, V—VI, 374 (Из дальних лет).—И. Белоконский, «Кат. и Сс.» 1927, II (31), 146 (К истории полит. ссылки 80-х г.г.).

Глушкова, Зинаида Ионовна—девичья фамилия З. И. Жебуневой (см.).

Справка (Н. Жебунев).

Гнатов (Игнатов), Кузьма, матрос Черноморского флота. Привлечен к дознанию по делу о тайн. общ-ве, организованном в 1878 г. в Николаеве с целью подготовки покушения на Александра II. Обвинялся в нарушении воинск. дисциплины и в хранении револ. журнала «Община».

Справки (Красовский, Крылов, И. Сильчевский).—А. Дрезен, «Кат. и Сс.» 1927, II (31), 74 сл. (Матросы в револ. движение 70-х г.г.).

Гне[ѣ]вышев, Василий Васильевич, студент Петерб. Земледельч. ин-та. Род. ок. 1845 г. Обыскан в авг. 1875 г. в Петербурге в связи с делом таксатора Альбова; при обыске найдены запрещ. сочинения. По выс. пов. 16 июня 1876 г. дело о нем разрешено в администр. порядке с выдержанием его за имение запрещ. сочинений в тюрьме в течение одного месяца и с подчинением затем гласн. надзору полиции. 20 июня т. г. выбыл в Кишинев.

Справка (Л. Никифоров).—Справ. листок.—Доклады 1876, I, 147—150.—Ведомости: по Петерб. градоначальству (1876—1879); по Одесск. градоначальству (1878—1879).

Гнипов, Иван Демьянович, сын дьякона, младш. запасн. лесничий. Род. в Могилевск. губ. ок. 1853 г. Окончил Петерб. Земледельч. ин-т. Обыскан и арестован в янв. 1875 г. в Черниговск. губ. С 13 янв. 1875 г. по 22 февр. 1876 г. содержался в Петроп. крепости. Привлекался к дознанию по обвинению в имении запрещ. книг, в высылке их другим лицам и в распространении среди крестьян револ. идей. По выс. пов. 19 февр. 1876 г. дело о нем разрешено в администр. порядке с вменением ему в наказание предвар. содержания под стражей. По распоряж. м-ра вн. дел. от 28 февр. 1876 г., подчинен надзору полиции по месту жительства—в Петербурге.

Справки (Е. Имшенецкий, А. Никитский, Рейх, Д. Сысоев, Тищенко).—Справ. листок.—Список 1852—1879 г.г., л. 38.—Доклады 1876, I, 17.—Ведомость по Петерб. градоначальству (1879).

Гобичвадзе, Варлаам, учитель Кутаисск. дух. сем-рии. Род. ок. 1853 г. Привлечен к дознанию, возникшему в окт. 1876 г. в Тифлисе, по делу о револ. пропаганде в Тифлисск. и Кутаисск. губерниях. Обвинялся в участии в кавказск. револ. кружке, в сборе денег и в переводе на грузинск. язык запрещ. сочинений. Пробыл в одиночном заключении полтора года. По выс. пов. 26 июля 1878 г. дело разрешено в администр. порядке: по выдержании в тюрьме в течение года, подчинить на два года надзору полиции.

Справки (М. Кипиани, Г. Мирзоев, Л. Чекезов).—Доклады 1878, II, 398—410.—Справ. листок.

Гобичвадзе, Платон Фаддеевич, сын священника. Род. ок. 1852 г. Не окончил курса Кутаисской гимназии. Подлежал привлечению к дознанию, возникшему в Тифлисе в окт. 1876 г., по делу о револ. пропаганде в Тифлисск. и Кутаисск. губерниях, по обвинению в распростр. запрещ. сочинений. Остался неразысканным. По выс. пов. 26 июля 1878 г. дело о нем приостановлено впредь до его разыскания. Разыскан в январе 1880 г. Дело о нем разрешено в администр. порядке с отдачею его под надзор полиции на год.

Доклады 1878, II, 398—410.—Справ. листок.

Гобст, Арон-Янкель-Израиль. Род. в Вильно в 1848 г. Унтер-офицер 60-го пехотн. гр. Коцебу Замосцкого полка, стоявшего в Одессе. Производившимся в окт. 1877 г. дознанием обнаружено участие его в револ. пропаганде среди солдат своего полка. До привлечения к дознанию скрылся в сент. т. г. и разыскивался полицией. Принадлежал к кружку Лизогуба. В 1878 г., проживая в Петербурге, основал кружок из рабочих Новобумагопрядильн. фабрики и в марте т. г. был одним из организаторов местной стачки. В 1879 г. жил в Киеве, работал слесарем и 6 мая 1879 г. арестован под фамилией мещанина г. Темрюка Анисима Федорова. При обыске на его квартире было найдено большое количество пироксилину, похищенного из Николаевского адмиралтейства и предназначенного для покушения на Александра II. Предан Киевск. военно-окружн. суду, который, рассмотрев 15—17 июля т. г. его дело, приговорил 17 июля т. г. к смертной казни. Повешен 18 июля 1879 г. в Киеве.

Справки (Б. Гобст, Давиденко, Желтовович, В. Левитский, А. Липовский, А. Федоров, М. Фроленко).—Справ. листок.—Список 1883 г., III, стр. 9.—Список псевдонимов.—Календарь «Нар. Воли», 141.—Бурцев, За сто лет, II, 93—94, 10.—Хроника, 87.—Больш. энциклопедия, XXI.—В. Невский, Очерки, I (Ук.).

В. Дебогорий-Мокриевич, Воспоминания, 361.—Э. Серебряков, Очерки по истории «Земли и Воли», 49.—В. Богучарский, Из истории полит. борьбы (Ук.).—П. Лавров, Народники-пропагандисты (Ук.).—О. Аптекман, Земля и Воля (Ук.).—Н. Тютчев, Револ. движение 70—80-х г.г., I, 20.—Южн. русск. союзы, 338.—Л. Дейч, Роль евреев в револ. движении (Ук.).

«Нар. Воля» II (1879) (Литература парт. «Нар. Воля»).

541.—«Был.» (загр.), I, 51.—Н. Геккер, «Кат. и Сс.» 924, IV (11), 101 (Революционные кружки в Бердянске в 878—1879 гг.).

Гобст, Бася Мошковичева, жена унт.-офицера Ар. Гобста. Род. ок. 1857 г. Предана суду Киевск. соедин. палаты за проживание по подложн. паспорту и 14 дек. 1878 г. приговорена к лиш. всех особ., лично и по сост. присвоен. прав и преимуществ, к тюремн. заключению на 6 мес. и к отдаче под надзор полиции на два года. По отбытии тюремн. заключения за недонесение на мужа и за сношения с лицами, привлекавшимися за участие в револ. деятельности, по распоряж. одесск. ген.-губернатора, в авг. усте 1879 г. выслана из Одессы в Арханг. губ. под гласн. надзор. Водворена 30 авг. т. г. в Мезени. По постановлению особ. совещания от 17 окт. 1881 г., срок надзора продлен на три года.

Справки (Б. Гобст, В. Левитский).—Ведомость по Арханг. губ. (1879).

Говоров, Игнатий Андреевич, солигалицкий мещанин, мастеровой. Один из организаторов ростовск. раб. кружка. Привлеченный в 1877 г. в Ростове-на-Д. к дознанию по обвин. в хранении запрещ. сочинений и в револ. пропаганде, скрылся. По выс. пов. 2 авг. 1878 г. дело о нем приостановлено впредь до его разыскания.

Справка (Башкиров). — Доклады 1878, II, 434—442.—Список 1883 г., II, стр. 10.

Говорова, Мария Ивановна, вдова губ. секретаря—нелегальн. фамилия, под которой в 1878 г. жила в Вольск. у. (Сарат. губ.) М. П. Лешерн-фон-Герцфельд (см.).

Справка (М. Лешерн-фон-Герцфельд).

Говорун, Виктор Васильевич, из дворян. Род. в 1854 г. Вольнослушатель Петровск. Землед. ак-ии в Москве. Проживая в Глухове (Черниговск. губ.), подвергся обыску 15 сент. 1879 г. по подозрению в участии в местном револ. кружке молодежи, образовавшемся летом т. г. При обыске найдены запрещ. книги. Привлечен к дознанию, возникшему 13 сент. 1879 г. По выс. пов. 14 сент. 1880 г. дело разрешено в администр. порядке с подчинением, после строгого внушения, негласн. надзору полиции на год.

Справки (А. Литвинов, Петровский, Трофименков).—Справ. листок.—Доклады 1880, IV, 1122—1125.

Говоруха-Отрок, Юрий Николаевич, дворянин Курск. губ. Род. в 1852 г. Учился в Харьк. гимназии, потом в Харьк. ун-те. В апр. 1874 г. вместе с студентом Крутиковым был участником и руководителем харьк. револ. кружка, организованного С. Коваликом и имевше о целью пропаганду среди семинаристов. Принимал деятельн. участие в сходках, происходивших у него на квартире. Вскоре отошел от кружка. Арестован в т. г. в Екатеринославе и с 24 дек. 1874 г. содержался в Петроп. крепости; 13 дек. 1876 г. переведен в Дом предвар. заключения. 5 мая 1877 г. предан суду ос. прис. Сената по обвинению в участии в противозакон. сообществе и в распростр. преступн. сочинений (прим. 193-х). 4 ноября 1877 г. удален из залы заседания за отказ отвечать суду. 23 янв. 1878 г. признан виновным во вступлении в противозакон. сообщ-во со знанием о его преступных целях и в имении запрещ. книг. Приговорен к лиш. всех особ., лично и по сост. присв. прав и преим. и к ссылке на житье в Тобольск. губ., при чем суд ходатайствовал о вменении ему в наказание предвар. содержания под стражей. По выс. пов. 11 мая 1878 г. ходатайство суда удовлетворено с отдачею его под надзор полиции. Впоследствии сотрудничал в реакционной газете «Южный Край», а с 1889 г. стал заведующим литературным и театральным отделами в «Моск. Ведомостях» (псевдонимы: Ю. Николаев, Юрко, Елагин); сотрудничал также в «Русск. Обозрении». Умер 27 июля 1896 г.

Справки (А. Калюжный, Лукашевич, М. Перцов, Титов, М. Спесивцев, М. Федоровский).—Справ. листок.—Список 1852—1879 г.г., л. 38.—Бурцев, За сто лет, II, 91.—Госуд. преступления, III, 97—101 (88—91), 105 (95), 262 (239), 265 (241), 313 (285), 318 (289), 321 (292), 324 (294), 326 (297), 330 (300).—Венгеров, Источники.—Венгеров, Список.—Бурцев, Календарь (Ук.).—Нов. энцикл. словарь.

Стенограф. отчет, 216—218, 220—223, 226—231, 239, 249—250, 258—260, 264—265, 279—284.—Л. Тихомиров, Воспоминания (Ук.). — «Историч. Вестник» 1896, IX, 826 (Некролог). — С. Синегуб, «Был.» 1906, X, 55 сл. (Воспоминания чайковца).—Старик [Ковалик], «Был.» 1906, X, 15; XI, 41 сл. (Движение 70-х г.г. по Большому процессу).—С. Чудновский, «Мин. Годы» 1908, V—VI, 373 (Из дальних лет).—А. Якимова, «Кат. и Сс.» 1927, VIII (37), 16 (Большой процесс).

Говору[ю]хин, Александр Федорович, сын фельдшера. Род. в Одессе ок. 1859 г. В 1872—

А. Ф. Говорухин.

С фотогр. 1870-х г.г.
Из собр. Муз. «Каторга и Ссылка».

1874 г.г. учился в Одесск. гимназии, курса которой не окончил. В 1875 г. поступил в Одесск. технич. жел.-дор. уч-ще. Работал слесарем. В 1878 г. вступил в одесск. револ. кружок, организованный в авг. 1878 г.

Геллисом и Верцинским; вел пропаганду среди рабочих. 8 февр. 1879 г. вместе с Ег. Минаковым совершил нападение в Одессе на члена того же кружка Ник. Гоштофта, заподозренного в предательстве. Арестован 9 февр. т. г. по оговору Гоштофта и предан Одесск. воен.-окр. суду по обвинению в покушении, так как дознание об одесск. револ. кружке не было еще закончено. 25 июня т. г. приговорен к лиш. всех прав состояния и к каторжн. работам в рудниках на 8 лет, при чем суд, в виду его молодости, ходатайствовал о замене кат. работ ссылкою на поселение в Сибирь. Приведение в исполнение приговора было приостановлено, в виду привлечения его в качестве обвиняемого по делу об одесск. револ. кружке Геллиса-Верцинского. Вторично предан Одесск. воен.-окр. суду и 1 апр. 1880 г., как признанный виновным в участии в преступн. сообществе, по совокупности приговорен к ссылке на поселение в отдаленные места Сибири. В 1882 г. водворен в сел. Анкулы (Петропавл. вол. Киренск. окр. Иркутск. губ.), откуда за самовольную отлучку переведен в Якутскую обл. Жил в Мегинском, Намском и Ботурусском улусах. 2 марта 1888 г., находясь в Якутске, нечаянно убил своего товарища Компанца, вследствие чего просил о переводе в Верхоянск. В 1891 г. переведен в Якутск. Выехал в Одессу после 1894 г. и умер в нач.-1900-х г.г.

Справки (А. Говорухин, С. Медведев, Е. Минаков, Тананаки).—Справ. листок.—Календарь «Нар. Воли», 140.—Бурцев, За сто лет, II, 99, 100.—Хроника, 89.—Больш. энциклопедия, XXI.—Бурцев, Календарь (Ук.)

И. Белоконский, Дань времени (Ук.).—М. Кротов, Якутская ссылка 1870—1880-х г.г. (Ук.).—«Земля и Воля» V (1879) (Наши домашн. дела) (Револ. журналистика 70-х г.г., 456).—Н. Осипович, «Кат. и Сс.» V (1923), 85—90 (Документы о «невинном» человеке).—С. Ковалик, «Кат. и Сс.» 1924, IV (11), 163 (Революционеры-народники в ссылке и каторге).—Г. Голосов, «Кат. и Сс.» 1924, VI (13), 69 (К биографии одного из основателей Северно-русск. рабоч. союза).

Гогендакс, Татьяна Ивановна—девичья фамилия Т. И. Беклемишевой (см.).

Годзевич, Владимир Александрович. Род. в 1856 г. В 1878 г. был студентом Мед.-Хир. ак-ии и за участие в ноябре т. г. в студенч. беспорядках выслан в Полтавскую губ. под надзор полиции; водворен в Хороле. В июле 1879 г. освобожден от надзора и получил разрешение поступить в Варшавск. ун-т. В 1887 г. получил звание лекаря. В нач. 1900-х г.г.—земский врач в мест. Борки (Полтавск. губ.).

Справка (В. Годзевич).—Медиц. список.—«Земля и Воля» III (1879), (Наши домашн. дела) (Револ. журналистика 70-х г.г., 303).

Годсиев, Петр, осетинец. Род. ок. 1854 г. Бывш. ученик Владикавказск. реальн. гимназии. Привлекался к дознанию, возникшему в окт. 1876 г. в Тифлисе, по делу о револ. пропаганде в Тифлисск. и Кутаисск. губерниях. По выс. пов. 26 июля 1878 г., по недостатку улик, освобожден от взыскания.

Доклады 1878, II, 398—410.—Справ. листок.

Г[Х]озданов, Ефим, студент Технолог. ин-та. В 1873—1874 г.г. участвовал в грузинском револ. кружке, руководимом С. Кавановой. По поручению кружка доставил в Владикавказ книги для устраиваемой тайной библиотеки. 14 марта 1874 г. подвергнут негласн. наблюдению.

Справка (Е. Гозданов).

Голашевский, Игнатий Людвигович, мещанин. Род. ок. 1856 г. Служил писарем на заводе в Варшаве. В 1878 г. принимал деятельное участие на собраниях рабочих. Привлечен к дознанию по делу о пропаганде в Варшаве (дело 137). По выс. пов. 2 апр. 1880 г. дело разрешено в администр. порядке, а сам он подвергнут трехмесячному тюремному заключению.

Справка (Б. Мондшейн).—Справ. листок.—Доклады 1880, I, 64—135.—И. Волковичер, Начало социал. рабоч. движения в Польше, I (Ук.)

Голдовский, Вениамин Хаимович, мещанин. Род. ок. 1853 г. в с. Побережском (Волынск. у. и губ.). В 1879 г. был учеником землемерно-таксаторск. курсов при 2-й Киевской гимназии; исключен в апр. т. г. за непосещение лекций. Подлежал привлечению к дознанию по делу о воспитанниках Киевск. гимназии И. Лейвине и А. Добровольском, обвинявшихся в распространении землевольческих изданий, но в июне 1879 г. скрылся за границу. Проживал в Цюрихе. В 1879 г. отдал свой вид на жительство Иохельсон, с которым последний приезжал в Россию. В 1880 г. прислал из-за границы заявление о том, что найденный у Мартыновского динамит принадлежал ему.

Справки (В. Голдовский, Мочумский).—Список 1883 г., стр. 24.—Обзор, X, 83.

Голендерский, Ипполит, воспитанник Седлецкой гимназии. В июле 1879 г. подвергся обыску вследствие подозрения в распространении запрещ. сочинений среди воспитанников Седлецкой гимназии.

Справки (Н. Воинов, Э. Соболевский).

Голиков, Леонид Иванович, дворянин Херсонской губ., сын богатого землевладельца. Род. в 1850 г. По окончании гимназии в Николаеве, в сент. 1869 г. поступил в Петровск. Землед. ак-ию. Был вместе с братом Николаем в нечаевском кружке, организованном П. Енкуватовым. Обыскан 1 декабря 1869 г. и 17 февр. 1870 г. доставлен в Петербург. Причисленный ко II группе, предан суду Петерб. суд. палаты по обвинению в составлении заговора с целью ниспровержения существ. порядка правления 6 авг. 1871 г. оправдан. Выехал в Николаев, где за ним было учреждено негласное наблюдение. В 1873 г. проживал в Одессе и принадлежал к одесскому кружку Ф. Волховского; вел занятия с рабочей артелью. В янв. 1875 г. арестован и привлечен к дознанию по делу о пропаганде в армии. 5 мая 1877 г. предан суду ос. прис. Сената по обвинению в участии в противозаконном сообществе (процесс 193-х). За отказ отвечать удален 10 ноября т. г. из залы заседаний суда. 23 янв. 1878 г. оправдан, но, в виду выявившейся его крайней политической неблагонадежности, подчинен надзору с вы-

прещением отлучек и с ограничением места жительства. В конце 1878 г. получил разрешение проживать в Николаеве под надзором. Служил секретарем в Николаевской земской управе. Арестован в 1883 г. по делу военной организации «Нар. Воли» и 24 сент. т. г. заключен в Петроп. крепость; 20 ноября т. г. переведен в Дом предвар. заключения. По выс. пов. 30 июля 1884 г. выслан под надзор в Зап. Сибирь на три года. Водворен в Семипалатинске. В 1885 г. получил разрешение служить в местной городской управе. По окончании срока ссылки жил опять в Николаеве.

Нечаевск. дело (III Отдел.).—Татищев, Револ. движение, гл. XI.—Справки (Л. Голиков, Арсеньева, Беспальчев, П. Еникуватов, Н. Померанцев, В. Салов).—Справ. листок.—Список 1879—1884 г.г., л.л. 87, 88, 90 об.—Список 1883 г., III, стр. 10.—Бурцев, За сто лет, II, 78, 92.—Госуд. преступления, III, 141 (129), 144 (131), 149 (136), 263 (250), 319 (291), 330 (301).—Глинский, Револ. период, I, 423, 432; II, 19.

Стенограф. отчет, 371—373, 412, 453, 454, 458.—Н. Ашешев, А. Желябов, 23.—П. Лавров, Народники-пропагандисты (Ук.).—Н. К—н, Материалы по истории ссылки в Степной край.—М. Ашенбреннер, Военная организация «Нар. Воли» (Ук.).

«Правит. Вестник» 1871, №№ 171, 176, 177, 179, 181, 184, 185, 187.—«Листок «Нар. Воли» II (Хроника арестов) (Литература парт. «Нар. Воля», 643).—Старик [Ковалик], «Быт.» 1906, XI, 38 (Движение 70-х г.г. по Большому процессу).—С. Чудновский, «Мин. Годы» 1908, V—VI, 373 (Из дальних лет).—М. Ашенбреннер, «Кат. и Сс.» VII (1923), 61 (Военно-револ. организация партии «Нар. Воля»).—И. Белоконский, «Кат. и Сс.» 1927, II (31), 146 (К истории полит. ссылки 80-х г.г.).—А. Якимова, «Кат. и Сс.» 1927, VIII (37), 9 сл. (Большой процесс).

Голикова, Ольга, жена дворянина Леон. Ив. Голикова. Привлекалась по делу о пропаганде в империи (193) за участие в сходках в Одессе в 1874 г. на квартире Макаревича. По выс. пов. 19 февраля 1876 г. дело о ней прекращено с учреждением особ. надзора полиции и с воспрещением всяких отлучек с места жительства.

Справка (Арсеньева).—Доклады 1876, I, 24.—Справ. листок.

Голинский, Марцелл, студент Технолог. ин-та. Участник польского револ. кружка молодежи, существовавшего в 1878—1879 г.г. в Петербурге.

Справки (А. Закржевский, К. Сосновский, Л. Страшевич).

Голованов, Василий Иванович, крестьянин Досчато-Железницк. вол. (Меленковск. у. Владим. губ.), рабочий на Русском Механич. заводе в Петербурге. Замечен в пропаганде среди рабочих и 28 февр. 1879 г. арестован за подстрекательство рабочих к стачке. 5 марта т. г. сделано распоряжение о высылке его под надзор на родину.

Справка (В. И. Голованов).

Голованова, Анна Фокинишна, жена канц. служителя, проживала в Тамбове. Привлекалась по делу о пропаганде в империи (193). По выс. пов. 19 февр. 1876 г. за недостатком улик освобождена от взыскания.

Доклады 1876, I, 36.—Справ. листок.—Стенограф. отчет, 361, 362.

Головачев, Александр Егорович, дворянин, сын генерала. Род. ок. 1855 г. в Чернигове. Жил в Москве и обучался в Моск. третьей воен. гимназии, которую не кончил по болезни. Служил рядовым в гусарском полку. Арестован в 1879 г. в Харькове по подозрению в участии в убийстве харьк. губернатора кн. Крапоткина. Выслан в Москву к родителям. В виду отказа их принять его на поруки, выслан 22 апр. т. г. в Вятскую губ. под надзор, куда прибыл 7 мая т. г. и поселен в с. Слудском (Орловского у.). По ходатайству вятск. губернатора, в авг. т. г. за «безнравственную и буйную жизнь» выслан в Вост. Сибирь. За «склонность к побегу» отправлен в Якутскую обл. Оставлен по болезни в Якутске, а в марте 1880 г. отправлен в Средне-Колымск.

Справка (А. Головачев).—Список по Вятской губ.—М. Кротов, Якутская ссылка 70—80-х г.г (Ук.).—Я. Белый, «Кат. и Сс.» VI (1923), 106 (Воспоминания ссыльного 80-х г.г.).—И. Белоконский, «Кат. и Сс.» 1927, II (31), 146 (К истории полит. ссылки 80-х г.г.).

Головачев, Алексей Гаврилович, бывш. студент Харьк. ун-та, колл. регистратор. Принимал участие в харьк. пропаг. кружке в конце 1873 г. Привлечен по делу о пропаганде в империи (193). По выс. пов. 19 февр. 1876 г. освобожден от взыскания за недостатком улик. Свидетель по процессу 193-х.

Справ. листок.—Доклады 1876, I, 36 об.—Госуд. преступления, III, 87 (79).

Головин, Аркадий Алексеевич, сын землевладельца Рязанск. губ., дворянин. Род.

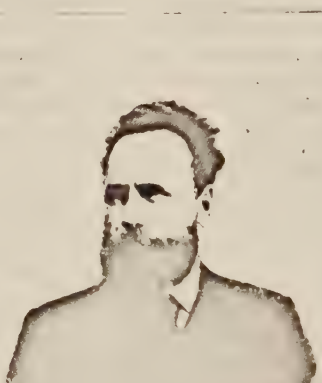

А. А. Голозин.

С фотогр. 1880-х г.г.

Из собр. Муз. «Каторга и Ссылка».

в 1853 г. В 1874 г.—студент Технолог. ин-та. В нач. 1870-х г.г. устроил в имении Бекасово (Мещовск. у. Калужск. губ.), а потом в Калуге мастерскую сельско-хозяйствен. орудий. С июня 1873 г. находился под негласн. наблюдением в Калужской губ. В конце

1873 г.—нач. 1874 г. на его квартире в Петербурге происходили собрания пропагандистов. Весною 1874 г. выехал в Калужск. губ. и согласился предоставить в своем имении место нескольким пропагандистам. По предложению С. Ф. Ковалика, должен был вести пропаганду среди калужск. семинаристов. При производстве дознания по делу о пропаганде в империи выяснилась его близость к Ковалику, Мокиевскому-Зубку, Тихомирову и др., вследствие чего в сент. 1874 г. был арестован в своем имении, при чем обнаружена запрещ. литература; по внесении денежного залога освобожден из-под стражи и жил в Калуге. 5 мая 1877 г. предан суду ос. прис. Сената по обвинению в участии в противозакон. сообщ-ве (дело 193-х). 4 ноября 1877 г. удален из залы заседания за отказ отвечать суду. 23 янв. 1878 г. признан виновным во вступлении в противозак. общ-во со знанием его преступных целей и приговорен к лишен. всех особ., лично и по состоян. присв. прав и преим. и к ссылке на житье в Тобольскую губ., при чем суд ходатайствовал о вменении ему в наказание предвар. заключения. По выс. пов. 11 мая 1878 г. ходатайство суда удовлетворено. Арестован 31 марта 1878 г. на улице во время демонстрации по поводу оправдания В. Засулич. В административном порядке подлежал гласн. надзору в избранном им месте жительства с воспрещением отлучек. Поступил в управление Уральско-Горнозав. жел. дор. в Перми; летом 1878 г. скрылся и жил в различных местах Европ. России. В конце 1880-х г.г. участвовал в пензенск. револ. кружке Теплова. Умер от тифа в Ростове-на-Д. в 1919 г.

Сообщение Н. А. Головиной-Юргенсон.—Справки (А. Головин, Зубаревский, В. Петров, Н. Протопопова).—Справ. листок.—Доклады 1878, I, 228—241.—Список 1883 г., стр. 28.—Бурцев, За сто лет, II, 91.—Госуд. преступления, III, 43 (39), 54 (49), 82 (75), 102 (93), 179 (163), 263 (239), 313 (285), 321 (292), 326 (297), 330 (300).—Бурцев, Календарь (Ук.).

Стенограф. отчет, 181, 217—218.—С. Чудновский, «Мин. Годы» 1908, V—VI, 373 (Из дальних лет).—Головина-Юргенсон, «Кат. и Сс.» 1924, I (8) (Мои воспоминания).—Ш. Левин, «Кат. и Сс.» 1924, IV (11), 31, 41 (Воспоминания Деникера).—И. Белоконский, «Кат. и Сс.» 1927, II (31), 146 (К истории политической ссылки 80-х г.г.).—А. Кункль, «Кат. и Сс.» 1928, I (28), 58 (Вокруг дела В. Засулич).

Головин, Ипполит Алексеевич, сын землевладельца Рязанск. губ., дворянин. Род. ок. 1850 г. Студент Технолог. ин-та, курса которого не кончил. С июня 1873 г., вместе с братом Аркадием, по распоряж. Калужск. жандарм. управления, находился под негласным надзором. В конце 1873 г.—нач. 1874 г., проживая в Петербурге, находился в сношениях с участниками петерб. револ. кружков и предоставлял квартиру для сходок. Осенью 1874 г. выехал из Петербурга в имение Бекасово (Калужск. губ.), где был арестован и доставлен в Москву. После допроса был освобожден. Привлекался к дознанию по делу о пропаганде в империи (193); по выс. пов. 19 февраля 1876 г., за недостатком улик освобожден от взыскания. Вторично арестован 7 сент. 1879 г. за соучастие в покушении на Дрентельна, по обвинению в укрывательстве Мирского. Судился Петерб. военно-окружн. судом и 17 ноября 1879 г. был оправдан. 20 ноября т. г. освобожден из-под стражи и административно выслан из Петербурга с воспрещением проживать в столицах. Проживал в Чернигове под надзором полиции.

Справки (И. Головин, Беклемишев, Зубаревский, В. Луцкий, А. Назаров, Н. Протопопов).—Справ. листок.—Доклады 1876, I, 36.—Свод указаний (Ук.).—Бурцев, За сто лет, II, 101.—Госуд. преступления, III, 8 (7), 179 (163).—Хроника, 45.—«Народн. Воля» I (1879) (Петербург) (Литература парт. «Нар. Воля», 63).—«Народн. Воля» II (1879) (Дело Мирского) (Там же, 141).—Ш. Левин, «Кат. и Сс.» 1924, IV (11), 31, 41 (Воспоминания Деникера).

Головина, Елена Владимировна, дочь кол. асесс., слушательница женских курсов при Николаевск. госпитале в Петербурге. По распоряжению III Отделения, обыскана и арестована 17 сент. 1879 г. по прикосновенности к делу Кавского (тайн. литография). Заключена в Доме предвар. заключения, из которого освобождена 29 сент. т. г. и подчинена негласному надзору.

Справка (Е. Головина).

Головина, Надежда Александровна—фамилия по мужу Н. А. Юргенсон (см.).

Головина (урожд. Поршнякова), Ольга Михайловна, жена дворянина Ип. Ал. Головина. Род. в 1856 г. Слушательница женск. курсов при Николаевском госпитале в Петербурге. Была в Сербии сестрой милосердия. Привлечена к дознанию, возникшему 13 марта 1879 г., по делу о покушении на Дрентельна, по обвинению в укрывательстве Мирского. До решения дела подчинена надзору. По выс. пов. 30 июля 1880 г., дело разрешено в администр. порядке с высылкою ее из столицы под надзор полиции на пять лет и с ограничением места жительства.

Справка (О. Головина).—Доклады 1880, III, 977—982.—Справ. листок.

Головлев, таксатор—нелегальн. фамилия, под которой в 1877 г. проживал и был арестован Н. Н. Хазов (см.).

Доклады 1878, III, 624.

Головлев, Федор, керченский мещанин. В 1876 г., проживая в Керчи, был участником местного кружка для пропаганды.

Справка (Тищенко).

Головченко, Надежда Дмитриевна, воспитанница Владикавказск. гимназии. Род. ок. 1861 г. Привлечена к дознанию во Владикавказе в янв. 1878 г. по обвинению в имении запрещ. книг, полученных ею от Назаровой, и в передаче их другим воспитанницам. По выс. пов. 26 мая 1879 г. освобождена от ответственности.

Справка (П. Чудницын).—Доклады 1879, I, 318—326.—Справ. листок.

Головченко, Петр (Дмитриевич?), студент Технолог. ин-та. В 1878 г. состоял участником организованного в Петербурге револ. кружка «владикавказцев». В июне 1878 г. прибыл в Владикавказ для организации,

при помощи сестер Назаровых, «конторы кружка» в целях пропаганды.

Справки (Лошинина, Назарова, Станкевич).

Голодаева, Евлампия Герасимовна, из крестьян Ярославск. губ. Род. в 1859 г. Акушерка; окончила курсы при Мариинск. повив. школе. Привлечена к дознанию, возникшему в Петербурге 30 авг. 1878 г., по обвинению в сношениях с госуд. преступниками, находившимися в Доме предвар. заключения (дело Клейн, Тартаковского и др.). Была арестована и несколько дней находилась под стражей. По выс. пов. 4 окт. 1879 г. освобождена от преследования за недостатком улик.

Справка (Метлер).—Доклады 1879, III, 635—658.—Справ. листок.

Голодников, Александр Капитонович, из дворян, сын коллежского асессора. Род. в 1854 г. Ученик шестого класса Тобольск. гимназии. Привлечен к дознанию, возникшему в июле 1879 г., по обвинению в составлении и рассылке стихотворения «На смерть А. К. Соловьева». Исключен из гимназии и с 14 янв. 1880 г. содержался под стражей. По выс. пов. 30 июля 1880 г. вменено в наказание предвар. содержание под стражей с подчинением его гласн. надзору полиции на три года. В марте 1881 г. привлечен к новому дознанию в виду выражения сочувствия событию 1 марта. В 1890-х г.г. сотрудничал в сибирской прессе.

Доклады 1880, III, 987—997.—Справ. листок.—Венгеров, Список.

Гололобов (Иван?), становой пристав Вольск. уезда (Сарат. губ.). Находился в сильном подозрении в близких сношениях в 1878 г. с землевольцами (Ю. Богдановичем, Иванчиным-Писаревым и др.), жившими в саратовском поселении, и в предупреждении 16 марта 1879 г. Лешерн-фон-Герцфельдт о готовящемся у ней обыске.

Справки (Иванчин-Писарев, Лешерн-фон-Герцфельдт).

Голот, рядовой 60-го пехотн. Замосцк. полка. В 1878 г. Одесск. воен.-окружн. судом признан невиновным в недонесении о пропаганде, веденной Ф. Гобстом.

«Голос» 1878, № 116 (Судебная хроника).

Голоушев, Сергей Сергеевич, дворянин, сын начальника Оренбургск. (потом Пензенск.) жанд. управления. Род. в 1855 г. в Петербурге. Учился в Ставропольской и Оренбургской гимназиях. По окончании последней в 1873 г. поступил в Мед.-Хир. ак-мию. Осенью 1873 г. сошелся в Петербурге с «артиллеристами» (Аитов, Теплов и др.), работал в 1874 г. в их кузнице, сблизился с петербургск. пропагандистами и, наконец, в конце 1873 г. организовал кружок оренбургцев или «голоушевцев». В 1874 г. вышел из ак-мии, намереваясь сделаться сельским учителем и вести пропаганду в народе. Весною т. г. уехал в Оренбург, где устроил столярную мастерскую и вел пропаганду среди молодежи. Из Оренбурга отправился с целью пропаганды в Уфу, потом на Суксунский завод (Пермск. губ.). Арестован 20 авг. 1874 г. в Яранске (Вятской губ.). Содержался в течение трех с половиною

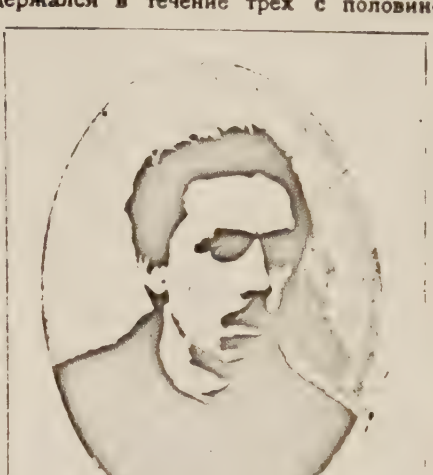

С. С. Голоушев.

С фотогр. 1870-х г.г.
Из собр. Библ-ки Коммун. Академии.

лет в Доме предвар. заключения. 5 мая 1877 г. предан суду ос. прис. Сената по обвинению в составлении и в участии в противозакон. сообществе и в распространении преступн. сочинений (процесс 193-х). За отказ отвечать суду удален 31 окт. 1877 г. из залы заседания. 23 янв. 1878 г. признан виновным в имении книг преступн. содержания и приговорен к пятидневному тюремн. заключению, при чем суд ходатайствовал о вменении ему в наказание предварительного содержания под стражей. По выс. пов. 11 мая т. г. ходатайство суда удовлетворено. Предположено было отдать его на поруки матери для окончания образования с подчинением его надзору полиции. Мера эта не была приведена в исполнение, в виду обнаруженного его деятельного участия в демонстрации 31 марта 1878 г. по поводу оправдания Веры Засулич, в организации панихиды по Сидорацком и в произнесении речи с паперти Владимирского собора в Петербурге. Выслан в апр. т. г. под гласный надзор полиции в Арханг. губ.; 27 апр. т. г. водворен в Пинеге. В ноябре 1879 г. принят на военную службу и отправлен в Финляндию в 90-й Онежск. пех. полк. По ходатайству матери разрешено 15 мая 1880 г. освободить его от надзора по отбытии воинск. повинности. В 1884 г. получил звание лекаря. В нач. 1900-х г.г. был участковым врачом в Москве; после 1905 г. вышел в отставку по политич. мотивам. Беллетрист и художественно-литературный критик (псевдонимы: «Сергей Глаголь», «С. Сергеевич»). Умер в Москве в июле 1920 г.

Сообщения М. М. Клевенского и И. И. Попова. — Справки (С. Голоушев, Головин, М. Карпов, Лукашевич, Е. Малышевич, М. Нефедов, М. Никифоров, Телесинский). — Справ. листок. — Доклады 1878, I, 228—241. Ведомость по Арханг. губ. (1878—1879). — Бурцев, За сто лет, II, 82, 91. — Госуд. преступления, III, 53 (49), 61, 84 (56—77), 121 (110), 167 (152), 262 (239), 265 (241), 318 (290), 324 (295—296), 327 (298), 330 (300). — Больш. энциклопедия, XXI. — Б. Глинский, Револ. период, II, 59. Медиц. список. — Бурцев, Календарь (Ук.). — С. Венгеров, Список.

С. Глаголь (С. Голоушев), «Гол. Мин.» 1918, VII—IX, 147—162 (Процесс первой русской террористки).

Стенограф. отчет, 166—168, 176—177, 182. — Процесс В. И. Засулич, 40 сл. — Письма А. П. Чехова (Ук.). — Н. Телешов, Всё проходит. Воспоминания. М., 1927 (Ук.). — И. Белоусов, Литературная среда. Воспоминания. М., 1928 (Ук.). — Н. Бух, Воспоминания, 55.

«Вперед» т. V (1877), стр. IV сл. (Документы по треповскому избиению полит. арестантов). — «Вперед» т. V (1877), 170 (Глава из истории русск. цивилизации). — «Начало» II (1878) (Корреспонденции) (Револ. журналистика 70-х г.г., 64). — Старик [Ковалик], «Был.» 1906, X, 27 (Движение 70-х г.г. по Большому процессу). — С. Синегуб, «Был.» 1906, X, 55 (Воспоминания чайковца). — С. Чудновский, «Мин. Годы» 1908, V—VI, 374 (Из дальних лет). — С. Геллер, «Кат. и Сс.» 1924, IV (11), 169, 207—208 (Из мест весьма отдаленных). — А. Якимова, «Кат. и Сс.» 1297, VIII (37) 13 сл. (Большой процесс). — А. Кункль, «Кат. и Сс.» 1928, I (38), 58 (Вокруг дела В. Засулич).

Голоушева, Надежда Виссарионовна, жена жанд. полковника, мать С. С. Голоушева. Род. ок. 1833 (?) г. Привлекалась к дознанию по делу о пропаганде в империи (193) по обвинению в знании и в недонесении о преступной деятельности своего сына. По выс. пов. 19 февр. 1876 г. дело о ней разрешено в администр. порядке с учреждением за ней негласн. надзора.

Справ. листок. — Доклады 1876, I, 32 сб. — Ведомости: по Казанск. губ. (1876—1877); по Петербургск. градоначальству (1876—1878).

Голубев, Григорий Семенович, купеческ. сын — нелегальная фамилия, под которой в 1877 г. проживал в Москве Н. Н. Хазов (см.).

Список псевдонимов.

Голубев, Иван Дмитриевич, павлоградский мещанин. Мастеровой в Ростове-на-Д. Привлекался к дознанию по делу телеграфиста Лозово-Севастопольск. жел. дор. М. Гонтаревского, обвинявшегося в пропаганде. Предан суду и 3 июня 1877 г. оправдан сс. прис. Сената.

Справка (И. Голубев).

Голубев, Петр Александрович, из крестьян. Род. 10 янв. 1855 г. в Омутинском заводе Глазовск. у. (Вятск. губ.). Учился в Глазовск. уездн. уч-ще; в 1868 г. поступил в Вятск. гимназию. Окончил Казанск. ун-т. В сент. 1874 г. привлекался к дознанию по делу о пропаганде в империи (193) вследствие посещения собрания на квартире Мих. Бородина; был обыскан, при чем найдены запрещ. книги. По выс. пов. 19 февр. 1876 г. освобожден от взыскания за недостатком улик. Был преподавателем Троицкой гимназии (Оренб. губ.); вел пропаганду среди учащихся, вследствие чего было установлено наблюдение за его педагогич. деятельностью. Привлечен к дознанию, возникшему 11 дек. 1880 г. в Казани, прекращенному за недостатком улик. В 1883 г. уволен со службы. В 1885—1886 г.г. проживал в Казани, где был привлечен по делу о типографии. По выс. пов. 29 июля 1887 г. выслан под надзор полиции в Западн. Сибирь, где пробыл до 1889 г. Принимал участие в редактировании «Сибирск. Газеты» в Томске. Впоследствии известный статистик. С 1886 г. — сотрудник «Русск. Ведомостей». Умер 5 февр. 1915 г.

Сообщения М. М. Клевенского и И. И. Попова. — Справки (П. Голубев, И. Галкин, Кобов, М. Максимович, Неволин, В. Шулятиков). — Справ. листок. — Доклады 1876, I, [illegible] (1887). — Бурцев, За сто лет, II, 129. — Н[illegible] словарь. — «Русск. Ведомости». Сборник, 51. — [illegible]геров, Список.

Якутская трагедия. Сборник, 108 (Н. [illegible] Бернштейн, П. П. Подбельский). — Ист. [illegible] 1915, III, 1043—1045 (Некролог). — «Ист.-Рев. Сборник» 1924), 95. (Н. Сергиевский, Так что же такое Федосеевский кружок 1888—1889 г.г.?). — С. П. Швец[illegible] в «Кат. и Сс.» 1928, IV (41), 91 (Культурное значение политич. ссылки в Зап. Сибири).

Голубева, Пелагея Кузьминишна, саратовск. мещанка. Посещала собрания на квартире Борщова. В 1877 г. подозревалась в ведении пропаганды в Саратове.

Справка (П. Голубева).

Голубинская, слушательница Калинкинских акушерск. курсов в Петербурге. Подозревалась в принадлежности в 1878—79 г.г. к петерб. револ. кружкам. По агентурным сведениям, у ней скрывалась В. Засулич после своего оправдания.

Справки (Голубинская, В. Засулич, М. Карпова, М. Семенова).

Голубинский, Никанор, студент Петерб. ун-та. В 1879 г. принимал участие в петерб. кружке Ив. Кавского, организовавшего тайную литографию. Арестован.

Справки (В. Михеев, Эрнст). — «Нар. Воля» (1879) (Хроника арестов. Петербург) (Литература пар. «Нар. Воля», 63).

Голубов, Егор Иванович, мещанин. Род. в Павлограде (Екатериносл. губ.) в 1854 г. Привлекался по делу о револ. пропаганде в Екатериносл. губ. и предан суду. Определением ос. прис. Сената 2 июня 1877 г. признан виновным в хранении запрещ. сочинений и приговорен к трехнедельному тюремн. заключению. По окончании срока заключения, в авг. т. г. выехал в с. Лиман (Змиевск. у. Харьк. губ.), где подчинен надзору. По распоряж. м-ра вн. дел. от 30 сент. т. г., переведен в Белгород (Курск. губ.). В авг. 1881 г. проживал в с. Самойловке (Павлоградск. у.) у отца.

Справка (Е. Голубов). — Ведомость по Харьковск. губ. (1877). — Справ. листок.

Голубов, Иосиф Моисеевич, студент Дерптск., потом Харьковск. ун-тов. Род. ок. 1849 г. Привлекался к дознанию по делу о противоправительственной пропаганде (50). По выс. пов. 11 ноября 1876 г. дело о нем прекращено.

Справка (И. Голубов). — Доклады 1876, II, 3[illegible] 339. — Справ. листок.

Голубов, Лейзер (Лазарь) Мовшевич (Моисеевич), мещанин г. Речицы (Минской губ.). Род. в 1856 г. Бывш. студент Киевск. ун-та. Арестован в Киеве 10 сент. 1875 г. на квартире Г. Гельфман и привлечен к дознанию по делу о противоправительств. пропаганде (50) за близкие сношения с при-

влеченными по делу и за имение запрещ. книг. По выс. пов. 11 ноября 1876 г. дело разрешено в административном порядке с

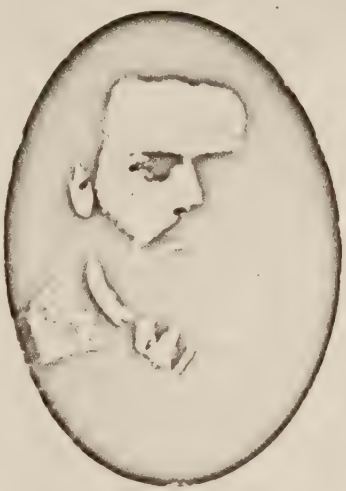

Л. М. Голубов.

С фотогр. 1870-х г.г.
Из собр. Муз. «Каторга и Ссылка».

высылкою его, как политич. неблагонадежного, под надзор в одну из отдален. губерний Европ. России. Поселен в Шенкурске (Арханг. губ.), куда прибыл 31 марта 1877 г. В ночь на 5 июля 1878 г. бежал, но был задержан в Вел. Устюге и возвращен обратно. 11 авг. т. г. вместе с другими ссыльными в Шенкурске принял участие в иллюминации, устроенной по случаю убийства Мезенцова. Должен быть привлечен к дознанию, но 25 авг. т. г. скрылся. По выс. пов. 29 ноября 1878 г. дело о нем приостановлено впредь до разыскания. В 1879 г. проживал в Харькове и принимал участие в местн. револ. кружке. Арестован вторично 24 февр. 1880 г. в Москве и при аресте назвался дворянином Владим. Зотовым (Золотовым?) Проживал по подложн. виду харьк. мещанина Зальцмана. По приговору Харьк. воен.-окр. суда 20 окт. 1880 г., за принадлежность к тайн. политич. общ-ву, по выдержании в тюрьме в течение двух месяцев, выслан под надзор полиции в Арханг. губ. 2 февр. 1881 г. вторично водворен в Шенкурске. По постановлению особ. совещания от 17 окт. 1881 г., срок надзора продлен на пять лет, а сам он выслан в Якутскую область. В 1883—1885 г.г. проживал в Ботурусск. улусе. В нач. 1890-х г.г. жил в Иркутске.

Справки (Л. Голубов, Виторт, М. Воронков, Гр. Мачтет, И. Присецкий).—Справ. листок.—Доклады 1876, II, 331—339; 1878, III, 615—620.—Ведомость по Арханг. губ. (1877—1879).—Список псевдонимов—Свод указаний (Ук.).—Список 1886 г.—Календарь «Нар. Воли», 157.—Бурцев, За сто лет, II, 95.—Хроника, 29.—В. Иохельсон и Р. Кантор, Г. Гельфман, 18.—М. Котов, Якутская ссылка 70—80-х г.г. (Ук.).—К. Котов, Записки земельщика, 115, 122.—С. Ковалик, «Кат. и Сс.» 1924, IV (11) 169 (Революционеры-народники в каторге и ссылке).

Голубов, Натан Мовшевич (Моисеевич), из мещан Минск. губ. Род. в Мозыре ок. 1847 г. Студент Петерб. ун-та. В сент. 1875 г. в его квартире, в Варшаве, был произведен обыск, при чем найдены запрещ. книги. Арестован 22 сент. т. г. в Киеве и привлечен к дознанию по делу о противоправ. пропаганде (50) за переписку противозакон. характера. По выс. пов. 11 ноября 1876 г. дело разрешено в административ. порядке с высылкою его, как полит. неблагонадежного, под надзор полиции в одну из отдален. губерний Европейск. России. Поселен в Пинеге (Арханг. губ.), куда водворен 8 февр. 1877 г. Бежал 3 июля 1878 г., но 15 июля т. г. был задержан в Вологодск. губ. и поселен в Шенкурске.

Справка (Н. Голубов).—Справ. листок.—Доклады 1876, II, 331—339.—Ведомость по Арханг. губ. (1877—1878).—Календарь «Нар. Воли», 157.—Бурцев, За сто лет, II, 95.—Хроника, 28.—В. Иохельсон и Р. Кантор, Г. Гельфман, 18.

Голубов, Нухим Моисеевич, адвокат, проживавший в Мозыре, брат Л. Голубова. В связи с делом последнего находился под надзором в Мозыре в 1876 г.

Справка (Н. Голубов).

Голубова, Анна Соломоновна, жена Л. М. Голубова, акушерка. Разыскивалась в февр. 1877 г. В 1880 г. жила в Кременчуге. Вследствие политич. неблагонадежности, по распоряжению харьк. ген.-губернатора, выслана из Полтавской губ. в Шенкурск (Арханг. губ.), где находился под надзором ее муж.

Справка (А. Голубова).

Голубова, Татьяна Ивановна, дочь мещанина. Род. ок. 1851 г. Акушерка. Привлекалась к дознанию по делу о пропаганде в Екатериносл. губ. Предана суду и 2 июня 1877 г. особ. прис. Сената признана невиновной.

Справка (Т. Голубова).—Справ. листок.

Голубский, Карл Антонович, дворянин. Род. в 1857 г. Не окончил курса гимназии. Служил по вольному найму в окружном суде. Привлечен к дознанию, возникшему 6 авг. 1879 г., по обвинению в хранении листка, заключающего воззвание к народу. Кроме того, состоял под следствием по обвинению в растрате.

Справ. листок.

Голушевская, студентка. Проживала в 1879 г. в Петербурге вместе с Вериго, Дегаевым и др.; за квартирой велось наблюдение. В связи с ожидавшимися стачками рабочих в Петербурге, была обыскана в ночь на 17 янв. 1879 г.

Справки (Голушевская, Дегаев, Мухин).

Гольдарбейтер, Манасий Яковлевич, житомирск. первой гильдии купец. Род. в 1839 г. Содержал мастерскую для резьбы печатей. Арестован 8 дек. 1878 г. и привлечен к дознанию, возникшему в февр. 1878 г., по обвинению в близких сношениях с революционерами и в пособничестве их «преступ-

ным действиям», вследствие найденной в его мастерской печати с преступным изображением. Освобождён 31 янв. 1879 г. под денежное поручительство.

Справ. листок.

Гольденберг, Григорий Давыдович.

См. «восьмидесятые годы».

Гольденберг, Израиль (Леонтий).

См. «восьмидесятые годы».

Гольденберг, Исаак Давыдович, сын киевск. первой гильдии купца, брат Григ. Д. Гольденберга. Род. в 1859 г. Воспитывался в Киеве в шестиклассной прогимназии. Задержан в Киеве 24 марта 1878 г. в связи с розысками по делу о покушении на прок. Котляревского. Вторично арестован 27 авг. т. г. по подозрению в распространении запрещ. книг. Содержался в Киевск. тюремном замке, где об'явил голодовку. По распоряжению Киевск. жандармского управления от 12 ноября 1878 г., подчинен секретному надзору в Киеве. В дек. т. г. принимал участие в студенч. беспорядках в Киеве и по распоряжению киевского ген.-губернатора выслан в Олонецкую губ., где поселен в Повенце под гласным надзором. Летом 1879 г. входил в Повенце в кружок поднадзорных (Заичневский, Литошенко и др.) и за «вредное» влияние выслан в Арханг. губ., где водворен с 23 авг. т. г. в Мезени. В апр. 1880 г. переведен в Холмогоры. В 1881 г. поступил на военную службу; определен в Беломорск. полк и отдан под надзор начальства.

Справки (И. Гольденберг, В. Литошенко).—Справ. листок. —Ведомости: по Киевск. губ. (1878—1879): по Архангельск. губ. (1879).—«Начало» II (1878) (Корреспонденции) (Рев. журналистика 70-х г.г., 63).—«Листок «Земли и Воли» V (1879) (Киевские события) (Там же, 480).

Гольденберг, Крейна Давыдовна, дочь киевск. купца, сестра Григ. Д. Гольденберга. Род. ок. 1861 г. Вследствие полит. неблагонадежности, близкого знакомства с революционерами и «участия в привозе из-за границы разрывных снарядов», по распоряжению киевск. ген.-губернатора, выслана в ноябре 1879 г. из Киева под гласный надзор в Олонецкую губ. С 24 ноября т. г. водворена в Каргополе. По постановлению особ. совещания от 31 окт. 1881 г., срок надзора продлен на пять лет, а сама она выслана в Тобольск. губ.

Справки (Кр. Гольденберг, Баранов).—Ведомость по Олонецкой губ. (1879).

Гольденберг, Сура (Софья) Давыдовна, дочь киевск. купца, сестра Гр. Д. Гольденберга. Род. ок. 1857 г. В дек. 1878 г. принимала участие в киевск. студенч. беспорядках; по распоряжению киевск. ген-губернатора; как личность политич. неблагонадежная, выслана в 1879 г. под надзор полиции в Олонецк. губ.; с 30 ноября т. г. водворена в Каргополе. По постановлению особ. совещания от 31 окт. 1881 г., срок надзора продлен на пять лет, а сама она выслана в Тобольск. губ.

Справка (С. Гольденберг). - Ведомость по Олонецкой губ. (1879).—Свод указаний (Ук.).—Список 1886 г. «Листок «Земли и Воли» V (1879) (Киевские события) (Революц. журналистика 70-х г.г., 480).

Гольденберг, Хая Давыдовна, дочь киевск. купца, сестра Гр. Д. Гольденберга. Род. ок. 1852 (1854 ?) г. Принимала участие в киевск. револ. кружках. 13 сент. 1879 г. задержана в мест. Радзивилове при тайном переходе границы с паспортом своей тетки Фишман. В ноябре т. г., по распоряж. киевск. ген.-губернатора, как личность политически неблагонадежная, выслана под надзор полиции в Олонецкую губ. Водворена в Каргополе с 24 ноября т. г. Постановлением особ. совещания от 31 окт. 1881 г., срок надзора продлен на пять лет, а сама она выслана в Ялуторовск.

Справки (Х. Гольденберг, Бажин).—Ведомость по Олонецк. губ. (1879).—Список 1886 г.

Гольденберг (по мужу Поташникова) Эстер Давыдовна, дочь киевск. купца, сестра Гр. Д. Гольденберга. Род. в Бердичеве ок. 1851 г. В сент. 1879 г. тайно переходила границу, но задержана не была. В ноябре т. г., по распоряжению киевск. ген.-губернатора, как личность политич. неблагонадежная, выслана под надзор в Олонецкую губ. С 24 ноября т. г. водворена в Каргополе. По постановлению особ. совещания от 31 окт. 1881 г., срок надзора продлен на пять лет, а сама она предназначена к высылке в Зап. Сибирь; по распоряжению м-ра вн. дел в мае 1882 г., оставлена в Каргополе в виду ее беременности.

Справки (Э. Гольденберг, Ф. Фишман). Ведомость по Олонецкой губ. (1879).—Список 1886 г.

Гольденберг-Гетройтман, Лейзер Борухович (Лазарь Борисович), сын одесск. купца. Род. в Херсонск. губ. ок. 1846 г. В 1865 г. сдал экзамен на аттестат зрелости и поступил на физ.-мат. фак. Харьковск. ун-та. В 1867 г. перешел в Технол. ин-т в Петербурге. В 1868 г. принимал участие в нелегальном петербургск. кружке «Смолгоны». Деятельный участник петерб. студенч. волнений 1868—69 г.г., вследствие чего 15 марта 1869 г. арестован и, по распоряжению шефа жандармов от 28 марта т. г., выслан под надзор в Темников (Тамбовск. губ.). Работал в качестве химика на местном частном заводе. По распоряжению м-ра вн. дел от дек. т. г. перемещен в Петрозаводск под надзор; прибыл в Петрозаводск 17 апр. 1870 г. и поступил на службу на казенный местный горный завод. В дек. т. г. обыскан и привлечен вместе с Рейнгардтом, Зосимским и др. по делу о подстрекательстве крестьян Каргопольского у. к неплатежу податей. Приговором Олонецк. соедин. палаты угол. и гражд. суда, состоявшимся 23 июля 1871 г. оправдан, но по протесту прокурора дело направлено для пересмотра в Сенат, которым приговорен к заключению в крепости на 8 месяцев. 22 июля 1872 г. бежал за границу, где оставался до смерти. В 1874 и сл. г.г., проживая в Цюрихе и в Женеве, заведывал типографией «Чайковцев». Из тайного полицией из Швейцарии, жил в Лондоне; принимал участие в журнале «Вперед»; был наборщиком и корректором его. Вызванный 5 мая правительством, I

Россию не вернулся. В мае 1876 г. был одним из основателей в Лондоне «Общ-ва еврейск. социалистов», организованного А. Либерманом. Проживал во Франции, откуда в 1880 г. за участие в «различных сборищах» также изгнан. В Лондоне проживал под фамилией Линева. В 1887 г.

Л. Гольденберг-Гетройтман.

С фотогр. нач. 1870-х г.г.
Из собр. Муз. «Каторга и Ссылка».

переехал в Америку, в Нью-Иорк, где заведывал местным отделением лондонск. ежемесячного журнала «Free Russia». В нач. 1895 г. переехал по вызову комитета Фонда Вольной русск. прессы в Лондон и принял на себя обязанности бухгалтера и заведывающего хозяйственной частью лондонской группы Фонда. В дальнейшем входил в редакцию «Летучих листков» Фонда Вольн. русск. прессы. Умер в Лондоне 15 дек. 1916 г.

Нечаевск. дело (III Отдел.).—Справки (Г. Енишерлов, Зосимский, К. Иванов, Кордыш, А. Петров, Рейнгардт, Рыбаков).—Татищев, Револ. движение, гл. XI.—Голицын, Десятая глава, [illegible] 88.—Список 1883 г., стр. 23; 1899 г., стр. 167—169.—Бурцев, За сто лет, II, 77, 80.—Госуд. преступления, I, 459—460.—Хроника, 203, 327.—Глинский, Револ. период, I, 396.

Л. Гольденберг, «Кат. и Сс.» 1924, III (10), 89—1[illegible] (11), 44—56 (Воспоминания).—Некрологи: «Ист. Вестник» 1917, III, 355.—«Русск. Ведом.» 1917, № [illegible].

А. Тверитинов, Воспоминания, 15.—Н. Морозов, [illegible] моей жизни, I, 156; II, 168 сл.—В. Дебогорий-Мокриевич, Воспоминания, 88.—П. Лавров, [illegible] пропагандисты (Ук.).—О. Аптекман, Земля [illegible] (Ук.).—Л. Дейч, Роль евреев в русск. рев. [illegible] (Ук.).—Н. Чарушин, О далеком прошлом [illegible] «Наша Страна». Сборник. П., 1907, стр. 221 [illegible] ватиков, Студенч. движение 1869 г.).—«[illegible]» Сборник I (1908), 239 (С. Цинберг, Первые [illegible] и тич. органы в еврейск. литературе).—«Был.» [illegible] XII (1909), 150 (Донос царю о русской эмиграции).—[illegible] Фрумкин, «Евр. Стар.» 1911, II—III, 24[illegible] (Из истории револ. движения среди евреев в [illegible]).—Ф. Покровский, «Был.» XIII (1918), [illegible] (Заполненно под надзором полиции).

Гольденфанг. Окончил в 1878 г. Горный ин-т. По агентурным сведениям 1878 г., посещал собрания револ. кружков в Петербурге и принадлежал к числу лиц, занимавшихся пропагандою в народе.

Справка (Гольденфанг).

Гольдсмит, Исидор Альбертович, дворянин. Род. ок. 1845 г. Учился в Каменец-Подольск. гимназии; окончил Петербургск. ун-т со степенью кандидата прав. Редактор-издатель радикальных журналов в Петербурге: «Знание» (1872—1877) и «Слово» (1878), в которых сотрудничали русск. эмигранты, в частности П. Л. Лавров. Обыскан в 1872 г. при возвращении из Швейцарии, где он был в сношениях с русск. эмиграцией. Был близок к револ. кружкам 1870 г.г.; присутствовал на панихиде по Сидорацком. В дек. 1878 г. переехал в Москву, где был присяжным поверенным округа Моск. суд. палаты. Состоял московским корреспондентом «Земли и Воли», принимал участие в московск. револ. кружках. 7 марта 1879 г., в связи с убийством Рейнштейна, был арестован «за составление плана устройства центральн. распоряд. кружка московск. социалистов». 24 сент. т. г. в администр. порядке выслан, вместе с женою, под гласный надзор в Архангельск. губ.; водворен 11 окт. т. г. в Холмогорах. Согласно просьбе, переведен 6 апр. 1880 г. в Бугуруслан (Самарск. губ.), а в июне т. г.—в Самару. Тогда же «предложил свои услуги правительству в деле предупреждения преступных социально-революционных покушений». «По особым соображениям признано возможным освободить от надзора» с разрешением повсеместного, кроме столиц, проживания. С авг. 1880 г. проживал в Каменец-Подольске, состоя прис. поверенным. 3 мая 1884 г. обыскан в Каменец-Подольске (при обыске найден листок для пожертвований в пользу «Народн. Воли») и привлечен вместе с женою к дознанию по обвинению в принадлежности к преступн. сообществу. Выпущенный под денежный залог, 4 июня 1884 г. вместе с женою выехал в Киев и через Финляндию, с паспортом австр. подданного Шабе-де-Бауц, эмигрировал за границу, где жил под фамилией Новицкого. Сначала проживал в Италии; в апр. 1885 г. переехал в Болгарию; корреспондировал в «Новое Время» и «СПБ. Ведомости»; служил прокурором в Филипополе. В ноябре 1886 г. переехал в Константинополь. В апр. 1887 г., по требованию Департам. полиции, был арестован и препровожден в Одессу. Дознание о нем в июне 1888 г. дальнейшим производством было прекращено с подчинением негласному надзору на два года. Обвинялся также в уголовн. преступлении (растрата и подлог векселя) и, после определения Одесск. суд. палаты о предании его суду, в апр. 1888 г. скрылся вторично за границу. Как видно из донесения Рачковского, умер в конце декабря 1890 г. в Париже скоропостижно в Мазасской тюрьме, где он содержался за мошенничество.

Справки (И. Гольдсмит, Иванчин-Писарев, Лещерн-фон-Герцфельд, А. Маков, Никитина, Ферстендих, Шепотьев).—Справ. листок.—Ведомости: по Архангельской губ. (1879); по Московск. ген.-губернаторству (1879).—Бурцев, За сто лет, II, 98.—Хроника, 327.—Список 1889 г., стр. 67; 1890 г., стр. 105—108.—С. Венгеров, Список.

Автобиографическая записка (рукопись).—«Минувш. Годы» 1908, XII, 84—96 (Из прошлого русской журналистики («Знание» и «Слово»).—Выдержки из статьи И. Гольдсмита «Почему я оставил Россию», с предисловием С. Гольдсмит).—Н. Осипович, «Пути Револ.» 1926, I (4), 195 сл. (Жуткая тень).

А. Тверитинов, Воспоминания, 69.—Д. Клеменц, Из прошлого (Ук.).—Л. Тихомиров, Воспоминания (Ук.).—«Земля и Воля», V (1879) (Наши домашн. дела) (Револ. журналистика 70-х г.г., 455).—«Вести. Нар. Воли» V, 156.—С. Мицкевич, «Кат. и Сс.» 1924, IV (11), 62 (Моск. револ. кружки второй половины 70-х г.г.).—«Красн. Арх.» 1924, V, 137—138 (Письма участников процесса 193-х).

Гольдсмит (урожд. Андросова), Софья Ивановна, жена дворянина, кандидата прав И. А. Гольдсмита. Род. ок. 1851 г. Слушала лекции при Мед.-Хир. ак-ии; в сент. 1872 г. выехала в Цюрих, где слушала лекции по медиц. факультету; в окт. 1873 г. ходатайствовала о дозволении слушать лекции в Парижск. ун-те. Доктор естеств. наук. В конце 1878 г. выехала вместе с мужем в Москву, где была в сношениях с участниками моск. револ. кружков. Обыскана 7 марта 1879 г. в связи с делом об убийстве Рейнштейна и обязана подпискою о невыезде. 24 сент. т. г. выслана под надзор в Арханг. губ. и с 11 окт. т. г. водворена в Холмогорах. В апр. 1880 г. вместе с мужем переведена в Бугуруслан; в июне т. г. получила разрешение жить в Самаре, а в июле т. г. освобождена от надзора с правом повсеместного жительства, кроме столиц. Обыскана и арестована 3 мая 1884 г. в Каменец-Подольске вместе с мужем и привлечена к дознанию по обвинению в организации народовольческого кружка. Была освобождена под денежный залог и 4 июня т. г. вместе с мужем выехала за границу.

Справки (С. Гольдсмит, Анзимиров, Я. Ефрон, О. Любатович, А. Маков, А. Пругавин, Я. Серпинский).—Справ. листок (Ук.).—Ведомости: по Московск. губ. (1879); по Архангельск. губ. (1879).—Голицын, Десятая глава, 89.—Обзор, VIII, 79; X, 52.—«Красн. Арх.» 1924, V, 137—138 (Письма участников процесса 193-х).—Н. Осипович, «Пути Револ.» 1926, I (4), 197 сл. (Жуткая тень).

Гольдсобель, Александр (он же Сигизмунд), варшавский мещанин. Род. ок. 1854 г. Будучи учеником 2-й Варшавск. прогимназии, обвинялся в 1871 г. в организации кружка «Взаимная помощь», за что выдержан под арестом в течение двух недель и отдан на поруки родителям. В мае 1873 г. арестован за намерение тайно перейти границу и в том же году выслан в Повенец под надзор. В 1876 г. возвращен на родину.

Справка (А. Гольдсобель).

Гольдштейн, Абрам, портной. Один из основателей в Лондоне в мае 1876 г. «Общ-ва еврейских социалистов», организованного А. Либерманом.

Б. Фрумкин, «Евр. Стар.» 1911, II—III, 240 (Из истории революц. движения среди евреев в 70-х г.г.).

Голь[д]штейн, Владимир Августович, сын майора, из дворян Гродненск. губ. Род. ок. 1849 г. в Касимове (Рязанск. губ.). Студентом 4-го курса медиц. фак. Моск. ун-та принял участие в «полунинской» истории, за что 29 окт. 1869 г. исключен на два года из ун-та. Вошел в сношения с моск. нечаевцами (Прыжов, Пирамидов, Эльснитц и др.), намереваясь организовать в ун-те нечаевские кружки наподобие организованных в Петровск. ак-ии. Как лицо, виновное в возбуждении студенч. беспорядков, выслан под надзор в Гродненск. губ. Арестован в февр. 1870 г., вытребован в Москву к дознанию по нечаевскому делу. О вобождён в мае т. г. из под стражи под денежное поручительство. В нач. 1871 г. состоял участником «Общ-ва самообразования и практич. деятельности»; посещал собрания у Карпова. Получив в июне т. г. копию обвинит. акта по нечаевскому делу, бежал за границу вместе с Смирновым и Эльснитцем. Посещал в Цюрихе лекции по медиц. факультету и 25 февр. 1874 г. защитил диссертацию. Был близок за границей с Нечаевым, а после его ареста сблизился с Бакуниным. В мае 1874 г. был вместе с другими вызываем правительством в Россию, но на вызов не явился. Позднее был членом редакции газеты «Работник»; сотрудничал в «Вольном Слове». С нач. 1880-х г.г. отошел от политической деятельности. Умер в Париже в нач. февр. 1917 г.

Нечаевск. дело (III Отдел.).—Справки (В. Гольдштейн, М. Нестерова, В. Петров, Святловский, Трофимова, Н. Щербаков, Эльснитц).—Справ. листок.—Татищев, Револ. движение, гл. XI.—Голицын, Десятая глава, 90—92.—Обзор, III, 8.—Список 1883 г., стр. 23—24. Госуд. преступления, I, 459—460.—Богучарский, Материалы, 207.—Библиограф. каталог, 13, 125—129.

Некрологи: «Ист. Вестн.» 1917, V—VI, 662.—«Рус. Вед.» 1917, № 80.

Н. Сажин, Воспоминания (Ук.).—П. Аксельрод, Пережитое, 139—141.—В. Бурцев, Воспоминания, I (Ук.).—О. Аптекман, Земля и Воля (Ук.).—П. Лавров, Народники-пропагандисты (Ук.)

«Прав. Вестник» 1871, №№ 174, 180.—З. Ралли, «Был.» 1906, VII, 143 сл. (Нечаев).—О. Аптекман, «Русск. прошлое» II (1923), 89 сл. (Московские чайковцы).

Голь[д]штейн, Леонид Марьянович, сын колл. регистратора. Род. ок. 1852 г. Учился в Полтавск. гимназии, по окончании которой поступил в Харьк. ветерин. ин-т. В 1874 г. принадлежал к харьк. политическ. кружку, организованному бр. Серебряковыми. Обыскан в сент. т. г. и привлечен к дознанию по делу о пропаганде в империи (193). По выс. пов. 19 февр. 1876 г. освобожден от взыскания за недостатком улик.

Справка (Л. Гольдштейн).—Доклады 1876, I, 36 об.—Справ. листок.

Голь[д]штейн (урожд. Нестерова), Мария Ивановна, дочь купца 2-ой гильдии, домашн. учительница, жена Вл. А. Гольдштейна. Привлекалась к дознанию по делу Нечаева, но освобождена от взыскания. Выехала в Цюрих, где была в близких отношениях с эмиграцией. На вызов в Россию в 1874 г. правительством не вернулась. В 1877 г. арестована в Париже вместе с Луканиной. Умерла в Италии.

Справка (О. Любатович).—Голицын, Десятая глава, 89.

Гольдштейн, Михаил Юльевич, сын купца. Род. в Одессе 4 дек. 1853 г. Был студентом Мед.-Хир. ак-ии; помощник проф. Бородина, химик. Арестован 6 мая 1877 г. в Петербурге на квартире Эр. Кобылянского и привлечен к дознанию по делу «Общ-ва Друзей» по обвинению в имении запрещ. сочинений. По распоряж. Пе ерб. жанд. управления от 7 мая 1877 г. подчинен в Петербурге особому надзору; 16 июня т. г. выбыл за границу. По выс. пов. 29 ноября 1878 г. дело о нем за недостатком улик прекращено; в дек. т. г. освобожден от надзора. В 1890 г. получил степень магистра химии. С 1891 г. прив.-доцент Петерб. ун-та. Под псевдонимом Cardanus сотрудничал в «Новостях» (1894—1900). В 1901 г. принужден был прекратить лекции в ун-те; выслан в Новгород; потом переведен в Архангельск, где был убит черносотенцами 18 окт. 1905 г.

Справки (М. Гольдштейн, Венцковский, Чейлах).—Справ. листок.—Ведомость по Петерб. градоначальству (1877—1878).—Доклады 1878, III, 621—649.—Новый энцикл. словарь.—Венгеров, Список.

Н. Дрентельн, «Русск. Мысль» 1915, X, 53—59 (Памяти М. Ю. Гольдштейна).

М. В. Ильинский, Архангельская ссылка. СПБ., 1908, стр. 84, 94, 157.—О. Аптекман, Земля и Воля (Ук.).—В. Н. Фигнер, После Шлиссельбурга (Ук.).

Гольдштейн, Розалия. В 1878 г. проживала в Париже и вращалась в кругу эмигрантов. Вместе с Луканиной была прикосновенна к напечатанию протеста Долгушина из Новобелгородск. централа «Заживо погребенные». Собирала деньги на напечатание прокламации по поводу убийства Мезенцова. В сент. 1878 г. изгнана из Франции.

Справки (Р. Гольдштейн, Луканина).—Хроника, 37.

Гольдштейн (урожд. Валицкая, по первому мужу Боховенская), Элеонора Константиновна, дворянка, жена М. Ю. Гольдштейна. Род. ок. 1852 г. в Харьк. губ. Училась в Одесск. гимназии; слушательница врачебных курсов при Георгиевской общине в Петербурге. В 1874 г. привлекалась в Москве вследствие знакомства с Ив. Мышкиным. 6 мая 1877 г. арестована вместе с мужем в Петербурге на квартире Эр. Кобылянского и привлечена к дознанию по делу «Общ-ва Друзей», по обвинению в сношениях с членами общ-ва и за имение запрещ. сочинений. По выс. пов. 29 ноября 1878 г. подчинена гласн. надзору с воспрещением проживать в столицах. По ходатайству ее мужа, по выс. пов. 28 дек. 1878 г. освобождена от наказания.

Справки (Э. Гольдштейн, Венцковский, Чейлах).—Ведомость по Петерб. градоначальству (1877—1878).—Доклады 1878, III, 621—649; 743—744.—Справ. листок.

Гольмберг, студент. По агентурн. сведениям, в 1875 г. вел вместе с Бентцем и Некрасовым пропаганду среди рабочих Ижорского завода под Петербургом.

Справка (Некрасов).

Гольцов, Виктор Александрович.

См. «Шестидесятые годы».

Гольшевский. В 1878 г. принимал участие в пропаганде среди рабочих в Варшаве (дело 137).

И. Волковичер, Начало социал. рабоч. движения в Польше, I (Ук.).

Гонтаревский, Михаил Львович, сын священника, телеграфист Лозово-Севастоп. жел. дор. Род. ок. 1855 г. в Бахмутск. у. (Екатеринославск. губ.). Живя в Юрьевке (Павлоградск. у.), принимал участие вместе с И. Д. Голубевым в пропаганде среди крестьян. Арестован и привлечен к дознанию за имение запрещ. книг. Предан суду особ. прис. Сената 2 июля 1877 г. и приговорен к тюремн. заключению на 4 месяца с учреждением, по отбытии наказания, надзора полиции на год. Жил под надзором в Змиевск. уезде (Харьк. губ.).

Справки (М. Гонтаревский, И. Голубев).—Ведомость по Харьк. губ. (1877).—Справ. листок.

Гончаревский. Вел революц. работу в нач. 1870-х г.г. в Одессе среди студенчества.

П. Аксельрод, Пережитое, 76, 77, 79.

Гончаров, студент. Работал в кружках молодежи в Харькове в 1870—1871 г.г.

О. Аптекман, Земля и Воля (Ук.).

Гончаров, Григорий Акимович, студ. Мед.-Хир. ак-ии. Род. в 1856 г. Арестован в конце ноября 1878 г. в Петербурге за участие в студенч. волнениях. По распоряж. м-ра вн. дел от 8 дек. 1878 г., как оказавшийся более других виновным в подстрекательстве к беспорядкам, выслан под гласн. надзор в Вятск. губ. Водворен 20 дек. т. г. в с. Вожгальском (Вятск. у.). В 1881 г. получил звание лекаря. В нач. 1900-х г.г.—земский врач в Самарск. губ.

Справка (Г. Гончаров).—Ведомость по Вятск. губ. (1878—1879).—Медиц. список.—«Земля и Воля» III (1879) (Наши домашние дела) (Револ. журналистика 70-х г.г., 301).

Гончаров, Николай Петрович, дворянин, сын полковника. Род. ок. 1850 г. Участник общ-ва «Сморгонь» в Петербурге. Студент Технолог. ин-та, из которого уволен за участие в студ. беспорядках в янв. 1868 г. В нач. 1871 г. был близок с чайковцами и жил на общей квартире, хозяйкой которой была Шлейснер. Тогда же составил и отпечатал прокламацию «Виселица», а также распространял ее. Скрывался и жил по паспорту студ. Мед.-Хир. ак-ии Мир. Чудновского. Арестован в июле 1871 г. и предан суду Петерб. суд. палаты, которым 16 февр. 1872 г. признан виновным в составлении, напечатании и в распространении преступн. сочинения, с целью возбуждения неуважения, а также бунта против верховн. власти, и в проживании по чужому виду. Приговорен к лиш. всех прав состояния, к ссылке в каторжн. работы на заводах на 6 лет и к поселению в Сибири навсегда. По выс. пов. 7 дек. 1872 г., в виду молодости и чистосердечн. раскаяния, лишен всех особ., лично и по сост. присвоен. прав и преимущ. и сослан в Иркутск. В 1879 г. служил в Ленском золотопромышл. товариществе. Согласно ходатайству отца, по выс. пов. 9 мая 1879 г. помилован и был причислен к иркут-

скому мещанск. общ-ву. После 1905 г. вернулся в Европ. Россию.

Н. П. Гончаров.
С фотогр. 1870-х г.г.
Из собр. Муз. «Каторга и Ссылка».

Нечаевск. дело (III Отдел.).—Справки (Агапитов, А. Волкова, Жигмановский, Ю. Листов, С. Лукин, О. Натансон, Е. Печаткин, А. Сидорацкая).—Доклады 1874 (Ук.); 1879, I, 261—265.—Справ. листок.—Календарь «Нар. Воли», 138.—Хроника, 169.—Больш. энциклопедия, XXI.—«Был.» (загр.) VI (1904), 25 сл. (Дело Ник. Петр. Гончарова).

В. Богучарский, Активное народничество (Ук.).—Н. Ашешев, С. Перовская, 27 сл.—«Былое» т. II (1874), 114 (Из Иркутска).—«Нар. Воля» V (1881) (К статистике госуд. преступлений) (Литература парт. «Нар. Воля», 344 сл.).—Н. Тютчев, «Был.» IV—V (1918) 195 сл. (Здание у Цепного моста).—И. Деникер, «Кат. и Сс.» 1924, IV (11), 34 (Воспоминания).—А. Корнилова-Морозова, «Кат. и Сс.» 1926, I (26), 26 (Перовская и основание кружка чайковцев).—С. Лившиц, «Кат. и Сс.» 1928, VI (43), 60 сл. (Подпольные типографии 60—80-х г.г.).

Гончаров, Петр, крестьянин, ямщик почтовой станции в с. Султановке (Симфероп. у.). Род. ок. 1857 г. Привлечен к дознанию, возникшему в Симферополе в дек. 1877 г., по обвинению в имении книг преступн. содержания, полученных им от фельдшера Мих. Маркова. По выс. пов. 1 июня 1878 г. дело о нем прекращено.

Справка (М. Марков).—Доклады 1878, I, 263—267.—Справ. листок.

Гончарова, Вера (?), жена Н. П. Гончарова. По агентурн. сведениям, сорганизовала летом 1871 г. в Лесном (в окрестн. Петербурга) кружок молодежи, в который входили И. Малышев, Д. и П. Лачиновы и др.

Справки (Д. и П. Лачиновы, Е. Малышева, З. Орлов).

Горб-Ромашкевич, Семен Кузьмич, сын чиновника. Род. ок. 1885 г. Студент Киевск. ун-та. За участие в студенч. волнениях в 1878 г. в Киевск. ун-те уволен из ун-та и подчинен негласн. надзору. В 1879 г. получил звание лекаря. В нач. 1900 х г.г.—врач в Прилукском у. (Полт. г. губ.).

Справка (Горб-Ромашкевич).

Горб-Ромашкевич, Феодосий Кузьмич, бывш. студ. Киевск. ун-та. Род. в 1857 г. в Лохвице (Полт. губ.). Находился под надзором в 1878—1879 г.г. в Харькове вследствие полит. неблагонадежности. Окончил Харьк. ун-т. Впоследствии—профессор финанс. права в Варшавск. ун-те. Умер в 1907 г.

Ведомость по Харьк. губ. (1878—1879).—Новый энциклопед. словарь.—Венгеров, Список.

Горбачев—нелегальная фамилия С. Бильчанского (см.).

Хроника, 86.

Горбачев (Алексей?). Особ. прис. Сената 21 сент. 1876 г. приговорен к каторжным работам за оскорбление величества.

Календарь «Нар. Воли», 138.—Бурцев, Записки, II, 87.—Бурцев, Календарь (Ук.).—П. Лавров, Народники-пропагандисты (Ук.).—«Вперед» № 43 (1876) 635 сл. (Суд над А. Бутовским).

Горбачев, Иван Антонович, рабочий из петерб. заводе. В 1879 г. выслан из Петербурга на родину под надзор, в виду участия его в агитации среди рабочих к устройству стачек.

Справка (Горбачев).

Горбунцов, Николай Дмитриевич, крестьянин. Род. в 1852 г. Резчик по дереву. В 1878 г. принимал участие вместе с Бохбельским в организации в Кунгуре собраний рабочих. В конце того же года скрылся из Кунгура и донес полиции.

Справ. листок.

Горвиц, Иосиф,—см. Иос. Горович.

Гордеев, Аристарх Лукич, сын священника, отставн. губ. секр. Род. ок. 1846 г. в Киевск. губ. Служил в Киевск. палате. Привлечен к дознанию, производившемуся в Киеве в 1876 г., по обвинению в преступной пропаганде. Арестован 22 мая 1876 г. в Киеве вместе с Ляхоцким, с чемоданом с запрещен. книгами. С 23 мая т. г. по февр. 1878 г. содержался под стражей; по освобождении подчинен надзору полиции. По выс. пов. 28 июня 1878 г. дело о нем разрешено в администр. порядке с высылкой его под надзор полиции в одну из отдален. губерний. Арестован в дек. 1878 г. в Киевск. губ. и выслан в Арханг. губ. Водворен 30 мая 1879 г. в Пинеге.

Справки (А. Гордеев, Лукия, П. Метельский).—Справ. листок.—Доклады 1878, I, 121—124; II, 342—343; 1879, III, 643.—Ведомость по Архангельск. (1879).—Свод указаний (Ук.).—Список 1883 г., III, стр. 7.

Гордон, Белла, жена поч. гражд. Льва Осип. Гордона. Род. ок. 1834 г. Вследствие обвинения по доносу в печатании и распространении револ. изданий, арестована в Петербурге 24 марта 1879 г. и, по распоряж. м-ра вн. дел от 2 мая 1879 г., выслана из Петербурга вместе с мужем в Олонецк. губ. под гласн. надзор. С 17 мая 1879 г. поселена в Пудоже. Вскоре возвращена из ссылки, но оставлена под надзором.

Справка (Б. Гордон).—Ведомость по Олонецк. (1879).

Гордон, Гитля, мещанка. Род. ок. 1860 г. В 1875 г. входила в виленск. револ. кружок, основанный Давидовичем. Была арестована и привлечена к дознанию по обвинению в знании о преступн. деятельности членов кружка и в получении от них запрещ. сочинений. До решения дела подчинена надзору. По выс. пов. 18 ноября 1876 г. дело о ней прекращено за недостатком улик.

Доклады 1876, II, 351—359.—Н. Бухбиндер, История еврейск. раб. движения (Ук.).—«Ист.-Рев. Сборник» I (1924), 41, 56, 60 (Н. Бухбиндер, Из истории револ. пропаганды среди евреев в России 70-х г.г.).

Гордон, Лев Осипович, поч. гражданин. Род. 7 дек. 1830 г. в Вильно. В 1870-х г.г. состоял секретарем петерб. еврейск. общины и общ-ва для распространения просвещения среди евреев в России. Вследствие обвинения по доносу в печатании и распространении револ. изданий, арестован в Петербурге 24 марта 1879 г. Заключен в Литовский замок. По распоряж. м-ра вн. дел от 2 мая 1879 г., выслан из Петербурга под гласн. надзор в Олонецк. губ. С 15 мая 1879 г. поселен в Пудоже. 20 авг. 1879 г. возвращен из ссылки, но оставлен под надзором. Еврейский поэт-сатирик, сотрудник «Восхода». Умер в Петербурге 16 сент. 1892 г.

Справка (Л. Гордон).—Ведомость по Олонецк. губ. (1879).—Систематический указатель литературы о евреях, СПБ., 1893 (Ук.).—Новый энцикл. словарь.—С. Венгеров, Список.

«Пятнадцатое» IV (1912), 1—43 (Л. Гордон, Воспоминания. Тюрьма и ссылка).

Гордон, Макс Юделевич, шавельск. мещанин. Род. ок. 1853 г. Наборщик. Арестован в Петербурге 24 марта 1879 г. по делу тайной типографии. Находился в Доме предвар. заключения. В том же году выслан под надзор полиции в Сибирь и поселен в Енисейске, откуда освобожден до 1886 г.

Справки (Т. Гильднер, Б. Шимановский).—Справ. листок.—Список 1886 г.—Обзор, X, 113.—«Ист.-Рев. Сборник» I (1924), 62 (Н. Бухбиндер, Из истории револ. пропаганды среди евреев в России).—И. Белоконский, «Кат. и Сс.» 1927, II (31), 146 (К истории полит. ссылки 80-х г.г.).

Гордон (урожд. Койранская), Хиена Хаимовна, жена мещанина М. Ю. Гордона. Арестована 24 марта 1879 г. в Петербурге по делу тайной типографии. Выслана в Восточн. Сибирь. Умерла в конце 1879 г. в нач. 1880 г. в Томской пересыльной тюрьме.

Справки (Х. Гордон, Т. Гильднер).

Горенкина, Ольга Александровна, дочь колл. секретаря. Род. в Владимирск. губ. ок. 1859 г. Арестована в Петербурге в марте 1879 г. в связи с делом о покушении на Дрентельна. Вследствие политич. неблагонадежности, по распоряжению петерб. генерал-губернатора от 8 мая т. г., подчинена надзору полиции.

Справки (О. Горенкина, В. Петров).—Ведомость по Петерб. градоначальству (1879).—«Земля и Воля» (Наши домашние дела) (Револ. журналистика 70-х г.г.).

Горенко, Анна Антоновна, дочь капитана 1-го ранга, слушательн. женск. курсов, потом акушерка. Род. в Таврич. губ. ок. 1848 (1853?) г. Привлекалась по делу о пропаганде в империи (193) за передачу студ. Крутикову запрещ. книг. По выс. пов. 19 февр. 1876 г. дело о ней разрешено в административ. порядке с учреждением за ней в Петербурге негласн. надзора. Арестована в 1879 г. в Петербурге по подозрению в укрывательстве Иванчина-Писарева. Освобождена под залог. В 1882—1883 г.г. входила в петерб. народовольческий кружок.

Справки (А. Горенко, Булыгин, А. Жемчужников, Иванчин-Писарев, А. Медведев, К. Сибирякова, С. Соловейчик).—Справ. листок.—Доклады 1876, I, 30.—Ведомость по Петерб. градоначальству (1876—1878).—Народовольцы после 1 марта (Ук.) (М. Шебалин, Петербургск. народовольч. организация в 1882—1883 г.г.).

Горизонтов, Иван Парфенович.

См. «шестидесятые годы».

Горинович, Николай Елисеевич, почетн. гражданин. Род. ок. 1855 г. в Подольск. губ. Учился во второй Киевск. гимназии, из которой вышел из 6-го класса. Отбывал воинскую повинность в Херсонск. пехотн. полку. В 1874 г. Ларионовым и Фишером введен в киевск. револ. кружок («киевск. коммуна»). Вместе с Дробыш-Дробышевским «ходил в народ» в т. г.; работал на сахарном заводе в мест. Шпола. Вторично «пошел», во избежание ареста, вместе с Ларионовым; недолго работал на станц. Казатин, откуда пошел пешком в Киев и был арестован осенью 1874 г. в мест. Ружин. При аресте назвался крестьянином Михалюком. При допросах сознался в принадлежности к кружку и дал откровенные показания. В нач. 1875 г. освобожден из-под стражи и по распоряж. начальника Киевск. губ. жанд. управления от 2 апр. 1875 г. подчинен надзору в Киеве. В нач. июня 1876 г. приехал в Елисавет рад и вошел в сношения с местным револ. кружком. Заподозрен в предательстве, вследствие чего состоялось постановление о его убийстве. В ночь на 11 июня 1876 г. Малинкою, Дейчем и Стефановичем в Одессе было произведено покушение. После ранения в голову облит серной кислотой, но остался жив. Дал показания относительно членов револ. кружка и участников покушения. 5 мая 1877 г. предан суду особ. прис. Сената по обвинению в принадлежности к противозакон. общ-ву и в покушении на распростран. преступных сочинений (процесс 193-х). 23 янв. 1878 г. признан виновным во вступлении в преступное сообщество со знанием его целей и приговорен к ссылке на житье в отдаленные губернии, кроме сибирских, при чем суд ходатайствовал об освобождении его от всякого наказания в виду чистосердечного сознания и указания своих сообщников. По выс. пов. 11 мая 1878 г. освобожден от всякой ответственности.

Справки (Н. Горинович, Давиденко, Златопольский, Л. Майданский, Малинка, И. Пойгейм, Н. Стронская, К. Янковский).—Справ. листок.—Ведомости: по Киевск. губ. (1875—1876), по Одесск. градоначальству (1878).—Доклады 1878, I, 228—241.—Список псевдонимов.—Бурцев, За сто лет, II, 91.—Госуд. преступления, III, 113—125

(103—114), 127 (115), 132 (120), 263 (239), 266 (242), 313 (285), 321 (293), 327 (298), 330 (301).—Хроника, 30, 85.—Б. Глинский, Револ. период, II, 15.

Л. Дейч, За полвека, II, 76 сл. (Тяжелое признание).—«Община» 1878, авг.—Л. Дейч, «Соврем. Мир» 1913, XII (На суд читателя).

Стенограф. отчет, 291—292, 294, 296, 301, 302, 303, 370 В. Дебогорий-Мокриевич, Воспоминания, 112, 268 сл.—П. Лавров, Народники-пропагандисты (Ук.).—Л. Дейч, 16 лет в Сибири (Ук.)—М. Фроленко, Записки семидесятника (Ук.).

Н. Виташевский, «Был.» 1906, II, 222 (Первое вооруж. сопротивление). Чудновский, «Мин. Годы» 1908, V—VI, 373 (Из дальних лет). В. Чер, «Из эпохи борьбы с царизмом» III (1925), 87 сл. (Краткие биограф. сведения о И. Я. Давиденко). А. Якимова, «Кат. и Сс.» 1927 VIII (37), 15, 29 сл. (Большой процесс).

Горинович, Павел Елисеевич.

См. «восьмидесятые годы».

Горностаев, Трофим Борисович, крестьянин дер. Мучкан (Борисоглебск. у. Тамб. губ.). Привлечен к дознанию, возникшему в марте 1876 г., по делу о пропаганде в Новохоперск. у. (Воронежск. губ.) и в Хоперск. округе (Обл. в. Донского), по обвинению в получении от Аг. Мозговой запрещ. книг и в передаче их для чтения другим лицам. По выс. пов. 29 ноября 1878 г. дело о нем прекращено за недостатком улик.

Справки (Т. Горностаев, Иванова, Коростылев, Ф. Сурков).—Справ. листок.—Доклады 1878, II, 609—614.

Горностаева, Капитолина Гавриловна, моск. мещанка, акушерка. Род. в Моск. губ. ок. 1853 г. Осенью 1872 г. бывала на собраниях у Долгушина; знакомая Льва Топоркова и Ив. Папина. Арестована 6 сент. 1874 г. и привлечена к дознанию по делу о пропаганде в империи (193) по обвинению в знании о преступной деятельности Ливанова и в принятии мер к сокрытию принадлежащих ему запрещ. книг. По выс. пов. 19 февр. 1876 г. дело о ней разрешено в администр. порядке с вменением в наказание предвар. содержания под стражей и с учреждением особ. надзора полиции по месту жительства в Петербурге.

Справки (К. Горностаева, Л. Массини, Никифорова, К. Плотникова, М. Силин).—Справ. листок.—Доклады 1876, I, 18.—Ведомость по Петерб. градоначальству (1876—1879).—Госуд. преступления, I, 492.

Гориштейн, Гильда, мещанка гор. Кременчуга, слушательница повивальн. ин-та в Петербурге. Обыскана 24 янв. 1875 г. Привлекалась к дознанию по делу о пропаганде в империи (193). По выс. пов. 19 февр. 1876 г. освобождена от взыскания за недостатком улик.

Справка (Р. Самет).—Доклады 1876, I, 36.—Справ. листок.

Горовиц (Горвиц), Иосиф Львович, купеч. сын. Студент Моск. ун-та. Участник московск. отделения кружка чайковцев; член общ-ва «Самообразование и практич. деятельность», организованного в Москве в 1871 г.

Справки (В. и В. Карповы, Е. Силина, Е. Трофимова, Н. Щербаков).—Справ. листок.—О. Аптекман, «Р. прошлое» II (1923), 89 сл. (Московские чайковцы).

Городецкая (урожд. Боголюбова), Вера Николаевна, дворянка, дочь надв. сов., жена Льва Серг. Городецкого. Род. ок. 1858 г. Воспитывалась в Самарск. женск. гимназии. Осенью 1873 г. через Филадельфова вошла в самарск. кружок «саморазвития», превратившийся в нач. 1874 г. в политический. Вышла из гимназии и поступила в Самарскую фельдшерск. школу; снабжала слушателей револ. изданиями. Летом 1874 г. вместе с мужем отправилась для пропаганды в Николаевск. у. и 24 июля 1874 г. арестована в с. Троицком на пути в Самару. Дала откровенные и подробные показания о самарск. револ. кружке. 5 мая 1877 г. предана суду ос. прис. Сената по обвинению в участии в противозакон. сообществе и в распростр. преступн. сочинений (процесс 193-х). 23 янв. 1878 г. признана невиновной и подчинена надзору полиции.

Справки (В. Городецкая, Ст. Издебский, К. Осипова).—Справ. листок.—Бурцев, За 1 лет, II, 92.—Госуд. преступления, III, 233, 239 (212, 217), 240 (218), 262 (239), 265 (241), 319 (291), 330 (3...) «Красн. Архив» V (1924), 162 (Письма участников процесса 193-х).

Городецкая, Екатерина, дочь тит. сов. Род. ок. 1855 г. Была сельской учительницей в с. Карловке (Чембарск. у.). Привлекалась к дознанию, возникшему в мае 1877 г. в Пензе, по обвинению в имении и распространении книг преступн. содержания и в пропаганде среди крестьян. Уволена от должности учительницы. По выс. пов. 12 янв. 1878 г. дело о ней разрешено в администр. порядке с учреждением за ней негласн. надзора.

Справки (Е. Лихарева).—Доклады 1878, I, 8—12.—Справ. листок.

Городецкая, Софья Дмитриевна, дочь отст. унт.-офицера. Вследствие полит. неблагонадежности, по распоряж. моск. ген.-губернатора, подчинена с 29 мая 1879 г. строгому надзору полиции в Москве.

Ведомость по Моск. ген.-губернаторству и губернии (1879).

Городецкий, Лев Моисеевич, сын купца. Род. в Херсоне. Воспитанник строительного уч-ща в Петербурге; товарищ Эр. Вл. Лобойко. Арестован 24 февр. 1879 г. в Петербурге на студенч. вечеринке в квартире С. Иванова. Принимал участие в сборе денег в пользу рабочих Новобумагопрядильн. фабрики.

Справки (Городецкий, Костенецкий).—«Листок «Земли и Воли» II—III (1879) (Хроника арестов). (Револ. журналистика 70-х г. г., 506).—«Ист.-Рев. Сборник» III (1926), 120—121 (А. Санин, К... истории русск. марксизма).

Городецкий, Лев Сергеевич, дворянин. Род. ок. 1854 г. В 1872 г., находясь в Самарск. гимназии, был участником местного кружка самообразования. В конце лета 1873 г. приехал в Петербург, намереваясь поступить в Технолог. ин-т. Был организатором в Петербурге в конце 1873 г. револ. кружка «самарцев»; принимал деятельное участие в петерб. пропаг. кружках. В сред. марта 1874 г. отправился в Смоленск. губ., в имение своего знакомого, где работал в кузнице и пропагандировал среди крестьян. В конце апр. 1874 г. приехал в Самару. Летом т. г. вел пропаганду в с. Смыш...

ляевке вместе с Вл. Осиповым и в Николаевском уезде вместе с женою. Арестован 21 июля 1874 г. вместе с женою в с. Троицком на пути в Самару. В окт. 1874 г. доставлен в Москву и на дознании дал подробные и откровенные показания. 5 мая 1877 г. предан суду ос. прис. Сената по обвинению в участии в противозакон. сообществе и в распространении преступн. сочинений (процесс 193-х). 23 янв. 1878 г. признан виновным во вступлении в противозак. сообщество со знанием его целей и в имении книг преступн. содержания; приговорен к ссылке на житье в отдаленные губернии, кроме сибирских, при чем суд ходатайствовал о вменении ему в наказание предвар. содержания под стражей. По выс. пов. 11 мая 1878 г. ходатайство суда удовлетворено.

Справки (Л. Городецкий, Благовещенский, Бобина, П. Георгиевская, В. Городецкая, П. Зацепин, Ивановский, И. Ильин, Е. Лазарев, В. Луцкий, К. Милоглазкин, В. Минаев, Никольская, В. и К. Осиповы, В. Перовский, А. Пыпин, А. Сердюков, М. Спесивцев, Н. Юргенсон). —Справ. листок.—Доклады 1878, I, 228—241.—Госуд. преступления, III, 11 (10), 40 (36), 53 (48), 59 (54), 68 (62), 75 (68), 81—86 (74—78), 163—164 (148—149), 223 (203), 233—241 (211—220), 262 (239), 265 (241), 313 (285), 318 (289), 321 (293), 324 (295—296), 327 (298), 330 (300).—Бурцев, За сто лет, II, 91.—Больш. энциклопедия, XXI. Стенограф. отчет, 31, 164, 179—187, 218, 610.—Н. Чарушин, О далеком прошлом (Ук.).—Старик [С. Ковалик], «Был.» 1906, X, 29; XI, 40 (Движение 70-х г. г. по Большому процессу).—С. Чудновский, «Мин. Годы» 1908, V—VI, 373 (Из дальних лет).—«Красн. Архив» V (1924), 162 (Письма участников процесса 193-х). —Н. Головина-Юргенсон, «Кат. и Сс.» VI (1923), 32 (Мои воспоминания).—А. Якимова, «Кат. и Сс.» 1927, VIII (37), 14 (Большой процесс).

Городецкий, Сергей (Сергеевич?), ученик Самарск. фельдш. школы. В 1874 г. привлекался к дознанию по делу о пропаганде в империи (193) в виду подозрения в принадлежности его к самарск. кружку.

Справки (С. Городецкий, Батрин, И. Земсков).

Городничий, Антон Егорович, крестьянин местечка Костеневичи (Виленск. губ. Вилейск. у.). Род. ок. 1848 г. Рабочий на петерб. заводе Семянникова. Привлекался к дознанию по делу о пропаганде в империи (193) за участие в собраниях, устраиваемых Низовкиным, в рабочей кассе и за хранение запрещ. сочинений. До решения дела находился под надзором. По выс. пов. 12 авг. 1876 г. дело о нем разрешено в администр. порядке с учреждением негласн. надзора по месту жительства—в Петербурге. Свидетель по процессу 193-х. Принимал участие в Северно-русск. раб. союзе. 10 мая 1879 г. выслан на родину, откуда, за распростран. преступной пропаганды, по распоряж. виленск. губернатора, выслан в Арханг. губ. под надзор. С 15 окт. 1879 г. поселен в Мезени.

Справки (А. Городничий, А. Полякова).—Справ. листок.—Доклады 1876, II, 211—220.—Ведомости: по Петерб. градоначальству (1876—1879); по Арханг. губ. (1879).—Стенограф. отчет, 54.—М. Бортник, «Красн. Летоп.» 1928, II (25), 184, 186, 191, 204 сл. Б[illegible] на Трубочном заводе).

Городский, Павел, мещанин. Род. ок. 1855 г. Привлекался к дознанию в мае 1876 г. в Туле по обвинению в распространении запрещ. книг, полученных им от Лебедева. По выс. пов. 15 окт. 1876 г. дело о нем разрешено в администр. порядке с учреждением, вследствие полит. неблагонадежности, надзора полиции. В дек. 1876 г. поступил на военную службу.

Справка (П. Городский). — Доклады 1876, II, 308—311.

Горохов, Александр Павлович, учитель народн. школы. В виду политич. неблагонадежности подчинен в 1879 г. особ. надзору полиции.

Справка (А. Горохов).

Горощенкова, Мария—нелегальная фамилия, под которой в сент. 1875 г. задержана в Киеве А-дра Серг. Хоржевская (см.).

Госуд. преступления, II 181 (148).

Горский, Платон Григорьевич, киевск. мещанин, переплетчик. Род. ок. 1851 г. В 1878 г. принадлежал к житомирск. террористическому кружку, руководимому Ив. Басовым. В марте 1879 г. принимал участие вместе с Бильчанским в убийстве Тар. Курилова, заподозренного в шпионстве; ранее участвовал в попытке ограбления почты. Преданный Киевск. военно окружн. суду (дело слушалось с 7 по 14 июля 1879 г.), приговорен к смертной казни. Повешен 18 июля 1879 г. в Киеве.

Справка (П. Горский). — Справ. листок. —Свод указаний (Ук.).—Календарь «Нар. Воли», 147.—Бурцев, За сто лет, II, 100.—Хроника, 86, 87.—Больш. энциклопедия, XXI.—Бурцев, Календарь (Ук.).—«Нар. Воля» I (1879) (Хроника арестов) (Литература парт. «Нар. Воля», 53).

Гортынский, Петр Васильевич.

См. «восьмидесятые годы».

Горчаков, Алексей Васильевич, воспитанник Пензенск. гимназии. В дек. 1874 г. привлекался к дознанию по делу о пропаганде в империи (193) за участие в местном револ. кружке. Был арестован. По выс. пов. 19 февр. 1876 г. дело о нем разрешено в администр. порядке с вменением ему в наказание предвар. содержания под стражей и с подчинением его особ. надзору полиции—в Пензе. В 1879 г. просил о снятии надзора; по выс. пов. 11 апр. 1879 г. освобожден от надзора.

Справки (В. Кипарисов, Резанов, М. Спесивцев).—Справ. листок.—Доклады 1876, I, 17; 1879, I, 186—189.

Горшкова, Мария, крестьянка дер. Дятлицы (Гостелицк. вол. Петергофск. у.). Вследствие прикосновенности к распространению преступн. пропаганды, по распоряж. начальника Петерб. губ. жанд. упр., подчинена надзору полиции с 7 июня 1876 г.

Ведомость по Петербург. губ. (1876).—Справ. листок.

Горяинов, Иван Александрович, херсонск. мещанин, сапожник. Род. ок. 1851 г. Участвовал в 1878—1879 г.г. в рабочем одесск. кружке, во главе которого стоял С. Лион. В июле 1878 г., во время процесса Ковальского, принимал деятельное участие в демон-

страции по поводу вынесения ему смертного приговора. Предан Одесск. военно-окружн. суду (дело рассматривалось с 25 июля по

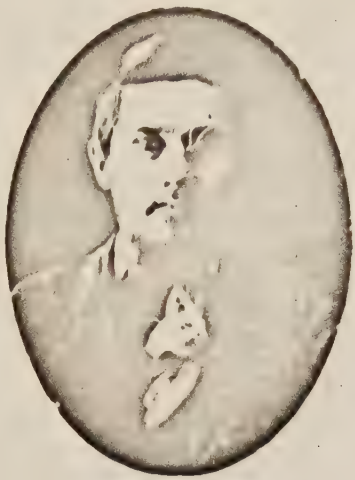

И. А. Горяинов.

С фотогр. 1879 г.

Из собр. Муз. «Каторга и Ссылка».

5 авг. 1879 г.) и приговорен к ссылке в Вост. Сибирь. Поселен в Баргузине (Забайкальск. обл.). С сред. 1880-х г.г. жил в Троицкосавске. Вел пропаганду среди кяхтинских рабочих. В 1904 г. был в Петербурге; сказал речь на могиле Н. К. Михайловского. Возвратился в Троицкосавск, где и умер после 1905 г.

Сообщение И. И. Попова.—Справки (С. Лион, К. Луковкин, И. Микитьян).—Справ. листок.—Бурцев, За сто лет, II, 100.—Хроника, 80.—Н. Тютчев, Воспоминания, II, 30 сл.—И. Попов, Минувшее и пережитое, II (Ук.). И. Белоконский, «Кат. и Сс.» 1927, II (31), 146 (К истории полит. ссылки 80-х г.г.).

Горячковская (по мужу Сазонова), Мария Гавриловна, дочь обер-офицера. Род. в Черниг. губ. ок. 1851 г. Арестована в Тамбове в 1874 г. и привлечена к дознанию по делу о пропаганде в империи (193) по обвинению в имении запрещ. книг и в сношениях с уличенными в пропаганде. По выс. пов. 19 февр. 1876 г. дело о ней разрешено в администр. порядке; по выдержании в тюрьме в течение четырех недель, подчинена особ. надзору полиции со 2 апр. т. г. в Петербурге с воспрещением отлучек.

Справки (Варзар, П. Зубаревский, А. Попова, Соколова, Е. Яковлева).—Справ. листок.—Доклады 1876, I, 14 об.—Ведомость по Петерб. градоначальству (1876—1877).

Гостиминский, Николай Иванович, железнодорожный мастер. В 1874 г. принадлежал к харьк. пропаганд. кружку Анны Андреевой и распространял запрещ. книги.

Справка (Махалис).

Гостинцев, Мартын Герасимович, студент Мед.-Хир. ак-ии. В 1876 г. принадлежал к землевольч. кружку (преимущ. донцов), в который входили М. Р. Попов, И. Владыкин, А. Медведев и др.

Справки (И. Владыкин, А. Медведев, М. Попов, «Был.» 1907, V, 295 (Из [illegible] лого).

Гофман, Александра Антоновна, домашн. учительница. Привлекалась к дознанию по делу о пропаганде в империи (193); за недостатком улик освобождена от взыскания.

Справка (А. Гофман).

Гоштофт, Николай, дворянин. Входил в одесск. револ. кружок, организованный в 1878 г. Верцинским и Геллисом; вел пропаганду среди рабочих. Оказывал услуги полиции. В февр. 1879 г. на него Минаковым и Говорухиным было произведено покушение в виду подозрения его в шпионстве. В 1880 г. находился в Одесск. тюрьме, после чего выслан в Сибирь.

Справки (М. Заметка, С. Медведев, Розен, Тананаки).—Справ. листок.—Бурцев, Календарь (Ук.).—В. Короленко, Историческая сл. меннина, IV, 103.—«Нар. Воля» III (1880) (Корреспонденции. Из Одессы) (Литература парт. «Нар. Воля» 202).—Н. Осипович, «Кат. и Сс.» V (1923), 83 (Документы о «невинном» человеке).—И. Белоконский, «Кат. и Сс.» 1927, II (31), 146 (К истории полит. ссылки 80-х г.г.).

Грабовецкий, Иосиф, дворянин. Род. в Виленск. губ. ок. 1850 г. Бывш. вольн. слушатель Моск. ун-та. Арестован в 1875 г. как один из руководителей виленск. кружка молодежи, обнаруженного в марте т. г. По выс. пов. 23 апр. 1876 г. выслан под гласн. надзор полиции в Вятск. губ. Водворен 5 июня т. г. в Слободском. Застрелился в 1876 или 1877 г.

Справки (Буковский, Г. Загурская, М. Закржевская, О. Петкевич, Л. Пожарнская, И. Савицкий, Филиппов).—Ведомость по Вятской губ. (1876).—«Вперед» т. V (1877), 162 (Из истории арестов и преследований).

Грабовская, Мария Васильевна, дочь священника. Бывш. учительница женск. прогимназии в Ромнах. Проживая в Киеве в 1879 г., предоставляла свой адрес для получения нелегальн. писем. Вследствие политической неблагонадежности, выслана под надзор полиции в 1879 г. в Вологодск. губ.

Справки (М. Грабовская, Боград, П. Савойская).—Справ. листок.

Грабовская, Марфа Петровна, дочь землевладельца, слушательница врачебн. курсов. Обыскана в 1878 г. и обязана подпискою о невыезде. Впоследствии—врач в Тобольске; общественная деятельница. Умерла 25 марта 1888 г. в Тобольске.

Сообщение И. И. Попова.—Справка (М. Грабовская).—Венгеров, Список.

Грабовский, Александр Полидорович, дворянин. Род. ок. 1856 г. Студент Мед.-Хир. ак-ии. В 1878 г. с Гласко и П. Абрамовичем приехал в Варшаву и принял участие в пропаганде; вместе с Абрамовичем устроил типографию, которою, однако, не успели воспользоваться. Арестован 4 сент. 1878 г. в Варшаве и привлечен к дознанию, в никшему в июле т. г., по делу о пропаганде в Варшаве (дело 137). По выс. пов. 2 апр. 1880 г. в администр. порядке выслан в Вост. Сибирь под надзор полиции. Водворен в Енисейске.

Справки (А. Грабовский, П. Абрамович, Дробыш-Дробышевский, Жихлевич, Б. Минейко, М. Титов).—Справ. листок.—Доклады [illegible] III, 509—511; 1880, I, 64—135.—Хроника, 35.

Очерки по истории социал. движения в Польше, 28.—В. Короленко, История моего современника, III, [illegible].—И. Волковичер, Начало социал. раб. движения в Польше, I (Ук.).—«Земля и Воля» I (1878) (Корреспонденции) (Револ. журналистика 70-х г.г., 164).—И. Белоконский, «Кат. и Сс.» 1927, II (31), 146 (К истории полит. ссылки 80-х г.г.).—Л. Фрейфельд, «Кат. и Сс.» 1928 IV (41), 74 (Из прошлого).

Грабовский, Мечислав Полидорович, дворянин. Род. ок. 1854 г. Студент Мед.-Хир. ак-ии. Летом 1878 г. принимал участие в пропаганде в Варшаве вместе с братом Андром Грабовским, Гласко, П. Абрамовичем. Арестован 27 (4?) сент. 1878 г. и привлечен к дознанию по делу о пропаганде в Варшаве (дело 137). По выс. пов. 2 апр. 1880 г. в администр. порядке выслан под надзор полиции в Вост. Сибирь. Водворен в Енисейске; освобожден от надзора до 1886 г.

Справки (М. Грабовский, Н. Поспелов).—Справ. листок.—Доклады 1880, I, 64—135.—Очерки по истории социал. движения в Польше, 28.—И. П. Белоконский, Дань времени (Ук.).—И. Волковичер, Начало социал. рабоч. движения в Польше, I (Ук.).—«Земля и Воля» I (1878) (Корреспонденции) (Револ. журналистика 70-х г.г., 165).—И. Белоконский, «Кат. и Сс.» 1927, II (31), 146 (К истории полит. ссылки 80-х г. г.).

Гравировский, Константин Никифорович, сын священника. Род. ок. 1860 г. Воспитанник Воронежск. реальн. уч-ща. Привлечен к дознанию, возникшему по доносу Говорова в окт. 1877 г. в Воронеже, по подозрению в принадлежности к местн. револ. кружку, организованному для пропаганды. По выс. пов. 22 июня 1878 г. дело о нем прекращено без последствий. Был вольнослушателем Харьк. ун-та и исключен из него за участие в студенч. беспорядках. Подчинен негласн. надзору полиции. В июле 1882 г. скрылся из Воронежа.

Справки (М. Дикарев, И. Матвеев, П. Никитин, В. Очкин, И. Подольский).—Доклады 1878, II, 337—341.—Справ. листок.—Список 1883 г., II, стр. 12.

Грамматикати, Иван Николаевич, сын священника. Род. 5 окт. 1858 г. в Ялте. В 1875 г. участвовал в керченск. пропагандистск. кружке. С осени 1876 г.—студент Мед.-Хир. ак-ии. Арестован 6 дек. 1876 г. в Петербурге во время демонстрации на Казанск. площади. Содержался под стражей три недели. По выс. пов. 3 февр. 1877 г. дело о нем прекращено с учреждением, по распоряж. м-ра вн. дел от 14 февр. т. г., негласного надзора. В 1881 г. получил звание лекаря. В нач. 1900-х г.г.—профессор акушерства в Томск. ун-те. Отошел от революционной деятельности. Умер.

Сообщение И. И. Попова.—Справки (И. Грамматикати, Гр. Идельсон, Тищенко).—Доклады 1877, [illegible]—1881.—Справ. листок.—Ведомости: по Петерб. [illegible] 1877) и по Петерб. градоначальству (1877—1879).—М[illegible]ник.—Венгеров, Список.—Нов. энцикл.

Гранберг, Мария. Род. в Екатеринославе, где [illegible]лась в женск. гимназии. В 1876 г.—слушательница женск. курсов в Петербурге. Об[illegible]на 4 мая 1876 г. и привлечена к дознанию по делу о тайн. сообществе, в виду близкого знакомства с А. Богомаз, С. Товбич и другими. За недостатком улик освобождена от преследования.

Справки (Гранберг, Саранчева).

Гранберг, Розалия, слушательница женск. курсов в Петербурге. Обыскана 4 мая 1876 г. в виду подозрения в принадлежности к тайн. револ. сообществу.

Справка (Саранчева).

Грандт, Иоган-Эрнест, отст. рядовой. Род. в Либаве ок. 1841 г. Как обвиненный в распростран. преступн. пропаганды и в оскорблении величества, подчинен гласн. надзору полиции в Арханг. губ. с 10 авг. 1879 г. Поселен в Мезени. В 1881 г. переведен в Красный Яр (Астрах. губ.), откуда в 1882 г. скрылся.

Ведомость по Арханг. губ. (1879).—Справ. листок.—Список 1883 г., стр. 28.—Список 1886 г.

Грановская, Екатерина Болеславовна, дворянка, дочь майора. Род. ок. 1859 г. в Гродненск. губ. Слушательница женск. курсов в Москве. Привлекалась к дознанию в 1879 г. по делу об убийстве Рейнштейна. Вторично арестована в 1879 г. в Москве в связи с делом о пропаганде в Варшаве (дело 137). До решения дела была подчинена особ. надзору в Москве с 15 ноября 1879 г. По выс. пов. 2 апр. 1880 г. выслана в Зап. Сибирь под надзор полиции. Поселена в Таре (Тобольск. губ.). По постановл. от 10 мая 1882 г. особ. совещания срок надзора продлен на год и 8 месяцев.

Справка (Грановская).—Справ. листок.—Ведомость по Моск. ген.-губернаторству (1879).—Доклады 1880, I, 64—135.—«Нар. Воля» 1 (1879) (Хроника преследований) (Литература парт. «Нар. Воля», 66).—«Нар. Воля» II (1879) (Хроника преследований) (Там же, 136).—«Наша Старина». П., 1907, стр. 378 сл. (Н. Виташевский, По Владимирке).—С. Мицкевич, «Кат. и Сс.» 1924, IV (11), 62 (Моск. револ. кружки вт. пол. 70-х г.г.).—И. Белоконский, «Кат. и Сс.» 1927, II (31), 146 (К истории полит. ссылки 80-х г.г.).

Грановский, ученик Моск. Технич. училища. Арестован 7 марта 1879 г. в Москве в связи с убийством Рейнштейна.

«Земля и Воля» (1879) (Наши домашн. дела) (Револ. журналистика 70-х г.г., 455).

Граф, Карл-Фердинанд, немец, мещанин. Род. ок. 1839 г. в Царстве Польском. Привлечен к дознанию в 1878 г. по делу о пропаганде в Варшаве (дело 137) за деятельное участие в сходках. По выс. пов. 2 апр. 1880 г. подвергнут тюремн. заключению в течение трех месяцев.

Доклады 1880, I, 64—135.—Справ. листок.

Графинский, Эдуард Осипович, мещанин, сапожник. Род. в Калишск. губ. ок. 1856 г. Принимал деятельн. участие в пропаганде среди рабочих в Варшаве; был кассиром кружка. Арестован 10 мая 1879 г. и заключен в X павильоне Александр. цитадели. Привлечен к дознанию по делу о пропаганде (дело 137) и по выс. пов. 2 апр. 1880 г. выслан под надзор полиции в Зап. Сибирь. Поселен в Тюкалинске (Тобольск. губ.). Постановлением особ. совещания от 26 апр. 1882 г. срок надзора продлен на два года.

Справка (Графинский).—Справ. листок.—Доклады 1880, I, 64—135.—Очерки по истории социал. движения в Польше, 29.—И. Белоконский, Дань

времени (Ук.).—И. Волковичер, Начало социал. раб. движения в Польше, I (Ук.).—П. Василевский (Плохоцкий), «Был.» 1906, VII, 280 («Пролетариат» перед судом).—И. Белоконский, «Кат. и Сс.» 1927, II (31), 146 (К истории полит. ссылки 80-х г.г.).

Графов, Василий Алексеевич (Алексей Васильевич?), крестьянин дер. Козлово (Галичск. у. Костромск. губ.), рабочий Васильеостр. отдела Патронно о завода в Петербурге. Жил на квартире Виноградова и в 1872—1873 г.г. посещал лекции на квартире Низовкина. Свидетель по процессу 193-х.

Госуд. преступления, III, 12 (11), 14 (13).—Стенограф. отчет, 26, 35, 45—47.—«Ист.-Рев. Сборник» III (1926) (Ук.) (В. Невский, В. П. Обнорский).—М. Бортник, «Красн. Летопись» 1923, II, (25), 184, 186 (В 70—80-х г.г. на Трубочном заводе).

Грац, Елиаш-Пинхус, сапожник. В 1879 г. принимал участие в виленск. револ. кружке.

«Ист.-Рев. Сборник» I (1924), 62, 64 (Н. Бухбиндер, Из истории рев. пропаганды среди евреев в России в 70-х г.г.).

Грацианов, Николай Алексеевич, сын псаломщика. Род. 21 мая 1855 г. в с. Выезднове (Нижегор. губ.). Весною 1874 г. был семинаристом Нижегородск. дух. сем-рии; входил в пропаганд. местный кружок, организованный Ливановым; вел пропаганду среди семинаристов. В авг. 1874 г. поступил вольнослушателем в Мед.-Хир. ак-ию и в сент. т.г. арестован. В сент. 1877 г. освобожден из тюрьмы под залог. 5 мая 1877 г. предан суду ос. прис. Сената по обвинению в участии в противозаконном сообществе (процесс 193-х). 23 янв. 1878 г. признан невиновным. По распоряж. петерб. губернатора подчинен с 30 апр. 1878 г. надзору в Петербурге; в сред. июня т. г. выбыл в Одессу. В 1880 г. получил звание лекаря. В нач. 1900-х г.г.— городской врач в Нижнем-Новгороде. Умер в Петербурге в марте 1913 г.

Справки (Н. Грацианов, Гадинский, Зеленецкий, М. Нефедов, П. Серебровский, Цветков).—Справ. листок.—Ведомость по Петерб. губ. (1878).—Бурцев, За сто лет, II, 92.—Госуд. преступления, III, 163—165 (149—151), 263 (239), 320 (291), 330 (301).—Медиц. список.—Венгеров, Список.—«Истор. Вести.» 1913, IV.

Грацианский, Николай Иванович, студент Петерб. ун-та. Род. в Вятск. губ. ок. 1851 г. Арестован 20 марта 1874 г. в связи с пропагандой на петерб. фабриках. Привлечен по делу о пропаганде в империи (193) за сношения с пропагандистами и за участие в их собраниях. По выс. пов. 19 февр. 1876 г. дело о нем разрешено в администр. порядке с учреждением особ. надзора полиции. С апр. т. г. под надзором—в Петербурге; в окт. т. г. выбыл в Екатеринослав, в июле 1878 г.—за границу. В нач. 1900-х г.г.— прис. поверенный в Петербурге.

Справка (А. Знаменский).—Справ. листок.—Доклады 1876, I, 25.—Ведомость по Петерб. градоначальству (1876—1878).—Венгеров, Список.—Н. Русанов, Из моих воспоминаний, 135.—С. Синегуб, «Был.» 1906, VIII, 39 сл. (Воспоминания чайковца).

Грацинский, Флорентин Иванович, студент Мед.-Хир. ак-ии. Род. в 1857 г. Обыскан 8 апр. 1877 г. в Петербурге вместе с А. Л. Караваевым, на квартире которого жил. В 1880 г. получил звание лекаря. В нач. 1900-х г.г. земск. врач в Казанск. губ.

Справка (А. Никольский).—Медиц. список.

Грачев, Дмитрий, саратовск. мещанин. Служил на Сарат.-Козловской жел. дороге. В связи с делом о пропаганде в империи (193) находился под негласн. надзором вследствие политич. неблагонадежности.

Справка (С. Пашковский).

Грачев, Федор Васильевич. Род. ок. 1849 г. Студентом Петровск. Землед. ак-ии в 1873 г. принимал участие в кружке, членами которого были Дмоховский, Габель, Синкевич. По окончании ак-ии жил в Вятке, где был арестован в янв. 1875 г.; при обыске найдены запрещ. книги. Привлекался по делу о пропаганде в империи (193) за передачу запрещ. книг и за сношения с уличенными в пропаганде. По выс. пов. 19 февр. 1876 г. дело о нем разрешено в администр. порядке с учреждением негласн. надзора.

Справки (Ф. Грачев, Куклин, Песковский, В. Постников, Н. Свешников, Скопин).—Доклады 1876, I, 26.—Справ. листок.—Госуд. преступления, II, 214 (175).

Грачевский, Михаил Федорович.

См. «восьмидесятые годы».

Гребенников, Александр, сын губ. секретаря. Привлекался по делу о пропаганде в империи (193); по выс. пов. 19 февр. 1876 г. освобожден от взыскания за недостатком улик.

Справки (Броккер, Б. Гакель).—Доклады 1876, I, 35.—Справ. листок.

Гребенюк[ков], Степан Артемьевич, аккерманск. мещанин. Род. в Одессе в 1847 г.

С. А. Гребенюк.

С фотогр. 1879 г.

Из собр. Муз. «Каторга и Ссылка»

Сапожник; имел свою мастерскую, в которой, по агентурн. донесениям, собирались «подозрительные лица». Арестован 1 июня 1879 г. и 19 июля т. г., по распоряжению

одесск. ген.-губернатора, вследствие политич. неблагонадежности, выслан в Вост. Сибирь. 1 окт. 1879 г. водворен в Устьянск. вол. (Енисейск. губ.), откуда в 1880 г. переведен в Енисейск; с 5 сент. 1881 г. жил в Красноярске. Возвращен из Сибири до 1886 г.

Справка (Гребенюков).—Симиренко, Списк. л. 179 об.—И. Белоконский, «Кат. и Сс.» 1927, II (31), 146 (К истории полит. ссылки 80-х г.г.).

Гребнев, Иван—фамилия, под которою был известен выдававший себя за студента Мед.-Хир. ак-ии один из руководителей кружка, организованного весною 1877 г. среди рабочих Владикавказск. жел. дор. в Ростове-на Д.

Справки (И. Жечковский, Ф. Воробьев, С. Мильнер, Н. Писаревщенко).

Гребнев, Мартирий, ученик Самарск. фельдш. школы. Привлекался по делу о пропаганде в империи (193); по выс. пов. 19 февр. 1876 г. освобожден от взыскания за недостатком улик.

Доклады 1876, I, 36.—Справ. листок.

Гребницкая, Екатерина Ивановна (урожд. Писарева), дворянка, младш. сестра Д. И. Писарева. Род. в Тульск. губ. ок. 1853 г. Училась в Цюрихск. ун-те, вращалась в эмигрантск. кругах. Работала в Женеве наборщицей в русск. типографии, основанной В. М. Александровым; передала после нему для типографии свои деньги. В июне 1875 г. в Женеве покончила жизнь самоубийством.

Голицынн, Десятая глава, 192.—А. Тверитинов, Воспоминания, 17.—А. М. Скабичевский, Литературные воспоминания. М., 1928, стр. 337—338 — «Красн. Арх.» V (1924), 251 (Письма Д. И. Писарева из крепости).

Гребцов—фамилия, под которой проживал в 1876 г. в Киеве Лев Паначини (см.).

Список псевдонимов.

Греве (Александр?), воспитанник Киевск. воен. гимназии. В 1875 г. обыскан, при чем у него были найдены выписки из запрещ. сочинений.

Справка (Р. Сталица).

де-Гре[и]горио, Джовани, итальянск. подданный. Привлекался по делу о пропаганде в империи (193); по выс. пов. 19 февр. 1876 г. освобожден от взыскания за недостатком улик.

Доклады 1876, I, 36 об.—Справ. листок.

Греков, Иван, сын священника. Род. в слоб. Белокуракиной (Старобельск. у. Харьк. губ.). Воспитанник Харьк. дух. семинарии. В апр. 1874 г. состоял участником харьк. револ. кружка. Привлекался по делу о пропаганде в империи (193) по обвинению в посещении револ. сходок. Исключен из семинарии. По выс. пов. 19 февр. 1876 г. дело о нем разрешено в административном порядке с учреждением негласн. надзора по месту жительства—в Змиевском уезде. В 1877 г. поступил вольноопределяющимся в запасн. батальон 75-го пех. Севастопольск. полка.

Справка (М. Спесивцев).—Справ. листок.—Доклады 1876, I, 29 об.—Ведомость по Харьк. губ. (1876—1877).—Стенограф. отчет, 254.

Гременитский, Сергей, студент Петерб. ун-та. По агент. сведениям, вел летом 1879 г. пропаганду среди крестьян, вместе с Ф. Ставровским, в с. Абакумове (Покровск. у. Владимирск. губ.).

Справка (Ф. Ставровский).

Гревенцкая, Клеопатра Флоровна—см. Чеботарева К. Ф., «восемнадцатые годы».

Гренко, Дмитрий Павлович, одесск. мещанин. Род. ок. 1844 г. Рабочий одесск. фабрики Фендриха. В 1874 г.—участник Южно-Российского союза рабочих Заславского. Освобожден под денежное поручительство.

Справки (Е. О. Заславский, Д. Изотов, Нападчин).—Справ. листок.—В. Невский, Очерки, I (Ук.).—Южно-русские рабоч. союзы (Ук.).

Греч, студент Мед.-Хир. ак-ии. Арестован 30 ноября 1878 г. в Петербурге за участие в студенч. волнениях.

«Земля и Воля» III (1879) (Наши домашн. дела) (Револ. журналистика 70-х г.г., 333).

Гречанинов, Владимир Николаевич, сын священника. Род. в Калужск. губ. в 1857 г. По окончании Ковенской гимназии поступил в Петерб. ун-т. Арестован 25 февр. 1879 г. в Петербурге на вечеринке, бывшей на квартире С. А. Иванова, и выслан под надзор полиции в Вильно. В 1885 г. получил звание лекаря; впоследствии—д-р медицины. В 1900-х г.г. военный врач в Петербурге.

Справка (В. Гречанинов).—Медиц. список.—Венгеров, Список.

Грибоедов, Николай Алексеевич, из дворян Полтавск. губ. Род. в Полтаве в 1842 г.

Н. А. Грибоедов.

С фотогр., 1870-х г.г.
Из собр. М/в «Каторга и Ссылка».

Учился в Полтавск. воен. гимназии, а потом в Михайловск. артиллер. ак-ии, курса которой не окончил, и вышел в отставку

в чине подпоручика. Поступил в Мед.-Хир. ак-ию. Был участником основного кружка чайковцев; состоял кассиром кружка. Арестован в 1873 г. и привлечен к дознанию по делу о распространении револ. литературы. Как привлеченный к дознанию, по распоряж. Петерб. губ. жанд. управления от 1 дек. 1873 г., подчинен особ. надзору полиции в Петербурге. Принимал участие в выработке плана освобождения Н. Г. Чернышевского; ездил для этой цели в Сибирь; способствовал бегству Г. А. Лопатина. В 1876 г. принимал участие добровольцем в сербо-турецкой войне. В конце 1878 г. по рекомендации д-ра Веймара поступил на службу в о-во Красн. Креста. Проживая в Петербурге, не принимал активного участия в револ. деятельности, но продолжал оказывать всяческие услуги революционерам. Около 13 марта 1879 г. арестован и заключен в Литовск. замок; привлечен к дознанию по делу о тайной типографии, обнаруженной в февр. 1879 г. (дело Ненсберга). Вследствие недостатка улик освобожден от ответственности и подчинен негласн. надзору. Умер в 1901 г.

Справки (Н. Грибоедов, С. Никитина). — Доклады 1875 (Ук.). — Справ. листок. Ведомость по Петерб. градоначальству (1878—1879) — Госуд. преступления, III, 22 (20), 38 (34). — Больш. энциклопедия, XXI. — Б. Глинский, Револ. период, II, 303.

Н. Морозов, Повести моей жизни, II, 134 сл.; IV, 77 сл. — Чернышевский в Сибири, т. I, стр. LVIII. — В. Фигнер, Запечатленный труд, 90 сл. — В. Короленко, История моего современника, II, 157 сл. — Л. Дейч, Д. А. Клеменц, 33. — П. Аксельрод, Пережитое, 137. — П. Кропоткин, Записки революционера, 404 сл. — Н. Чарушин, О далеком прошлом (Ук.) — Л. Тихомиров, Воспоминания (Ук.).

«Листок «Земли и Воли» II—III (1879) (Хроника арестов) (Револ. журналистика 70-х г.г., 506). — И. Джабадари, «Был.» 1907, IX, 188 (Процесс 50-ти). — В. Перовский, «Кат. и Сс.» 1925, III (16), 19 сл. (Мои воспоминания). — А. Корнилова-Мороз, «Кат. и Сс.» 1926, I (22), 19 (Перовская и основание кружка чайковцев). — А. Якимова, «Кат. и Сс.» 1927, VIII (37), 10 сл. (Большой процесс).

Грибоедова, Вера Ивановна — фамилия по мужу В. И. Корниловой (см.).

Григораш (он же Середенко), преподаватель Полтавск. воен. гимназии, участник и руководитель полтавск. револ. кружка сред. 1870-х г.г.

Справки (Гиренко, Жученко, Н. Савлучинский, И. Симонович). — Свед. указания (Ук.).

Григорович (по мужу Рудникова), Вера Львовна, дочь подполковника, жена поручика. Род. в 1856 г. Воспитывалась в Орловск. гимназии. Слушательница врачебн. женск. курсов в Петербурге. Участница петерб. револ. кружков; в 1877 г. жила вместе с Елиз. Оловенниковой. Арестована и привлечена к дознанию, возникшему в в Петербурге 30 авг. 1878 г., по делу о переписке с арестованными в Доме предвар. заключения (дело Клейн, Тартаковского). Пробыла под стражей 2½ месяца; освобождена на поруки. По выс. пов. 4 окт. 1879 г. дело о ней разрешено в администр. порядке с вменением в наказание предвар. содержания под стражей. По распоряж. шефа жандармов выслана под надзор полиции в Орловск. губ.

Справки (В. Григорович, Баранникова, М. Сергиевская). — Доклады 1879, III, 655—[illegible].

Григорьев, Александр Захарович, отст. обер-фейерверкер. Уроженец Петерб. губ. Род. ок. 1833 г. Как привлеченный к дознанию по полит. преступлению, вследствие отношения Петерб. губ. жанд. упр. от 25 февр. 1877 г., подчинен в Петербурге негласн. надзору. С конца мая т. г. жил на Охтенск. порох. заводе, где находился под гласн. надзором.

Ведомости: по Петерб. градоначальству (1877); по Петерб. губ. (1877).

Григорьев, Алексей, крестьянин дер. Стаковой (Серпуховск. у.). Род. ок. 1837 г. За участие в беспорядках, происшедших в Серпухове на фабрике Третьяковых в 1879 г., подчинен с 5 июля 1879 г., по распоряж. моск. ген.-губернатора, гласн. надзору полиции.

Ведомость по Моск. ген.-губернаторству и губернии (1879).

Григорьев, Артемий Григорьевич, крестьянин дер. Жбаново (Витебск. губ.). Род.

А. Г. Григорьев.

С фотогр. 1876 г.

Из собр. Муз. «Каторга и Ссылка»

ок. 1839 г. Служил на механич. заводе Главн. О-ва Росс. жел. дорог в Петербурге. Был в близких отношениях с Стольбергом. Осенью 1875 г. ушел с завода и вел пропаганду среди рабочих. Привлечен к дознанию по обвинению в распростран. запрещ. кн. По выс. пов. 8 окт. 1876 г. дело о нем разрешено в администр. порядке с высылкой его в одну из отдаленных сев.-восточн. губерний под строгий надзор полиции. С 12 ноября 1876 г. поселен в Нолинске (Вятск. губ.). 9 сент. 1879 г. м-ром внутр. дел разрешено поселиться на родине [illegible]

гласн. надзором с воспрещением отлучек. Из Вятск. губ. выехал 9 окт. 1879 г.

Справка (Арт. Григорьев).—Список Вятской губ.—Доклады 1876, II, 283—291.—Справ. листок.—Ведомость по Вятск. губ. (1876—1879).

Григорьев, Василий Николаевич. Род. в 1852 г. По окончании Инженерного уч-ща служил в саперном батальоне. Поступил в Инженерную ак-ию. В 1874 г. вышел в отставку в чине поручика и поступил в Петровск. Землед. ак-ию в Москве. Арестован в 1876 г., как один из главных зачинщиков беспорядков среди студентов академии, и по распоряж. м-ра внутр. дел от 24 марта 1876 г. выслан в Олонецкую губ. под надзор полиции. С 22 апр. 1876 г. поселен в Пудоже. Вследствие предписания м-ра вн. дел от 14 июля 1877 г. освобожден от надзора с правом проживать в местностях по своему выбору. Вторично арестован в Петербурге в 20-х числах апреля 1879 г. вместе с Панкеевым и Мамиконианом и привлечен к дознанию, возникшему в апр. 1879 г. в Петербурге, вследствие подозрения в тайном печатании землевольческих изданий. Содержался в Доме предвар. заключения. По выс. пов. 24 апр. 1880 г. дело о нем разрешено в администр. порядке с подчинением гласн. надзору полиции, от которого освобожден, согласно постановлению особ. совещания от 1 февр. 1882 г. Впоследствии известный статистик и публицист. В нач. 1880-х г.г. заведывал статистич. отделом Рязанского губ. земства, а с 1886 г.—статистич. отделом Москвы; был членом Моск. гор. управы. С 1883 г.—сотрудник «Русск. Ведомостей». Умер в Москве в 1925 г.

Сообщение И. И. Попова.—Справки (В. Григорьев, К. Мамикониан, Е. Панкеев, М. Пейкан, П. Попов, Н. Соловьева).—Справ. листок.—Ведомость по Олонецк. губ. (1876—1877).—Доклады 1880, I, 351—359.—Список 1883 г., III, стр. 11.—Бурцев, За сто лет, II, 67.—Нов. энцикл. словарь.—Венгеров, Список.—«Русск. Ведомости». Сборник, 54—55.

В. Анзимиров, Крамольники, 18.—В. Короленко, История моего современника, II, 21 сл., 164 сл.—В. Короленко, Письма, I (Ук.).—«Вперед» т. V (1877), 183 (Из истории арестов и преследований).—«Нар. Воля» II (1879) (Хроника преследований) (Литература парт. «Нар. Воля», 138).—П. Луппов, «Север» (Вятка) I (1923), I, 18 (Ссылка В. Г. Короленко в Вятский край).

Григорьев, Дмитрий, рабочий. Арестован 25 июня 1874 г. по подозрению в сношениях с революционерами.

Справка (Румянцев).

Григорьев, Дмитрий, отст. барабанщик. Род. в Псковск. губ. ок. 1830 г. За нарушение обязанностей службы и исполнение противозакон. просьб арестантов, в бытность его смотрителем в Литовск. тюремн. замке, по распоряж. м-ра вн. дел от 30 сент. 1878 г., выслан из Петербурга под гласн. надзор в Вологодск. губ. и с 16 ноября 1878 г. поселен в Тотьме. По распоряж. м-ра вн. дел от 14 сент. 1879 г. переведен под надзор на родину.

Ведомость по Вологодск. губ. (1878—1879).

Григорьев (он же **Суслов**), Иван, крестьянин Тверск. губ., рабочий. Род. ок. 1865 г. Как участник беспорядков на Новобумагопрядильной фабрике в Петербурге, по выс. пов. от 21 янв. 1879 г. выслан из Петербурга в Вологодск. губ. под гласн. надзор полиции. С 7 марта т. г. поселен в Вел. Устюге. По предписанию м-ра вн. дел от 4 июля т. г., переведен под надзор на родину.

Справка (И. Григорьев).—Справ. листок.—Ведомость по Вологодск. губ. (1879).

Григорьев, Иван Григорьевич, крестьянин Мышкинск. у. (Яросл. губ.), брат Матв. Гр. Григорьева. Род. ок. 1861 г. Рабочий прокатного цеха Русск. о-ва горн. и механ. заводов в Петербурге. Арестован в авг. 1878 г. и привлечен к дознанию в Петербурге по обвинению в публичном порицании существующ. порядка государ. управления. Под стражей находился с 22 авг. 1878 г. По выс. пов. 14 дек. 1878 г. выслан под надзор полиции на родину с воспрещением отлучек.

Справка (И. Григорьев).—Доклады 1878, III, 707—709.—Справ. листок.

Григорьев, Леонтий, крестьянин Старицк. у. (Тверск. губ.). Род. ок. 1849 г. По соглашению м-ра вн. дел с III Отделением от 10 апр. 1879 г., за преступную пропаганду среди рабочих выслан под гласн. надзор полиции в Вологодск. губ. С 28 апр. 1879 г. поселен в Велик. Устюге.

Ведомость по Вологодск. губ. (1879).

Григорьев, Матвей Григорьевич, крестьянин дер. Голухановой (Мышкинск. у. Яросл. губ.). Род. ок. 1859 г. Рабочий. Участник демонстрации 6 дек. 1876 г. на Казанск. площади в Петербурге. Предан суду ос. прис. Сената, которым 25 янв. 1877 г. признан виновным в участии в демонстрации и в явном сопротивлении полиции и приговорен к лиш. всех прав и к ссылке на поселение в Сибири. По выс. пов. 19 мая 1877 г., согласно ходатайству суда, ссылка на поселение заменена отдачею его в один из отдален. монастырей на пять лет под особое «попечение» монастырского начальства. Находился в Соловецком м-ре.

Справка (М. Григорьев).—Справ. листок.—Доклады 1877, I, 133—136.—Бурцев, За сто лет, II, 89.—Госуд. преступления, II, 1 сл.—Бурцев, Календарь (Ук.).—Э. Кородьчук, Первая рабочая демонстрация в России, 34 сл.—«Нар. Воля» I (1879) (Хроника преследований. Петербург) (Литература парт. «Нар. Воли», 64).—Саратовец (И. Майнов), «Мин. Годы» 1908, III, 180 сл. (Саратовский семидесятник).—А. Бибергаль, «Кат. и Сс.» 1926, VII—VIII (28—29), 27 (Воспоминания о демонстрации на Казанской площади).

Григорьев, Павел, крестьянин дер. Глинкино (Старицк. у. Тверск. губ.). Род. ок. 1835 г. Слесарь в Петербурге. Привлечен к дознанию по делу о пропаганде в империи (193) за сношения с пропагандистами Неволиным и Артамоновым. По выс. пов. 19 февр. 1876 г. дело разрешено в администр. порядке с учреждением особ. надзора полиции по месту жительства—в Петербурге.

Справка (Неволин).—Справ. листок.—Доклады 1876, I, 25.—Ведомость по Петерб. градоначальству (1876—1879).—Список псевдонимов.

Григорьев, Петр, ремонтн. слесарь на Тамбово-Сарат. жел. дороге, отст. унтер-

офицер; ранее служил в саратовск. полиц. команде. В дек. 1875 г. обыскан в Саратове и привлечен к дознанию по обвинению в имении у себя запрещ. книг. Был подчинен надзору полиции. По выс. пов. 16 июня 1876 г., вследствие недостатка улик, дело о нем прекращено со снятием с него надзора.

Справка (Ф. Семенов).—Доклады 1876, I, 141—144.—Справ. листок.

Григорьев, Прокофий Василиевич, дворянин Саратовск. губ., колл. регистратор. Род. в 1844 г. Обучался в школе гвардейск подпрапорщиков. В нач. 1870-х г.г. занимался сельск. хозяйством. Арестован 16 авг. 1874 г. в Саратове вследствие своей близости к пропагандистам. Обвинялся в распространении запрещ. сочинений и был привлечен к дознанию по делу о пропаганде в империи (193). В октябре 1874 г. скрылся из Саратова за границу; проживал в Женеве; был сотрудником ткачевского «Набата».

Справки (П. Григорьев, В. Мейер, В. Меркулов, Нагумович, Остроградский, Песков, Г. Софинский, Шнейдер).—Список 1883 г., стр. 25.—Госуд. преступления, III, 220—221 (200—201). —Бурцев, Календарь.—Больш. энциклопедия, XXII. И. Майнов, Револ. кружки в Саратове, 7.—Гр. Мачтет, Полн. собр. сочинений, т. I (Биография Мачтета, написанная Сильчевским). — Б. Козьмин, П. Н. Ткачев, 6.—Л. Зотов, Сарат. охранка, 68.—Л. Тихомиров, Воспоминания (Ук.).—В. Буш, Гл. Успенский (Ук.).

«Был.» (загр.), IV (1903), 4 сл. (Из жизни саратовск. кружков).—Виташевский, «Был.» 1906, II, 225 (Первое вооруженное сопротивление).—А. Иванчин-Писарев, «Был.» 1907, X, 56—58 (Гл. Успенский и революционеры 70-х г.г.).—«Заветы» 1914, V, 163 (Кое-что из жизни Гл. Ив. Успенского. Из воспоминаний А. И. Иванчина-Писарева).

Григорьев, Филипп Васильевич, сын колл. регистратора, могилевск. мещанин. Род. ок. 1856 г. Был изобличен в хранении и распространении запрещ. сочинений и, вследствие политич. неблагонадежности, выслан под гласн. надзор полиции в Арханг. губ. В нач. авг. 1879 г. водворен в Пинеге.

Справки (Ф. Григорьев, Войно-Ясенецкая, Гаркави, Ж. Милютина, Е. Сафронов).—Ведомость по Арханг. губ. (1879).

Григорьева, Екатерина Максимовна, учительствовала в сел. Сколкове (Самарск. у.), вместе с Гл. Успенским и его женой, в школе, организованной Конст. М. Сибиряковым. В 1879 г. заподозрена в политич. неблагонадежности.

Справки (Минаев, К. Сибиряков).—В. Буш, Гл. Успенский (Ук.)

Гриневич, Клеоник Иванович, дворянин Полтавск. губ. Род. в 1854 г. в Полтавск. губ. Окончил Полтавск. гимназию. Студент Мед.-Хир. ак-ии, потом—Киевск. ун-та. Весною 1874 г. вместе с Павл. Д. Максимовым вел пропаганду в Полтаве среди учащейся молодежи, а в своем имении в Полтавск. губ. пропагандировал среди крестьян. Привлечен по делу о пропаганде в империи (193). По выс. пов. 19 февр. 1876 г. дело о нем разрешено в администр. порядке с учреждением негласн. надзора. В том же 1876 г. был участником киевск. револ. кружка и весною т. г. арестован вместе с Колоткевичем, но скоро освобожден из-под ареста. В дек. 1876 г. принимал участие в качестве представителя от киевск. револ. кружка на с'езде в Париже. По возвращении в Россию был задержан с чужим паспортом в мест

К. И. Гриневич.

С фотогр. 1872 г.
Из собр. Муз. «Каторга и Ссылка».

Радзивилове, при чем найдены запрещ. сочинения и письмо П. Л. Лаврова. Находился в тюремн. заключении 14 месяцев. По выс. пов. 6 апр. 1878 г. дело о нем разрешено в администр. порядке, а сам он за имение запрещ. книг, отлучку за границу с чужим паспортом и за сношения с эмигрантами выслан под строгий надзор полиции в Арханг. губ. Со 2 июня 1878 г. поселен в Шенкурске, где утонул 11 июня т. г.

Справки (П. Максимов, А. Иванова, Д. Лизогуб).—Справ. листок.—Доклады 1876, I, 32; 1878, I, 174—185.—Ведомость по Арханг. губ. (1878). Список указаний (Ук.).—Список 1883 г., III, стр. 9.—Каленкин. «Нар. Воли», 150.—Бурцев, За сто лет, II, 84, 87, 97.

В. Дебогорий-Мокриевич, Воспоминания, 175.—П. Л. Лавров, Народники-пропагандисты (Ук.).—«Вперед» № 2 (1875), 43 (По документам внутр. политики русск. правительства).—«Вперед» № 36 (1876), 414 (Из Киева).—Р. Стеблин-Каменский, «Был.» 1907, V, 185 (Гр. Анф. Попко).—Дм. Лейвин, «Кат. и Сс.» 1924, V (12), 183—184 (Памяти Р. А. Стеблин-Каменского).

Гриневский, Иван, студ. Киевск. ун-та. Род. в Киевск. губ. ок. 1855 г. За деятельное участие в студенч. волнениях, по выс. пов. 31 марта 1878 г., выслан из Киева под гласн. надзор полиции в Вологодск. губ. С 15 апр. 1878 г. поселен в Вел. Устюге.

Ведомость по Вологодск. губ. (1878—1879).

Гринштейн, Михаил, студент Моск. ун-та. В нач. 1870-х г.г. был участником тайн. кружка «Самообразование и практич. деятельность», организованного в Москве в 1871 г. Вал. Карповым. Обыскан в апр. 1871 г.

Справки (Зданович, М. Малыгин, Ольшанский).—О. Аптекман, «Русск. прошлое» II (1923), 89—103 (Московские чайковцы).

Гриценков, Митрофан Александрович, дворянин, сын директора Орловск. гимназии.

Род. в 1857 г. Гимназистом принимал участие в револ. кружке, организованном П. Гр. Заичневским в Орле. Поступил в

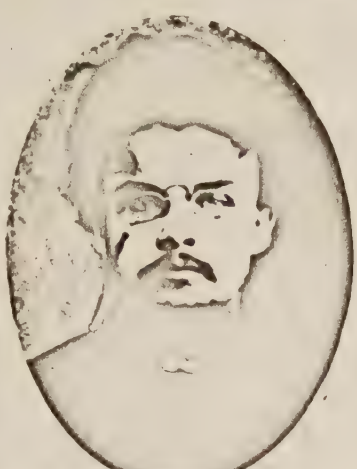

М. А. Гриценков.

С фотогр. 1877 г.
Из собр. Муз. «Каторга и Ссылка».

Петерб. ун-т; в нач. 1874 г. вошел в кружок Ковалика. Посещал слесарную мастерскую вместе с «артиллеристами». Весною 1874 г. уехал в Москву, посещал собрания на квартире Ол. Алексеевой и вместе с Коваликом вел пропаганду среди студентов-петровцев. Выехав в мае т. г. вместе с Коваликом из Москвы в Ярославль, назвавшись Александровым, познакомился со студентами Демидовск. лицея с целью пропаганды. Получив от студ. Воронцова рекоменд. письмо к врачу И. И. Добровольскому, намеревался вести пропаганду среди крестьян Яросл. губ., но заболел в дороге и уехал в Орел, где и был арестован. С 22 февраля по 1 апр. 1875 г. содержался в Петропавл. крепости, после чего был переведен в Коломенск. часть в Петербурге. Освобожденный из-под ареста, жил под надзором полиции в Орле. Предан 5 мая 1877 г. суду ос. прис. Сената по обвинению в участии в противозакон. сообществе (процесс 193-х). Удален 25 ноября 1877 г. из залы заседаний за отказ отвечать. Признан виновным во вступлении в противозак. общ-во со знанием его преступных целей и 23 янв. 1878 г. приговорен к ссылке на житье в отдален. губернии, кроме сибирских, при чем суд ходатайствовал о вменении ему в наказание предвар. заключения. По выс. пов. 11 мая 1878 г. ходатайство суда удовлетворено. Выслан на родину под гласн. надзор полиции с воспрещением отлучек. Согласно прошению, разрешено проживать в Москве. Окончил Московск. ун-т и в нач. 1880-х г.г. был земским врачом в Болховском уезде.

Справки (М. Духовской, П. Заичневский, С. Ковалик, Лехницкий, М. Петров, Н. Плеханов, В. Поморанцев, В. А. Прокудин).—Доклады 1878, I, 228—241.—Справ. листок.—Список 1852—1879 г.г., л. 40.—Список 1883 г., III, стр. 10.—Бурцев, За сто лет, II, 91.—Госуд. преступления, III, 11 (10), 52—54 (47—49), 60—61 (53—55), 65 (59), 84 (77), 118—119 (107—109), 157—158 (143—144), 162—163 (147—148), 177—178 (161—162), 262 (239), 313 (285), 321 (293), 327 (298), 330 (300).—Б. Глинский, Револ. период, II, 12

Стенограф. отчет, 34, 137, 608—610.—Н. Русанов, Из моих воспоминаний, 68.—Чарушин, О далеком прошлом (Ук.).—Старик [Ковалик], «Был.» 1906, X, 20 (Движение 70-х г.г. по Большому процессу).—С. Чудновский, «Мин. Годы» 1908, V—VI, 373 (Из дальних лет).—А. Якимова, «Кат. и Сс.» 1927, VIII (37), 13 сл. (Большой процесс).

Гришин, Василий, крестьянин. Летом 1874 г. привлечен по делу о пропаганде в империи (193), по обвинению в раздаче запрещ. книг крестьянам Жиздринского у. и в знании о преступной деятельности жиздринск. земск. врача Козачека. По выс. пов. 19 февр. 1876 г. дело о нем разрешено в администр. порядке с учреждением за ним особого надзора полиции.

Справки (М. Марголин, С. Пересветов, П. Суховский).—Доклады 1876, I, 23.—Справ. листок.

Гришин, Иван Михайлович, крестьянин с. Климино (Веневск. у. Тульск. губ.), рабочий в Петербурге за Невской заставой. Род. ок. 1855 г. Участник рабочего кружка С. Синегуба. Обыскан и арестован 11 ноября 1873 г., при чем найдена запрещ. литература. Привлечен по делу о пропаганде в империи (193); по выс. пов. 12 авг. 1876 г. дело о нем разрешено в администр. порядке с учреждением негласн. надзора. Свидетель по процессу 193-х.

Справки (Заозерский, Е. Иванов, Е. Севастьянов, В. Стаховский).—Справ. листок.—Доклады 1876, I, 36; 1876, II, 214—220.—Госуд. преступления, III, 27 (25).—Стенограф отчет, 54—55.—С. Синегуб, «Был.» 1906 IX, 109 (Воспоминания чайковца).

Гродецкий, Антонин Людвигович, дворянин, студент Харьк. ун-та. Обыскан в июле 1871 г. и привлечен к дознанию по обвинению в принадлежности к тайн. сообществу в Харькове (местный кружок чайковцев?). По выс. пов. 11 янв. 1873 г. дело о нем за недостатком улик прекращено. В февр. 1874 г. принадлежал к харьк. револ. кружку, организованному С. Коваликом. Был арестован, находился в тюрьме и привлечен по делу о пропаганде в империи (193); по выс. пов. 19 февр. 1876 г. освобожден от взыскания за недостатком улик. Свидетель по процессу 193-х.

Справ. листок.—Доклады 1873; 1876, I, 36 об.—Госуд. преступления, III, 98 (89), 107 (98).—Стенограф. отчет, 226, 228—229.

Гродзицкий, Константин Константинович, дворянин, кол. регистратор. Род. ок. 1849 г. Вследствие политич. неблагонадежности, согласно отношению проскуровск. уезди. исправника, подчинен по месту жительства—в Одессе с 7 сент. 1877 г. секретн. надзору. В 1880 г. скрылся из Одессы.

Ведомость по Одесск. градоначальству (1879).—Список 1883 г., стр. 26.

Гродник-Гродзинский, Вениамин. Род. в Ковно ок. 1842 г. Окончил Ковенск. гимна-

зию. В 1872 г., проживая в Эйдкунене, оказывал содействие в сношениях русских эмигрантов в Швейцарии (Цюрих) с Россией (получение корреспонденции, пересылка изданий и т. п.). За ним установлено строгое наблюдение.

Справка (Гродник-Гродзинский).

Громаш, крестьянин. Арестован в окт. 1878 г. за распространение книг преступного содержания. Содержался в Харьковск. тюрьме.

«Земля и Воля» II (1878) (Харьков) (Револ. журналистика 70-х г.г., 211).

Громов, Василий, крестьянин Калужск. губ. Род. ок. 1843 г. За прикосновенность к стачке крестьян-каменщиков выслан 6 авг. 1872 г. из Кронштадта в Архангельск. губ. под надзор полиции. Поселен в Мезени. По распоряжению м-ра вн. дел от 1 янв. 1875 г. освобожден от надзора.

Ведомость по Арханг. губ. (1875).

Громов, Григорий Игнатьевич, сын дьячка, личн. почетн. гражданин. Род. ок. 1854 г. в с. Коприянове (Кирсановск. у. Тамбовск. губ.). Образование получил в Тамбовск. дух. уч-ще. В 1876 г. работал слесарем на заводе Голубева в Петербурге. Принимал участие в рабочих кружках. Арестован 6 дек. 1876 г., как участник демонстрации на Казанск. площади; при аресте оказал сопротивление. Находился в Доме предвар. заключения. Особым прис. Сената 25 янв. 1877 г. признан виновным в намеренном участии в демонстрации и в явном сопротивлении действиям полиции и присужден к лиш. всех прав сост. и к ссылке на поселение в Сибирь. По выс. пов. 19 мая 1877 г., согласно ходатайству суда, выслан на житье в Тобольск. губ. с лиш. всех особ., лично и по сост. присвоен. прав и преимуществ. 11 авг. 1877 г. отправлен в Сибирь и поселен в с. Кандинском (Березовск. окр. Тобольск. губ.). В 1883 г. переведен в Тамбовск. губ., где жил под надзором.

Справка (Г. Громов, М. Фалин)—Справ. листок.—Доклады 1877, I, 133—136.—Список 1886 г.—Бурцев, За сто лет, II, 89.—Госуд. преступления, II, 1 сл.

Э. Корольчук, Первая рабочая демонстрация в России, 34 сл.—С. Геллер, «Кат. и Сс.» 1924, IV (11), 209 (Из мест весьма отдаленных).—«Ист.-Рев. Сборник» III (1926) (Ук.) (Э. Корольчук, Из истории пропаганды среди рабочих в Петербурге). И. Белоконский, «Кат. и Сс.» 1927, II (31), 146 (К истории полит. ссылки 80-х г.г.).

Громов, Константин Александрович, крестьянин. Род. 17 сент. 1864 г. Привлекался к дознанию, возникшему в авг. 1879 г. в Ярославск. губ., по обвинению в имении запрещ. сочинений. Отдан на попечение родителей.

Справ. листок.

Громовская, Екатерина Болеславовна — см. Ек. Б. Гранковская.

Гроссман, Иван, шлиссельб. мещанин. Находился в 1877 г. в сношениях с Н. С. Тютчевым, по предложению которого согласился принять участие в убийстве Кир. Беланова, подозреваемого в шпионстве. Сообщил о предполагаемом убийстве Петерб. жанд. управлению. Арестован в Петербурге 21 окт. 1877 г. и дал откровенные показания. Привлечен к дознанию в качестве обвиняемого; по выс. пов. 9 авг. 1878 г. дело о нем прекращено.

Справка (П. Суслов).—Справ. листок.—Доклады 1878, II, 446—457.

Гружевская (по первому мужу Гласко, по второму мужу—Симиренко), Альдона Эмилиевна (Емельяновна), дворянка. Род. ок. 1856 г. Состояла на женских врачебн. курсах в Петербурге. Была близко знакома с главными деятелями пропаганды в Варшаве (Мондшейн, Длусский, Гласко) и сама принимала непосредственное участие в пропаганде. Арестована 5 авг. 1878 г. в Ковенск. губ., в имении родителей, и находилась в заключении в X павильоне Варшавск. цитадели. Привлечена к дознанию по делу о пропаганде в Варшаве (дело 137-ми). По выс. пов. 2 апр. 1880 г. дело разрешено в административ. порядке с высылкою ее под надзор полиции в Вост. Сибирь. Проживала в Красноярске (Енис. губ.) и Балаганске (Иркутск. губ.).

А. Э. Гружевская.

С фотогр. 1880-х г.г.
Из собр. Муз. «Каторга и Ссылка»

Справка (А. Гружевская, О. Плавинский, Ф. Пласковицкая, Рыбинский)—Доклады 1880, I, 64—135.—Справ. листок.—Очерки по истории социал. движения в Польше, 28.—И. Волковинский, Начало социал. раб. движения в Польше, I (Ук.)—«Земля и Воля» I (1878) (Корреспонденции. Варшава) (Револ. журналистика 70-х г.г., 165).—И. Белоконский, «Кат. и Сс.» 1927, II (31), 146 (К истории полит. ссылки 80-х г.г.).

Гружевская, Гражина Эмилиевна, дворянка. Род. ок. 1862 г. Слушательница акушерских курсов. Арестована 5 авг. 1878 г. вместе с сестрой Альдоной в Ковенск. губ., в имении родителей; переведена в Варшаву, где заключена в X павильоне Варш. цитадели. Привлечена к дознанию по

делу о пропаганде в Варшаве (дело 137), по обвинению в знании и недонесении о преступной пропаганде. По выс. пов. 2 апр. 1880 г. дело разрешено в административ. порядке с подчинением ее гласному надзору.

Справки (Гр. Гружевская).—Справ. листок.—Доклады 1880, I, 64—135.—И. Волковичер, Нач. соц. движения в русск. Польше, I (Ук.).—«Земля и Воля» I (1878) (Корреспонденции) (Револ. журналистика 70-х г.г., 165).

Груздев, студент Моск. ун-та. По агент. сведениям 1871 г., принадлежал к моск. револ. кружку, организованному в 1870 г. и поставившему целью распростран. запрещ. сочинений среди учащейся молодежи и в народе.

Справки (Груздев, Рождественский, В Салов).

Грунский, Константин Иванович, сын священника, студент Новоросс. ун-та. Род. ок. 1854 г. Привлечен к дознанию, возникшему 9 июня 1879 г. в Одессе, по обвинению в распространении книг преступн. содержания (дело Чижикова, Владыченко и др.). Был арестован и содержался с 23 июля по 23 авг. 1879 г. в тюрьме, после чего подчинен с 15 сент. т. г. надзору. По выс. пов. 4 июня 1880 г. дело о нем разрешено в администр. порядке с вменением в наказание предвар. содержания под стражей и с отдачей под надзор полиции на год.

Ведомость по Одесск. градоначальству (1879).—Доклады 1880, II, 551—562.—Справ. листок.

Грушницкая, Ольга Васильевна—она же Анна Ив. Шмыгалева (см.).

Справка (А. Шмыгалева).

Грязнов, Василий, кузнец. В ноябре 1874 г. приехал в Москву, где свел знакомство с железно-дорожн. рабочими. В февр. 1875 г. принимал участие в выработке устава «Всерос. соц.-револ. организации». Весною 1877 г. отправился в Самарск. губ. для пропаганды.

Б. Глинский, Револ. период, 72 сл.—В. Фигнер, Запечатлен. труд, 92.—И. Джабадари, «Был.» 1907, X, 169 сл. (Процесс 50-ти).

Губарев, Иван Андреевич, крестьянин села Серебр. Пруды (Веневск. у. Тульск. губ.), участник рабочего кружка Стаховского в 1873 г. за Невск. заставой в Петербурге. Свидетель по процессу 193-х.

Стенограф. отчет, 59.

Губаржевский, Викентий, юнкер СПБургск. пех. юнкерского училища. Род. ок. 1853 г. В марте 1875 г. привлекался к дознанию по обвинению в хранении у себя для переписки прокламации «Чтой-то братцы». По выс. пов. 11 сент. 1875 г. дело о нем за недостатком улик прекращено после сделанного ему строгого внушения.

Справка (Надворский).—Доклады 1875 г.—Справ. листок.

Губерман, Соломон, одесск. мещанин. Род. ок. 1860 г. Вследствие политической неблагонадежности, подчинен в Одессе негласному надзору с 1 июня 1879 г.

Ведомость по Одесск. градоначальству (1879).

Губернаторов, Александр Игнатьевич, слушатель Петровск. Землед. ак-ии в Москве, участник кружка петровцев в 1872 г.

Справка (А. Губернаторов).

Гугнин, Илья, мещанин. Обыскан 5 февр. 1874 г. в Таганроге, при чем при обыске найдены сочинения Герцена и рукопись «Права русск. народа». Привлечен к дознанию по обвинению в чтении и распространении запрещенных сочинений. По выс. пов. 25 мая 1874 г. дело о нем разрешено в администр. порядке, а сам он подвергнут семидневному аресту.

Справка (Омельяненко).—Доклады 1874 г.—Справ. листок.

Гудзь, Петр Федорович—см. П. Ф. Лобаневский-Лобанчук-Гудзь.

Гудков, Николай Павлович, из крестьян, технич. служащий Рыбинско-Боло[illegible]овск. жел. дор. Род. 28 апр. 1858 г. Не окончил Технолог. ин-т. При обыске в июле 1879 г. у него найдены запрещ. сочинения. Арестован и привлечен к дознанию, возникшему 19 июля 1879 г. в Ярославск. губ., по обвинению в имении и в распространении запрещенных сочинений. Находился под стражей с 19 июля по 2 сент. 1879 г. По выс. пов. 4 июня 1880 г. дело о нем разрешено в администр. порядке с вменением ему в наказание предвар. содержания под стражей и с подчинением его на год гласному надзору полиции.

Доклады 1880, II, 543—550.—Справ. листок.

Гудовский, Гервасий Раймундович, матрос 2-го экипажа. Арестован в мае 1879 г. в Николаеве за участие в револ. кружке, организованном в 1878 г. в Николаеве с целью подготовки покушения на Александра II (дело Виттенберга, Логовенко и др.).

Справки (Красовский, Крылов, Подмогильный, Сильчевский).—Календарь «Нар. Воли», 142.—Бурцев, За сто лет, II, 165.—А. Древен, «Кат. и Сс.» 1927, II (31), 77 (Матросы в револ. движении 70-х г.г.).

Гужовский, Осип Андрианович, казак. Род. в 1848 г. Привлечен к дознанию, возникшему 28 августа 1879 г. в Черниговск. губ., по обвинению в распространении противоправительств. идей. За недостатком улик дело о нем прекращено.

Справ. листок.

Гуковская, Виктория Леонтьевна, мещанка. Род. ок. 1864 г. в еврейской семье. 24 июля 1878 г., после приговора над И. М. Ковальским, произнесла речь на Приморском бульваре в Одессе и участвовала в демонстрации протеста. Была тогда же арестована, но отбита демонстрантами. Арестована вторично 14 авг. 1878 г. и, просидев около года в тюрьме, предана суду. Одесским военно-окружн. судом 8 авг. 1879 г. приговорена к высылке в Сибирь. Поселена в Красноярске, где покончила жизнь самоубийством (повесилась) 1 марта 1881 г.

Справка (С. Лион).—Справ. листок.—Календарь «Народ. Воли», 151.—Бурцев, За сто лет, II, 94, 109, 110.—Хроника, 80, 84.—Больш. энциклопедия, XXI.—Бурцев, Календарь (Ук.).

И. П. Белоконский, Дань времени (Ук.).—П. Кровотинин, Записки революционера, 333, 479.

«Земля и Воля» II (1878) (Одесса во время суда над Ковальским) (Револ. журналистика 1870-х г.г., 201—206).—«Нар. Воля» VIII—IX (1882) (Хроника арестов)

В. Л. Гуковская.

С фотогр. 1878 г.
Из собр. Библ-ки Комиун. Академии.

(Литература парт. «Нар. Воля», 524).—«Нар. Воля» VIII—IX (1882) (Тюрьма и ссылка) (Там же, 555).—«Был.» (загр.) I (1903), 51 (Хроника революционной борьбы).—А. Шехтер, «Кат. и Сс.» VI (1926), 50 (Революционная Одесса).—С. Е. Лион, «Кат. и Сс.» 1924, V (12), 10 (От пропаганды к террору).—А. Фрейденберг, «Был.» 1925, III (31), 88 сл. (Революционная Одесса в конце 1870-х г.г.).—А. Древен, «Кат. и Сс.» 1927, II (31), 60 сл. (Матросы в револ. движении 70-х г.г.).—И. Белокопский, «Кат. и Сс.» 1927, II (31), 146 (К истории полит. ссылки 80-х г.г.).—Н. Бухбиндер, «Кат. и Сс.» 1928, I (38), 71, 73 (К процессу И. М. Ковальского).—Г. Чернявская-Боханова, «Кат. и Сс.» 1928, V (42), 60 сл. (Автобиография).

Гулази, Иосиф, рабочий-столяр, участник каменец-подольского револ. кружка. Арестован летом 1879 г. и предан Киевск. военно-окружному суду по делу об ограблении почты (дело Крыжановского). Признан виновным 20 окт. т. г. По конфирмации 23 окт. т. г. киевского ген.-губернатора приговорен к 4 месяцам 10 дням тюремного заключения.

Хроника, 90.

Гулидов, Алексей, воспитанник Одесск. железнодорожн. уч-ща. Участник одесск. революционного кружка, организованного в 1878 г. Верцинским и Геллисом. За убийство лодочника, вместе с Л. И. Войцеховским Харьк. военным судом приговорен к каторжным работам на 20 лет, уменьшенным по конфирмации до 6-ти лет.

Справка (Гулидов).—Справ. листок.

Гулишамбаров, Семен Осипович, сын об.-офицера. Род. ок. 1855 г. в Гори (Тифл. губ.). Учился в Горном ин-те. В 1879 г. привлекался по делу о тайной литографии, устроенной в Петербурге Ив. Кавским. По распоряжению Петерб. губ. жанд. управления от 15 окт. 1879 г. подчинен в Петербурге особому надзору. Арестован 22 февраля 1880 г. в Петербурге во время казни Ип. Млодецкого за выражение сочувствия ему и, по распоряжению Верх. распор. комиссии, в марте 1880 г. выслан на родину с воспрещением проживать в столицах. В ноябре 1880 г. бежал за границу и жил в Париже. В окт. 1883 г. получил разрешение возвратиться в Россию с подчинением гласному надзору полиции на год.

Справки (С. Гулишамбаров, А. Соловьев).—Ведомость по Петерб. градоначальству (1879).—Спис. 1883 г., стр. 26.

Гуляев, Александр—фамилия, под которой в апр. 1877 г. был арестован в Москве Н. Н. Хазов (см.).

Список псевдонимов.

Гуляков, Николай, тверской мещанин, фамилия, под которой в марте 1879 г. арестован Н. В. Шмеман (см.).

Справка (Н. В. Шмеман).

Гумбрихт, Захарий, еврей из Калиша. Род. ок. 1850 г. В 1871 г. находился за границей в Цюрихе, был членом Интернационала; по агентурн. донесениям, был близок к Утину, который намеревался отправить его в Москву с революционными поручениями.

Голицын, Десятая глава, 93.

Гунина, Октавия Николаевна, слушательница врачебных курсов в Петербурге. Род. ок. 1859 г. В 1879 г. подозревалась в политич. неблагонадежности и находилась под негласн. надзором, вследствие ее близких отношений к Кестельман—невесте Л. Марского.

Справка (О. Гунина).

Гурамова, Ольга Александровна, княжна, грузинка. В нач. 1870-х г.г. была в Цюрихе студенткой; по агентурным сведениям, вместе с П. Наваловой, О. и Е. Николадзе и др. была участницей револ. грузинск. общ-ва «Ярмо». После вызова правительством переехала в Женеву. Возвратившись на родину, находилась в конце 1870-х—нач. 1880-х г.г., по агентурным сведениям, в близких сношениях с деятелями револ. движения, вследствие чего была подчинена негласному надзору.

Справка (Н. К. Михайловский).—Голицын, Десятая глава, 93.—Н. Морозов, Повести моей жизни, II.

Гурвич, Исаак Адольфович (Аронович). См. «восьмидесятые годы».

Гуревич, воспитанник Кременчугского реального уч-ща. В 1878 г. принадлежал к местному революционному кружку молодежи.

Свод указаний (Ук.).—Л. Залкинд, «Кат. и Сс.» 1926, III (24), 90 (Воспоминания народовольца).

Гуревич, Абрам-Давид-Шавель Борухович, мещанин Златопольск. общ-ва (Чигиринск. у. Киевск. губ.). Род. в 1852 г. В 1872 г. состоял под строгим негласным наблюдением вследствие участия в тайном обществе, организованном адвокатом Плевако и имевшем, по агентурным сведениям, целью распространение социалист. учений, устрой-

ство артельн. мастерских и т. п. В авг. 1878 г. скрылся из Киева и уехал за границу, вследствие сделанного у него обыска по политическ. его неблагонадежности (знакомство с И. Гольденбергом). Привлечен к дознанию, возникшему 21 авг. 1878 г. и прекращенному 5 марта 1880 г. вследствие неразыскания. В начале 1880-х г.г. жил в Берне, где слушал лекции в университете по медицинск. факультету. По возвращении в Россию получил в 1889 г. звание лекаря. В начале 1900-х г.г.—врач в Киеве.

Справки (А. Гуревич, И. Мартынов, П. Преображенский, С. Чаплин).—Справ. листок.—Список 1883 г., стр. 108.—Медицинск. список.—О. Суслов, «Каторга и Ссылка» IV (1926), 92 (Воспоминания народовольца).

Гуревич, Алексей Евсеевич, купеч. сын, брат Григория. В авг. 1876 г. привлекался к дознанию в Москве по обвинению в имении запрещенных сочинений и в чтении их другим. Арестован в сент. т. г. По выс. пов. 18 ноября 1876 г. дело о нем разрешено в администр. порядке с отдачею его под арест в течение трех недель, а затем под надзор полиции на год без ограничения места жительства.

Справка (Е. Серебрякова).—Доклады 1876, II, 343—344.—Справ. листок.

Гуревич, Григорий Евсеевич, сын купца. Род. ок. 1852 г. в Могилеве в богатой еврейской семье. Товарищ П. Б. Аксельрода. Образование получил в Германии в еврейском коммерческом уч-ше, по окончании которого вернулся в Россию; был вольнослушателем на юридич. факульт. Киевск. ун-та. В конце 1872 г., примкнув к чайковцам, вошел в киевск. револ. кружок Аксельрода и вместе с ним вел пропаганду среди артелей. В 1873 г. снова уехал за границу с паспортом своего брата Давида; жил в Вене, а осенью 1874 г. переехал в Берлин, где присоединился к организованному Либерманом кружку еврейских социалистов. С А. Зунделевичем принимал участие в ввозе в Россию революционной литературы. В окт. 1878 г. арестован в Берлине на квартире студ. Лиона и предан вместе с Либерманом и Аронсоном суду по обвинению в участии в тайной социалистической организации. В конце апр. 1879 г. приговорен Берлинским судом к 9-месячному тюремному заключению с зачетом трех месяцев предварит. заключения и к изгнанию навсегда из пределов Пруссии. Освобожден в окт. 1879 г. и выслан в Англию, откуда переехал в Париж, где примкнул к народовольцам. В 1881 г. разошелся с народовольцами, вследствие разногласий по еврейскому вопросу. В начале 1880-х г.г. жил в Цюрихе и Париже, изучая медицину. Сотрудничал в еврейск. журнале «Восход». (псевдоним: «Гершон Баданес»). В 1883 г. нелегально возвратился в Россию, жил в Москве, был арестован за принадлежность к партии «Нар. Воля». После 16-месячн. тюремн. заключения освобожден за недостатком улик. Жил легально в России, занимался публицистикой; был датским консулом в Киеве до 1918 г. После Октябрьск. революции вновь эмигрировал за границу; в нач. 1920-х г.г. жил в Париже.

Справки (Г. Гуревич, Эльяшева).—Список 1883 г., стр. 108.—Ведомость, X, 22.—Систематический указатель литературы о евреях, 1893 (Ук.).—С. Венгеров, Список.

Гершон Баданес, «Восход» 1884 (Записки отщепенца).—Г. Г[уревич], «Был.» 1907, IX 77 сл. (Первый процесс «нигилистов» в Берлине).—Г. Гуревич, «Евр. Стар.» X (1918), 151—174 (Процесс еврейских социалистов в Берлине).

Л. Дейч, Роль евреев в русск. револ. движении (Ук.).—П. Аксельрод, Пережитое, 34 сл., 58, 70, 75—76, 96, 97, 101, 115, 126 сл.—Б. Фрумкин, «Евр. Стар.» 1911, IV, 520 сл. (Из истории револ. движения среди евреев в 70-х г.г.).—«Музей Революции». Сборник I (1923), 48 (В. Иохельсон, Календарь «Нар. Воли»).—Н. Левенталь, «Кат. и Сс.» 1928, I (38), 123 (С. Лурье).

Гуревич, Иезекиил Самуилович.

См. «восьмидесятые годы».

Гуревич, Элиаш, студент Технологического ин-та в Петербурге. По агентурн. сведениям 1878 года, принимал деятельное участие в подготовке студенческих беспорядков.

Справки (Капанидзе, Сундечич).

Гурович, Яков Ефимович, сын купца. Род. ок. 1853 г. Окончил Екатеринославск. гимназию. Студент Мед.-Хир. ак-ии. За участие 6 дек. 1876 г. в демонстрации на Казанской площади в Петербурге предан суду сс. прис. Сената, которым 25 янв. 1877 г. приговорен к лиш. всех прав и ссылке на житье в Тобольскую губернию. Поселен в Березове, откуда за «предосудительное поведение» и намерение совершить побег переведен в Якутск. В нач. 1880-х г.г. подавал прошение о помиловании с предложением услуг правительству, не получившее удовлетворения. В конце 1883 г. за самовольную отлучку переведен в Верхне-Кангаласск. улус, где он и пробыл оставшийся срок ссылки до 1884 г.

Справки (С. Гурович, Гернгросс).—Справ. листок.—Бурцев, За сто лет, II, 89.—Госуд. преступления, II, 1 сл.—Бурцев, Календарь (Ук.).—М. Кротов, Якутская ссылка 70—80 г.г. (Ук.).—Э. Корольчук, Первая рабочая демонстрация в России, 34 сл.

«Земля и Воля» IV (1879) (Революцион. журналистика 70-х г.г., 323).—С. Ковалик, «Кат. и Сс.» 1924, IV (11), 163 (Революционеры в каторге и ссылке).—С. Геллер, «Кат. и Сс.» 1924, IV (11), 209 (Из мест весьма отдаленных).—Чернавский, «Кат. и Сс.» 1926, VII—VIII (28—29), 8 (Демонстрация 6 дек. 1876 г.).—И. Белоконский, «Кат. и Сс.» 1927, II (31), 146 (К истории политич. ссылки 80-х г.г.).

Гурский, Алексей Афанасьевич, дворянин. Род. ок. 1852 г. В 1874 г. был учителем Ялтинск. ремесленной школы. Вследствие политической неблагонадежности уволен от должности и выслан под надзор полиции в Дорогобуж (Смоленск. губ.). В февр. 1879 г. получил разрешение жить повсеместно, кроме Крыма и Одессы. В сент. 1880 г. освобожден от надзора.

Справки (А. Гурский, Е. Пенская).—Справ. листок.

Гурский, Афанасий, дворянин; проживал в Городнянск. у. (Черниговск. губ.). Привлечен к дознанию, вследствие доноса на него от октября 1874 г., по обвинению в про-

паганде среди крестьян. По выс. пов. 12 июня 1875 г. за недостатком улик освобожден от преследования.

Доклады 1875 г.—Справ. листок.

Гурьев, Михаил Григорьевич, лесной кондуктор. В 1876 г. подчинен негласному надзору полиции, вследствие своих близких отношений с П. Поповым, обвинявшимся в распространении запрещенных книг. Кроме того, как видно из донесения начальника Вологодск. губ. жанд. управл. от 6 июня 1877 г., подозревался в распространении запрещ. книг.

Справка (М. Гурьев).

Гурьянов, крестьянин—нелегальная фамилия, которою назвался в 1875 г. при аресте Григ. Фед. Крылов (см.).

Госуд. преступления, III, 168 (154).

Гусак[и]ов—нелегальная фамилия, под которой в конце 1870-х г.г. проживал в Болгарии эмигрант П. Ос. Рохальский (см.).

Список 1883 г., стр. 75.

Гусев, Игнатий Аристархович.

См. «восьмидесятые годы».

Гутерман, Давид Абрамович, мещанин, отец Наума Д. Гутермана, газетчик. В 1879 г. выслан из Ростова-на-Д. в Восточн. Сибирь и поселен в Чите (Забайк. обл.). По постановлению особ. совещания от 19 апр. 1882 г. освобожден из ссылки.

Справ. листок.—Список 1883 г., стр. 27.—«Нар. Воля» I (1879) (Хроника преследований) (Литература парт. «Нар. Воля», 66).—И. Белоконский, «Кат. и Сс.» 1927, II (31), 146 (К истории политич. ссылки 80-х г.г.).

Гутерман, Матвей Давыдович, тираспольский мещанин, брат Наума Д. Гутермана. Арестован в 1879 г. в Ростове-на-Д. за сношения с революционерами и укрывательство крестьянина Родина. Выслан в Восточн. Сибирь и поселен в Чите (Забайк. обл.). По постановлению особ. совещания от 19 апреля 1882 г. срок надзора продлен на полтора года.

Справки (М. Гутерман, Л. Мануйлов, Брусиловский).—Справ. листок.—Список 1883 г., стр. 27.

Гутерман, Наум Давыдович, тираспольский мещанин. Род. ок. 1857 г. Привлекался по делу о пропаганде в империи и подчинен надзору по месту жительства—в Ростове-на-Д., откуда скрылся в декабре 1878 г. за границу. Разыскивался в 1879 г. по обвинению в покушении на освобождение из тюрьмы Фомина (Медведева). За границей проживал в Швейцарии и Париже. 29 августа 1884 г. вернулся в Россию и добровольно явился к ростовскому полицеймейстру. Был арестован и сидел в тюрьме. По освобождении подчинен надзору полиции в Екатеринославск. губ. на три года.

Справка (Н. Гутерман).—Справ. листок.—Список 1883 г., стр. 26—27.—Ведомость, IX, 8.—Список 1886 г.

Л. Тихомиров, Воспоминания (Ук.).—Народовольцы после 1 марта (Ук.) (И. Пешекеров, Пропаганда народовольцев среди рабочих в Ростове-на-Д.).—«Нар. Воля» I (1879) (Хроника преследований) (Литература парт. «Нар. Воля», 66).—«Вестн. Нар. Воли» IV (1884), 226.

Н. Д. Гутерман.

С фотогр. 1870-х г.г.

Из собр. Муз. «Каторга и Ссылка».

«Нар. Воля» XI—XII (1885) (Хроника революц. борьбы) (Литература парт. «Нар. Воля», 822).—И. Манучаров, «Был.» 1906, VII, 51 (Мой процесс).

Гутмайер, Людвиг Людвигович, мещанин, брат Стан. Л. Гутмайера. Привлекался вместе с братом по делу о пропаганде среди рабочих в Варшаве (дело 137).

Список 1883 г., стр. 27.

Гутмайер, Станислав Людвигович, мещанин. Род. в Варшаве 7 сент. 1856 г. Учился в 3-й Варшавской гимназии; курса не окончил. По ремеслу—обойщик; служил в управлении Варшавско-Венск. жел. дороги. Привлечен к дознанию по делу о пропаганде в Варшаве (дело 137); при аресте найдена револ. литература. По выс. пов. 2 апр. 1880 г. дело разрешено в административн. порядке: выдержать его в тюрьме в течение двух месяцев. По отбытии наказания вновь привлечен в 1881 г. в Варшаве к дознанию по делу о польских социально-револ. гминах; находился под стражей с 3 февр. по 4 апр. 1881 г. По выс. пов. 13 янв. 1882 г. подлежал тюремному заключению на три месяца и гласн. надзору полиции на год. До приведения постановления в исполнение скрылся 11 авг. 1881 г. из Варшавы за границу. Проживал в Брюсселе, Берлине и Париже. Состоял членом польского револ. сообщества.

Справка (С. Гутмайер).—Справ. листок.—Доклады 1880, I, 64—135; 1881, I, 43—125.—Обзор, I, 9; III, 97.—Список 1883 г., стр. 27.—Список 1899 г., стр. 209—210.—Хроника, 203, 328.

Д

Давиденко, Иосиф Яковлевич, сын воен. писаря, кандидата на классную должность. Род. ок. 1856 г. В 1868 г. поступил во 2-ю

. Я. Давиденко.

С фотогр. 1879 г.
Из собр. Муз. «Каторга и Ссылка».

Киевскую гимназию, курса которой не окончил; вышел из 7-го класса, намереваясь подготовиться в Технолог. ин-т. С сред. 1870-х г.г. принимал участие в киевск. револ. кружках; в 1876 г. «ходил в народ» для пропаганды и привлекался к дознанию, возникшему в 1876 г., по делу об образовании в Елисаветграде преступного сообщ-ва и о покушении на Гориновича, в виду его близкого знакомства снекоторыми из членов сообщ-ва. Арестован в Киеве; освобожден на поруки отца. По выс. пов. 26 июля 1878 г. дело о нем прекращено с учреждением негласн. надзора полиции. До этого постановления скрылся из Киева и перешел на нелегальное положение (проживал под фамилиями: дворян. Орлов, Ламанский, Ник. Лутковский). Принимал участие в Чигиринск. деле и помогал в сент. 1877 г. очистить квартиру Бохановского в Киеве от находившегося там типографского станка и литературы. Из Киева переехал в Одессу, где примкнул к террористическому кружку, организованному Чубаровым, в котором принял деятельное участие (кличка, «Малый»). Арестован в Одессе перед зданием военно-окружн. суда 24 июля 1878 г. в день об'явления смертного приговора Ив. М. Ковальскому; при задержании пытался оказать вооруженное сопротивление. Предан суду по обвинению в принадлежности к тайному сообщ-ву. Одесским военно-окружн. судом 5 авг. 1879 г. приговорен к смертной казни и повешен в Одессе вместе с Чубаровым и Лизогубом 10 августа 1879 г.

Справки (И. Давиденко, Л. Майданский, Н. Полетика).—Справ. листок.—Доклады 1878, II, 426—430.—Список псевдонимов.—Свод указаний (Ук.).—«Календарь Нар. Воли», 147—Список 1883 г., III, стр. 13.—Бурцев, За сто лет, II, 100.—Хроника, 82, 84, 92.—Больш. энциклопедия, XXI.—Б Глинский, Рев. период, II, 159, 271.—Бурцев, Календарь (Ук.).

В. Чер. «Из эпохи борьбы с царизмом» III (1925), 87—88 (Краткие биограф. сведения о казненном Иос. Як. Давиденко).

В. Дебогорий-Мокриевич, Воспоминания, 301, 361.—Н. Ашешев, А. А. Желябов, 32.—О. Аптекман, Земля и Воля (Уч.).—А. П. Прибылева-Корба, «Народная Воля», Воспоминания, 65 сл.—А. Прибылева-Корба и В. Н. Фигнер, Народоволец А. Д. Михайлов (Ук.).—М. Фроленко, Записки семидесятника (Ук.).—П. Поливанов, Алексеевский равелин (Уч.).

«Нар. Воля» I (1870) (Одесса) (Литература парт. «Нар. Воля», 57).—«Нар. Воля» II (1879) (Там же, 84) —«Голос» 1879, №№ 243, 244.—В. В. В., «Пути Револ.» 1926, II—III (5—6), 41—43 (Дела давно минувших дней).—А. Дрезен, «Кат. и Сс.» 1927, II (31), 62 сл. (Матросы в револ. движении 70-х г.г.).—Г. Черняевская-Бохановская, «Кат. и Сс.» 1928, V (42), 63 (Автобиография).—С. Лившиц, «Кат. и Сс.» 1928, VI (43), 67 (Подпольные типографии 60—80-х г.г.).—С. Е. Лион, «Кат. и Сс.» 1928, VIII—IX (45—46), 68 сл., 71 сл. (Первая вооруженная демонстрация).

Давиденко, Филипп Яковлевич, брат Иосифа Я. Дав-ко, сын воен. писаря, кандидата на классн. должность. Род. в Киеве в 1860 г. Учился в Киевской военно-фельдш. школе, курса которой не окончил вследствие столкновения с начальством. Вошел в гимназ. кружок, организованный его братом, и был после ареста брата в 1876 г. посредником с волей. Вел пропаганду среди рабочих в Житомире. Участвовал в кружке, организованном Ив. Басовым в 1878 г. для добывания денег на револ. цели; принимал участие в ограблении почты на Киевско-Житомирском шоссе и в убийстве шпиона Курилина. Арестован в апр. 1879 г. и был предназначен к ссылке в Арханг. губ., но до отправки, по доносу Строгонова, за убийство Курилина предан суду. Киевск. военно-окружным судом 14 июля 1879 г. по делу

Бильчанского и Горского приговорен к 20 годам каторжн. работ, сокращенным по конфирмации до 12 лет. За составление паспорта

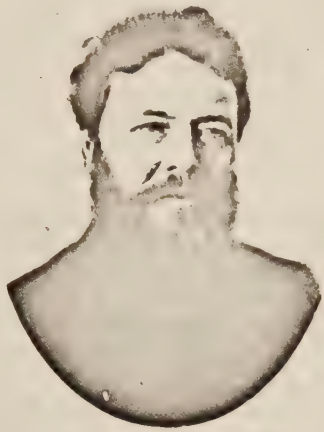

Ф. Я. Давиденко.

С фотогр. 1890-х г.г.
Из собр. Муз. «Каторга и Ссылка».

для одного из бежавших в янв. 1880 г. из Иркутской тюрьмы прибавлено еще три года каторжных работ. Прибыл на Кару в марте 1880 г.; в ноябре 1888 г. выпущен в вольную команду; в 1893 г. поселен в Якутск. обл. Жил в Намском и Богородском улусах, потом в Якутске, где служил в местном музее. В конце 1890-х г.г. переехал в Читу, затем в Иркутск, где работал в кооперативных и профессиональных организациях. После Февральск. революции был членом Исполнит. бюро Союза городов и гласным Иркутской гор. думы. Умер 18 марта 1928 г. в Иркутске.

Справки (П. Галушкин, Горский, Зундштрем, Кулеш. Лобзнев-Гудэ, С. Строганов).—Справ. листок.—Хроника, 86.—Больш. энциклопедия, XXI.

В. Окольский, «Кат. и Сс.» 1928, V (42), 162 сл. (Ф. Я. Давиденко).

Л. Дейч, 16 лет в Сибири (Ук.).—Г. Осмоловский, «Был.» 1906, VI, 72 (Карийская трагедия).—«Был.» 1906, VIII, 275 сл. (Письмо Курицина и ответ редакции).—Г. Осмоловский, «Мин. Годы» 1908, VII, 130 (Карийцы).—Ю. Стеклов, «Кат. и Сс.» VI (1923), 76, 80 (Воспоминания о якутской ссылке).—«Кат. и Сс.» 1924, IV (11), 312 (Письмо в редакцию Ф. Я. Давиденко).

Давидович (Давидов), Лейба (Леон) Мовшевич, виленск. мещанин. Род. ок. 1853 г. Ученик Виленского раввинск. училища. В нач. 1870-х г.г. входил в состав виленск. рев. кружка молодежи, организованного Зунделевичем. Во время ликвидации кружка в 1875 г. избежал ареста и сам организовал ряд револ. кружков еврейской молодежи в Вильно, Ельце, Двинске (Динабурге), Витебске, Минске и Гродно. Жил под фамилиями Левина и Сандлера. Подлежал привлечению к делу о пропаганде в Вильно и Динабурге, но в марте 1876 г. успел скрыться и остался неразысканным. В 1876 г. поступил добровольцем в отряд Черняева и участвовал в сербско-турецкой войне. По окончании войны жил в Киеве и принимал участие в местной револ. работе. Задумав освобождение политического заключенного из Чигиринской тюрьмы, поступил на военную службу под чужим именем (неявившегося к жеребьевке Кибрика); вел пропаганду среди солдат и при помощи поджога помог заключенному скрыться. Переведен в Казань, где определен в военную фельдшерск. школу, которую окончил со званием военного фельдшера. В нач. 1880-х г.г. под влиянием еврейских погромов разочаровался в революционной работе и стал еврейским националистом. Сотрудничал в «Восходе», «Русск. Евреe» и других журналах. Умер в Одессе в 1898 г.

Справки (Л. Давидов. Вайнштейн, Кремер, Р. Нотек, Роман).—Доклады 1877, I, 22—23. Список 1883, стр. 28.—Н. А. Бухбиндер, «История еврейск. рабочего движения (Ук.).—Б. Фрумкин «Евр. Стар.» 1911, II—III, 232 (Из истории революц. движения среди евреев в 70-х г.г.).—М. Каган, «Евр. Стар.» 1911, IV, 409—413 (Л. Давидович).—«Ист.-Рев. Сборник» I (1924), 39 сл., 43 сл. (Н. Бухбиндер, Из истории револ. пропаганды среди евреев в России в 70-х г.г.).

Давыдов, Николай, бывш. студ. Технологич. ин-та. Проживая в Зубцовск. у. (Тверск губ.) в имении отца, вел в нач. 1875 г. пропаганду среди крестьян. Был арестован и с 19 марта 1875 г. находился в заключении в Петроп. крепости. Привлечен к дознанию по делу о пропаганде в империи (193) по обвинению в чтении запрещ. книг, в подозрительных сношениях и в переписке с лицами, привлеченными по делу о пропаганде. Дело о нем по выс. пов. 19 февр. 1876 г. разрешено в администр. порядке с высылкою его в имение отца под надзор полиции с воспрещением отлучек. Освобожден из Петроп. крепости 13 марта 1876 г. и передан в распоряжение петерб. градоначальника для отправки его в Тверскую губ.

Справка. (Степанов).—Справ. листок.—Доклады 1876, I, 14 об.—Список 1852—1879 г.г., л. 40 об.

Давыдов, Петр, окончил курс Моск. коммерческ. уч-ша. Привлекался по делу о пропаганде в империи (193); по выс. пов. 19 февр. 1876 г. освобожден от взыскания за недостатком улик.

Доклады 1876, I, 36 об.—Справ. листок.

Давыдов, Семен, крестьянин, сиделец в питейном заведении в с. Куроедове (Оренб. губ.). Летом 1874 г. его в Куроедове посещали М. Муравский, П. Орлов и учитель Акимов и вели в заведении пропаганду среди крестьян. Был обыскан и арестован, так как при обыске найдены запрещенные книги.

Справка (П. Марсов). — Госуд. преступления, III 74 (67).

Давыдов, Сергей, воспитанник Строительн. училища в Москве. Привлекался по делу о пропаганде в империи (193); по выс. пов. 19 февр. 1876 г. освобожден от взыскания за недостатком улик.

Доклады 1876, I, 36 об.—Справ. листок.

Дадиани, Лазарь, дворянин; служил помощн. секретаря мирового суда в Сванетск. участке. Привлекался к дознанию, возникшему в окт. 1876 г., по делу о пропаганде в Тифлисск. и Кутаисск. губ. По выс. пов. 25 июля 1878 г. освобожден от взыскания по недостатку улик.

Доклады 1878, II, 398—410.—Справ. листок.

Далматов, Николай Дмитриевич, сын землевлад., дворянин. Род. в 1842 г. в Пермск. губ. Служил на военной службе и вышел в отставку с чином подпоручика. В 1859 г., получив в наследство от матери землю, отпустил крестьян на волю, передав им всю землю. Был в Петровско-Разумовск. ак-ии в Москве; служил контролером на заводе в Северо-Западн. крае. В конце 1860-х г.г. отправился в Болгарию для принятия участия в подготовлявшемся восстании. Два года проработал в Белграде рабочим на патронном заводе. Вернувшись в Россию, работал в качестве рабочего на заводе Яхненко и Симиренко, потом слесарем в мастерских Курской жел. дор. и в Конотопе. Подозревался в распространении револ. литературы среди рабочих Конотопского уезда. Не был привлечен, так как принял участие в Герцеговинском восстании и был убит в сражении под Карагуевацом 8 (20) янв. 1875 г.

Сообщение М. М. Клевенского.—Справка (К. Шейников).—В. Бурцев, За сто лет, II, 86.—Н. К. Михайловский, Сочинения, т. IV, 272—274 (Вступление).—«СПБ. Вед.» 1876, № от 8 апр. (Некролог).

Дамаскин, Иван, воспитанник Самарск. дух. семинарии. Познакомившись в июне 1874 г. с П. Войнаральским, вошел в организованный им в Самаре кружок. Проживал вместе с Пономаревым и Петропавловским. Хранил оставленные Войнаральским запрещ. книги. Летом 1874 г. вел пропаганду среди крестьян в селе Коноваловке (Бузулукск. у. Самарск. губ.), где жил сам, и в других деревнях. Арестован 8 авг. 1874 г.; при аресте обнаружены запрещ. книги. Был привлечен к дознанию по делу о пропаганде в империи (193), но не судился, так как обнаружил признаки душевного расстройства.

Справки (С. Леонтьев, Ив. Монстров, Н. Е. Петропавловский, А. Пономарев, Авд. Сергеев).—Госуд. преступления, III, 244—245 (222—223), 247 (224—225) 249—250 (227).

Даниленко, Архип, крестьянин с. Исайки (Киевск. губ.). Род. ок. 1846 г. Привлечен к дознанию, возникшему в июле 1876 г. в Киевск. губ., по обвинению в распространении запрещ. книг. По выс. пов. 9 окт. 1878 г., за имение запрещ. книг и недонесение об их распространителях, подвергнут недельному аресту.

Справка (Цымбаленко).—Доклады 1878, II, 491—497.

Даниленко, Ермолай, крестьянин с. Исайки (Киевск. губ.). Род. ок. 1844 г. Привлечен к дознанию, возникшему в июле 1876 г. в Киевск. губ., по обвинению в распространении запрещ. книг. По выс. пов. 9 окт. 1878 г. за имение запрещ. книг и недонесение об их распространителях подвергнут недельному аресту.

Справка (Цымбаленко).—Доклады 1878, II, 491—497.

Даниленко, Иван, крестьянин с. Исайки (Киевск. губ.), волостной писарь. Род. ок. 1849 г. Арестован и привлечен к дознанию, возникшему в июле 1876 г. в Киевск. губ. Находился под стражей в течение девяти дней. По выс. пов. 9 окт. 1878 г. за имение запрещ. книг и недонесение, как должностное лицо, о распространителях подвергнут аресту на полтора месяца.

Справки (К. Пененжко, Цымбаленко).—Доклады 1878, II, 491—497.

Данилов, студ. Харьковск. ветеринарн. ин-та. В 1871 г. привлекался к дознанию, производившемуся харьк. прокурором, по обвинению в принадлежности к тайному кружку, имевшему целью распространение народных книг (харьковск. отделение кружка чайковцев). По выс. пов. 11 янв. 1873 г., вследствие недостатка улик, дело о нем прекращено.

Доклады 1873.

Данилов, Виктор Александрович.

См. «восьмидесятые годы».

Данилов, Даниил Сазонович, брат Авд. С. Нагорной. Род. в 1854 г. Служил на Ростово-Владикавказск. жел. дороге. Арестован 9 сент. 1879 г. и привлечен к дознанию, возникшему во Владикавказе 30 дек. 1878 г., по обвинению в имении и распространении запрещ. книг, полученных им от А. Амбарова (дело Адамец). По выс. пов. 4 июня 1880 г. дело о нем разрешено в администр. порядке с подчинением гласн. надзору в течение двух лет и с ограничением места жительства.

Справка (А. Нагорная).—Доклады 1880, II, 571—581.—Справ. листок.

Данилов, Павел Поликарпович, сын свящ., воспитанник Харьковск. дух. сем-рии. По показанию Спесивцева, принимал участие в 1874 г. в собраниях харьковск. револ. кружка, организованного при содействии С. Ф. Ковалика. Привлечен к дознанию по делу о пропаганде в империи (193). По выс. пов. 19 февр. 1876 г. освобожден от взыскания по недостатку улик. Потом был юнкером Чугуевского пехотн. училища. Свидетель по процессу 193-х.

Справки (Брандинер, Лукашевич, М. Спесивцев, Титов, М. Федоровский).—Доклады 1876, I, 37.—Справ. листок.—Госуд. преступления, III, 99 (90).

Данилова, Авдотья—нелегальная фамилия, под которой работала на фабрике в Петербурге Вера П. Рогачева (см.).

Госуд. преступления, III, 119 (109).

Данилович, Антонина, участница петерб. револ. кружка польской учащейся молодежи в 1878 г. В 1881 г. принадлежала в Варшаве к женск. «подготовительному к пропаганде» кружку, руководимому Каз. Сосновским.

Справки (А. Данилович, А. Закржевский, К. Сосновский, Л. Страшевич).

Данилович, Корнелий Осипович, из дворян, отст. рядовой, по ремеслу портной. Род. в 1850 г. Арестован 29 авг. 1879 г. и привлечен к дознанию по делу о революц. пропаганде в Варшаве (дело 137) за участие в сходках и за имение запрещ. сочинений. Содержался в Варшавск. цитадели. По выс. пов. 2 апр. 1880 г. дело разрешено в администр. порядке, а сам он подвергнут годичному тюремному заключению с отдачею затем под надзор полиции.

Доклады 1880, I, 64—135.—Справ. листок.—Очерки по истории социал. движения в Польше, 30.

Данилович, Михаил Осипович, из мещан. Род. в 1853 г. Студент Мед.-Хир. ак-ии. Арестован 2 сент. 1878 г. в мест. Озвсе (Витебск. губ.) и привлечен к дознанию по делу о пропаганде среди рабочих Варшавы (137), вследствие близкого знакомства с главными деятелями пропаганды. По выс. пов. 2 апр. 1880 г. дело разрешено в администр. порядке с высылкою его в Вост. Сибирь под надзор полиции. В нач. 1880-х г.г. жил в Красноярске и Минусинске. В 1887 г. получил звание лекаря. В начале 1900-х г.г.—тюремный врач в Красноярске.

Справки (М. Мондшейн, Ф. Пласковицкая, Свенцицкий).—Доклады 1878, III, 509—511; 1880, I, 64—135.—Справ. листок.—Медиц. список.

И. Белоконский, День времени (Ук.).—Ф. Кон, Сотоқ лет под знаменем революции, 4.—И. Волковичер, Начало социалист. рабоч. движения в Польше, I (Ук.).—«Земля и Воля» I (1878) (Корреспонденции) (Револ. журналистика 1870-х г.г., 165).—И. Белоконский, «Кат. и Сс.» 1927, II (31), 146 (К истории политич. ссылки 1880-х г.г.).

Данизльсон, Николай Францевич, поч. гражд. Ревеля. Род. в 1844 г. Воспитывался

Н. Ф. Данielьсон.

С фотогр. 1880-х г.г.
Из собр. Музея Революции СССР.

в коммерческом уч-ще в Петербурге; слушал лекции в Петерб. ун-те. В конце 1860-х г.г. служил бухгалтером в Общ-ве взаимн. кредита. Обыскан в конце ноября 1869 г. в связи с делом Нечаева; арестован в Петербурге 6 янв. 1870 г.; освобожден 10 февр. т. г. Определением Сената дело о нем прекращено за недостатком улик. Перевел в 1872 г. первый том «Капитала» Маркса. Впоследствии—видный экономист; представитель в 1880-х г.г. легального народничества (псевдоним: Николай—он). Служил главн. контролером в Петерб. общ-ве взаимн. кредита. Умер в 1919 г.

Сообщения М. М. Клевенского и И. И. Попова.—Нечаевское дело (III Отдел.).—Татищев, Революционное движение, гл. XI.—Словари: Брокгауз-Ефрон, Гранат, Больш. энциклопедия, Нов. энцикл. словарь.—С. Венгеров, Список.

О. Аптекман, Земля и Воля (Ук.).—И. Попов, Г. А. Лопатин. М., 1926, стр. 24, 58.—«Мин. Годы» 1908, I—II (Письма К. Маркса и Фр. Энгельса к Николаю—ону).

Данненберг, Алексей Ростиславович, дворянин. Род. в 1851 г. Был студентом Мед.-Хир. ак-ии и уволен со 2-го курса. Сельский учитель. Летом 1876 г., проживая в качестве воспитателя в семье помещика Новосильск. уезда, распространял среди крестьян запрещ. книги. Привлечен к дознанию, возникшему в июле 1876 г. в Тульской губ. Дело о нем прекращено за недостатком улик.

Справка (А. Соболев).—Доклады 1877, II, 253—261.—Справ. листок.—Венгеров, Список.

Дахреден, Павел, воспитанник Пензенск. гимназии. Привлекался к дознанию по делу о пропаганде в империи (193); по выс. пов. 19 февр. 1876 г. освобожден от взыскания за недостатком улик. В 1878 г. был студентом Моск. ун-та и 5 мая т. г. судился мировым судом в Москве за участие в демонстрации 3 апр. т. г. при провозе через Москву высылаемых киевских студентов.

Доклады 1876, I, 36 об.—Справ. листок.—«Голос» 1877, №№ 126, 136 (Судебная хроника).

Дашкович. В 1870-х г.г. принадлежал к одесской «Громаде». Был адвокатом в Киеве.

Д. Овсянико-Куликовский, Воспоминания, 93.

Двойнос, Василий Семенович, мещанин. Род. ок. 1836 г. В 1875—1876 г.г. участвовал в киевск. революц. кружке. Привлекался к дознанию, возникшему в марте 1876 г. в Киеве, по делу о пропаганде в Киеве. По выс. пов. 30 марта 1878 г. дело о нем прекращено за недостатком улик.

Доклады 1878, I, 121—134.—Справ. листок.

Дворяшева, Софья Александровна—девичья фамилия С. А. Эдемской (см.).

Справка (С. Эдемская).

Дебогорий-Мокриевич, Владимир Карпович, сын дворянина, небогатого землевладельца Подольской губ., отставн. подполковника. Род. 12 мая 1843 г. в Чернигове. Воспитывался в Немировск. гимназии, а в 1864 г. переведен в Каменец-Подольскую гимназию, которую окончил в 1866 г. и поступил в Киевск. ун-т. Впервые принял участие в кружках, организованных его братом Иваном; участвовал в «американском» кружке, намереваясь отправиться в Америку для организации земледельче-

ской коммуны. Весною 1873 г. уехал в Швейцарию; жил в Цюрихе, был близок к бакунистам, печатал в Цюрихе вместе с

В. К. Дебогорий-Мокриевич.
С фотогр. 1879 г.
Из собр. Муз. «Каторга и Ссылка».

Сажиным сочинения Бакунина и лично познакомился в Локарно с Бакуниным. Осенью 1873 г. возвратился в Россию. Вследствие ареста 27 ноября т. г. Донецкого, был произведен обыск в Луке-Барской, где жил Д.-Мокриевич, успевший, однако, скрыться до обыска. С осени 1873 г. перешел на нелегальное положение. Жил в Киеве, работал в артелях в качестве рабочего, принимал участие в «киевской коммуне». Весною 1874 г. вместе с Стефановичем и друг. «ходил в народ» для пропаганды (Киевск. губ.); жил в Жмеринке на работах по жел.-дор. линии. После массовых арестов осенью 1874 г. скрылся за границу, жил в Швейцарии и осенью 1875 г. опять вернулся в Россию—в Киев. Организовал кружок, поставивший себе задачей подготовление вооруженного крестьянского восстания; принимал участие в организации Чигиринского дела. Вследствие происшедших арестов временно скрылся из Киева и жил в Елисаветграде, Харькове, Одессе. Арестован 19 июня 1876 г. вместе с Мар. П. Ковалевской под фамилией К. П. Затворницкого в мест. Шпола (Киевск. губ.), но по недосмотру полиции был освобожден на другой день и скрылся. В 1877—1878 г.г. принимал участие: в очищении конспиративной квартиры Стефановича, в организации побега Дейча, Стефановича и Бохановского, в расклейке в Киеве прокламаций. Арестован 11 февр. 1879 г. в Киеве, в доме на Жилянской улице, и предан суду по обвинению в принадлежности к револ. сообществу, в составлении фальшивого документа и проживании по нему. 4 мая 1879 г. Киевским военно-окружн. судом приговорен к лишению всех прав состояния и к каторжн. работам в рудниках на 14 лет 10 мес. 30 мая 1879 г. отправлен из Киева; с 31 мая по 5 июля находился в Мценской тюрьме, после чего отправлен в Сибирь. На пути «сменился» с уголовным Павл. Павловым и 29 окт. 1879 г., под видом Павлова, был поселен в селе Тельминском (Иркутск. губ.), откуда в нач. ноября т. г. бежал. Пробыв в Сибири около года, выехал в начале зимы 1880 г. в Евр. Россию; в марте 1881 г. проживал в Москве и в мае т. г. выехал за границу в Швейцарию. В 1880-х г.г., не сойдясь с народовольцами, отошел от револ. движения. В 1887—88 г.г. принимал участие вместе с Бурцевым в издании журнала «Самоуправление», а в 1889 г. входил в редакцию журнала «Свободная Россия». Жил во Франции под фамилией болгарина Ант. Стоянова. В нач. 1890-х г.г. переехал в Болгарию, где служил под фамилией Каблукова. В 1892 г. переехал в Лондон, потом—в Америку; жил в Нью-Йорке. В июле 1894 г. окончательно переселился в Болгарию; принял болгарское подданство. Умер в нач. ноября 1926 г. на юге Болгарии, в гор. Чирпане.

Справки (Вл. Дебогорий-Мокриевич, Брешковская, Животовская, В. Засулич, Зелинский, Зенькович, Зиневич, Иваничев, В. Лепешинский, Э. Пекарский, Н. Позен).—Справ. листок.—Список псевдонимов.—Голицын. Десятая глава, 125, 225.—Свод указаний (Ук.).—Список 1883 г., стр. 23—29; 1899 г., стр. 213—221.—Календарь «Нар. Воли», 158.—Бурцев, За сто лет, II, 82, 99, 101.—Хроника, 77, 79, 326.—А. Корнилов, Обществ. движение, 219.—Больш. энциклопедия, XXI — Е. Глинский, Револ. период, II, 12 сл., 55, 60 сл., 280 сл. — Бурцев, Календарь. — Нов. энцикл. словарь. — М. Покровский, Русск. история, IV, 187 сл.—В. Невский, Очерки, I (Ук.).

Словарь Граната, т. 40 (Автобиография).—В. Дебогорий-Мокриевич, Воспоминания. Жен. 1894; перепечатано: СПБ., 1906.—И. Житецкий, «Вестн. Евр.» 1908, X, 616—619 (Литературные воспоминания о 1870-х г.г.).—В. Дебогорий-Мокриевич, «Был.» 1907, IV, 56—61 (К вопросу о переговорах Исполн. комита «Нар. Воли» с Добровольной охраной).—«Голос» 1879, №№ 165 (обвин. акт), 167 (об'явления Д.-Мокриевича), 170, 173, 174, 180 (речь прокурора), 181 (приговор).—«Кат. и Сс.» 1926, VII—VIII (28—29), 279—280 (Влад. Карп. Дебогорий-Мокриевич. Некролог).

Стенограф. отчет, 216, 270, 291, 293—295, 355, 363.—Госуд. преступления, III, 44 (40), 50 (46), 108 (99), 113 (103), 115 (104—105), 116 (106), 119 (108), 120 (109), 122 (111), 123 (112), 125—127 (114—115), 130 (118), 132 (120), 133 (121), 231 (210).—Л. Дейч, Четыре побега, 134 сл., 155, 188.—Виташевский, Первое вооружен. сопротивление, 7.—В. Анзимиров, Крамольники, 110, 156.—В. Богучарский, Активное народничество (Ук.).—Его же, Из истории полит. борьбы (Ук.).—В. Фигнер, Шлиссельб. узники, 206.—Н. Тютчев, В ссылке, 71.—О. Аптекман, Земля и Воля (Ук.).—П. Лавров, Народники-пропагандисты. (Ук.).—П. Аксельрод, Пережитое, 103, 114, 120.—В. Бурцев, Воспоминания, I (Ук.).—Л. Дейч, 16 лет в Сибири (Ук.).—М. Фроленко, Записки семидесятника (Ук.).—Л. Тихомиров, Воспоминания (Ук.).

«Вперед» № 2 (1875), 44 (По документам внутрен. политики русск. правительства).—«Земля и Воля» V (1879) (Наши домашние дела) (Револ. журналистика 1870-х г.г., 455).—Листок «Земли и Воли» V (1879) (Киевские события) (Там же, 476).—«Голос» 1879, № 244.—Листок «Нар. Воли» II (1880) (Хроника преследований) (Литература парт. «Нар. Воля», 260).—Листок «Нар. Воли» (1883) (Хроника арестов) (Там же, 608).—Старик [Ковалик], «Был.» 1906, X, 18 сл.; XI, 33 сл (Движ. 1870-х г.г.

по Большому процессу).—А. Русов и Ф. Волков, «Был.» 1907, VI, 158 (Примечания и своду указаний).—«Наша Страна». Сборник (1907), 354 (С. Чудновский, Отрывки из воспоминаний).—М. Попов, «Мин. Годы» 1908, II, 175 (Из моего прошлого).—«О минувшем». Сборник (1908), 255 сл. (М. Фроленко, Из далекого прошлого).—Ю. Стеклов, «Гол. Мин.» 1914, V, 59 сл. (Последние годы жизни М. А. Бакунина).—В. Фигнер, «Был.» II (1917), 168 (Из автобиографии).—Ф. Покровский, «Был.» XIII (1918), 14 сл. (В. Г. Короленко под надзором полиции).—Р. Кантор, «Кат. и Сс.» V (1923), 179 сл. (Побег из Иркутской тюрьмы в феврале 1880 г.).—П. Ивановская, «Кат. и Сс.» 1925, V (18), 340 (Письмо в редакцию).—«Ист.-Рев. Сборник» II (1925) (Ук.) (Черный передел).—И. Попов, «Кат. и Сс.» 1926, IV (25), 219 (С. Ф. Ковалик).—А. Якимова, «Кат. и Сс.» 1927, II (31), 178 (Памяти М. А. Коленкиной).—А. Якимова, «Кат. и Сс.» 1927, VIII (37), 13 сл. (Большой процесс).—Благоев, «Прол. Рев.» 1927, I (60), 197 (Воспоминания из моей жизни).—С. Лившиц, «Кат и Сс.» 1928, VI (43), 68 (Подпольные типографии 60—80-х г.г.).—С. Лион, «Кат. и Сс.» 1928, VIII—IX (45—46), 68, 72 сл. (Первая вооруж. демонстрация).—Ц. Мартыновская, «Кат. и Сс.» 1928, VIII—IX (45—46), 82 (И. М. Ковальский).

Дебогорий-Мокриевич, Иван Карпович, дворянин, сын отст. подполковн., старш. брат

И. К. Дебогорий-Мокриевич.

С фотогр. 1870-х г.г.

Из собр. Муз. «Каторга и Ссылка».

Влад. Карп. Д.-Мокриевича. Род. ок. 1846 г. Учился в Каменец-Подольской гимназии и во время выпускных экзаменов в 1865 г., вследствие столкновения с инспектором, уволен из гимназии и с жандармами отправлен в с. Луку-Барскую (Подольской губ.)—имение отца. В 1871 г. организовал в Киеве кружок из молодежи с полит. целью; организовал также кружок «американцев» с целью переселения в Америку и основания там земледельческой коммуны. В 1875 г. принимал участие в Герцеговинском восстании; жил за границей—в Швейцарии. В 1876—1877 г.г. проживал в Киеве и был в близких отношениях с Вл. Малавским, который жил на его квартире. В начале 1880 года, вследствие политич. неблагонадежности, по распоряжению киевск. ген.-губернатора был предназначен к высылке в Вост. Сибирь, находился в Мценской пересыльн. тюрьме, в авг. 1880 г. получил разрешение поселиться в Курске, где был за ним установлен надзор полиции. Умер в Курске в конце 1880 г.

Справка (В. Малавский).—Список 1883 г., стр. 29.—Бурцев, За сто лет, II, 106.—Следств. Сенат, т. 40 (Автобиография Вл. К. Дебогория-Мокриевича).—В. Дебогорий-Мокриевич, Воспоминания, 22, 44, 48, 68, 312 сл., 592.—А. Тверитинов, Воспоминания, 67.—В. Богучарский, Из истории политической борьбы (Ук.).—И. П. Белоконский, Дань времени (Ук.).—Гр. Мачтет, Полное собрание сочинений. Биография Мачтета, составленная Д. Сильчевским.—М. Сажин, Воспоминания (Ук.).—В. Фигнер, Запечатленный труд, 77.—С. Ковалик, Революционное движение 70-х г.г. и процесс 193-х (Ук.).

«Голос» 1879, № 243.—Н. Виташевский, «Был.» 1907, IV, 174 (В Мценской «гостинице»).—В. Иллич-Свитыч, «Мин. Годы» 1908, V—VI, 440 (В эпоху «диктатуры сердца»).—С. Ковалик, «Кат. и Сс.» 1924, IV (11), 145 (Революционеры-народники в каторге и ссылке).

Дебогорий-Мокриевич, Иван Прохорович, дворянин, отставн. поручик. Род. ок. 1835 г. Служил в Каменец-Подольской контрольн. палате. Привлечен по Нечаевскому делу в виду найденной у Ек. Лихутиной его переписки. Согласно постановлению кассац. департамента Сената, дело о нем в мае 1871 г. прекращено. В 1871 г. переехал в Архангельск, где служил в контрольной палате. Уехал в Америку с целью образования русской колонии-коммуны. Вернулся в Россию в конце 1875 г.

Нечаевское дело (III Отдел.).—Татищев, Рев. движение, гл. XI.—Справка (Романько).—Спец. листок.—Стенограф. отчет, 216, 270—271, 279—287, 363.

Девель, Михаил Владимирович, сын капитана погран. стражи, кандидат сельск. хозяйства. Род. 22 дек. 1846 г. в Кронштадте. Учился в Петерб. гимназии; в 1863 г. за организацию в гимназии нелегальной библиотеки переведен из пансионеров в приходящие. По окончании гимназии поступил в Земледельч. ин-т в Петербурге, который окончил в 1871 г. В том же году, за организацию студенческ. клуба и вследствие политич. неблагонадежности, выслан из Петербурга под надзор полиции в Тамбовскую губ., где поступил управляющим имением; потом служил в Тамбовск. земстве. В 1878 г. вошел в общ-во «Земля и Воля»; принимал активное участие в тамбовском поселении землевольцев (с весны 1878 г.). Обратил на себя внимание полиции тем, что оказывал деятельное содействие к определению на должности волостных писарей, фельдшеров (Гартман, Пекарский, Аптекман и др.) неблагонадежн. лиц. Арестован в 1879 г. и находился под стражей с 24 сент. 1879 г. После полуторагодового заключения в Тамбове, по высочайшему повелению, в административ. порядке выслан под надзор полиции в Зап. Сибирь. Проживал в Томске. По возвращении из ссылки в 1883 г. служил агрономом в Тверском земстве и в 1907 г. привлечен к ответственности за организацию нелегального

союза сельских кооператоров. В 1909 г. административно выслан под надзор полиции в Псков, где работал в качестве агронома и инструктора сельско-хозяйственной кооперации. Умер в Пскове 31 мая 1927 г.

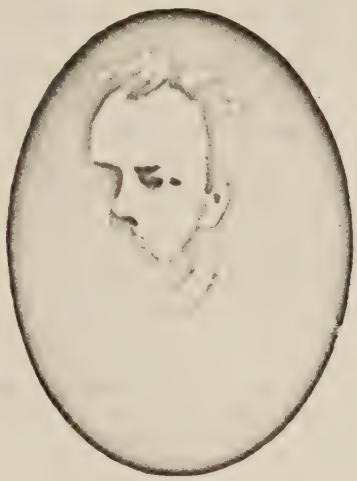

М. В. Девель.
С фотогр. 1870-х г.г.
Из собр. Муз. «Каторга и Ссылка».

Справки (Александровский, Бакрадзе, Н. Мощенков, Э. Пекарский, С. Петров, Е. Скуратова, Снегирев, И. Федоров).—Справ. листок.—Свод указаний (Ук.).—С. Венгеров, Слов.—Нов. энцикл. словарь.

Э. Пекарский, «Кат. и Сс.» 1924, IV (11) 82—85 (Отрывки из воспоминаний. II. М. В. Девель).—О. А. Никифорова-Мацнева, «Кат. и Сс.» 1927, VI (35), 235—236 (М. В. Девель).

В. Богучарский, Активное народничество (Ук.).—Его же, Из истории политической борьбы (Ук.).—В. Фигнер, Запечатленный труд, 105.—О. В. Аптекман, Земля и Воля (Ук.).—«Нар. Воля» I (1879) (Хроника преследований) (Литература парт. «Нар. Воля», 66).—М. Р. Попов, «Был.» 1906, VIII, 31 («Земля и Воля» накануне Воронежского с'езда).—«Кат. и Сс.» 1924, III (10), 223 (Письма Шаганова).—Деникер, «Кат. и Сс.» 1924, IV (11), 40 (Воспоминания).—«Красн. Арх.» XIX (1926), 166 сл. (К истории «Земли и Воли» 1870-х г.г.).—И. Белоконский, «Кат. и Сс.» 1927 II (31), 147 (К истории полит. ссылки 80-х г.г.).

Девятников, Якоз, крестьянин Свенцянск. общ-ва (Трокск. у., Виленск. губ). Род. ок. 1850 г. Арестован в марте 1875 г., вследствие найденной у него гектограф. прокламации, и привлечен к дознанию, вследствие близкого знакомства с землемером Ник. Соколовым, Иос. Окушко, Каллистовым. По выс. пов. 8 апр. 1876 г. дело о нем разрешено в администр. порядке с высылкою его под надзор полиции из Северо-Западн. края. С 21 мая 1876 г. поселен в Яранске (Вятск. губ.) под гласн. надзором, откуда бежал 12 февр. 1877 г. Состоял в револ. кружке Окушко и Смецкой в Петербурге, а в марте т. г. вместе с Окушко поселился с паспортом крестьянина Павла Вас. Петрова в Илецке, где вел пропаганду среди уральских казаков. Из Илецка уехал в Самару и остался неразысканным по делу Иос. Окушко. По выс. пов. 9 окт. 1878 г. дело о нем приостановлено впредь до разыскания. Задержан в Петербурге с подложным паспортом в июле 1879 г. и был выслан в Восточн. Сибирь. В 1880 г. находился в Вышневолоцк. пересыльн. тюрьме. В Сибири поселен в Верхоленске (Иркутск. губ.). Впоследствии уехал в Америку.

Сообщение И. И. Майнова.—Справки (С. Абрамов, Ф. Каллистов, Н. Меньшиков, И. Окушко, Н. Смецкая, Н. Соколов, Е. Стратилатова).—Справ. листок.—Доклады 1876, I, 65—68; 1878; II, 477—490.—Ведомость по Вятск. губ. (1876—1877).—Список 1883 г., III, стр. 12.

В. Короленко, История моего современника, II, 150, 184 сл.—«Листок «Нар. Воли» II (1890) (Хроника преследований) (Литература парт. «Нар. Воля», 259).—И. Белоконский, «Кат. и Сс.» 1927, II (31), 146 (К истории политич. ссылки 80-х г.г.).—С. П. Швецов, «Кат. и Сс.» 1927, VIII (37), 163 сл. (В. Г. Короленко в Вышнем-Волочке).

Дегтярев, Александр, фельдшер. Привлекался к дознанию по делу о пропаганде в империи (193); по выс. пов. 19 февр. 1876 г. освобожден от взыскания по недостатку улик.

Доклады 1876, I, 37.—Справ. листок.

Дегтярев, Степан Никитич (Николаевич?), крестьянин с. Кротовки (Самарск. у. и губ.), писец Самарск. губ. земск. управы. Осенью 1873 г. вошел в самарск. кружок «саморазвития», превратившийся в январе 1874 г. в политический; имел также близкое отношение к самарск. кружку, организованному Войнаральским; последним ему была поручена агентура в Самаре. Арестован, при чем при обыске найдена запрещ. литература. По освобождении жил в Самаре. Предан 5 мая 1877 г. суду ос. прис. Сената по обвинению в участии в противозаконном сообществе (процесс 193). Приговором 23 янв. 1878 г. признан невиновным.

Справка (К. Липаев).—Справ. листок.—Бурцев, За сто лет, II, 92.—Его же, Календарь (Ук.).—Госуд. преступления, III, 233 (212), 236—237 (215), 241 (220), 244—245 (222—223), 248 (225), 263 (239), 320 (291), 330 (301).—«Был.» 1907, IX, 272 (Записка м-ра юстиции Палена)

«Дед»—революционная кличка Митр. Дан. Муравского (см.).

Чарушин, О далеком прошлом (Ук.).

«Дед»—революционная кличка Н. И. Хазова (см.).

Н. Тютчев, «Кат. и Сс.» 1924, I (8), 298.

«Дедушка»—революционная кличка в киевской «коммуне» Иос. Ив. Каблица (см.).

Госуд. преступления, III, 116 (106).

Дейнега, крестьянин Чигиринск. у. (Киевск. губ.), участник Чигиринского дела 1877 г. Киевск. судебн. палатою 10 июня 1879 г. приговорен к отдаче в арестантск. исправ. роты.

Хроника, 92.

Дейч, Лев Григорьевич.

См. «восьмидесятые годы».

Дейч, Клара Григорьевна, дочь купца 1-й гильдии. Род. в Киевск. губ. ок. 1861 г. Вследствие политич. неблагонадежности, по

распоряжению киевск. ген.-губернатора, подчинена секретн. надзору полиции с 14 дек. 1878 г. по месту жительства—в мест. Липовце (Киевск. губ.).

Ведомость по Киевск. губернии (1878—1879).

Дейч, Мария, жена купца 1-й гильдии, мать (?) Л. Г. Дейча. Род. в Киевск. губ. ок. 1822 г. Вследствие подозрения ее в политическ. неблагонадежности, по распоряж. киевск. ген.-губернатора, подчинена секретн. надзору с 14 дек. 1878 г. по месту жительства—в мест. Липовце (Киевск. губ.).

Ведомость по Киевск. губ. (1878—1879).

Деканозов, Василий, дворянин. Род. ок. 1849 г. Участник кавказск. револ. кружка. Привлекался к дознанию, возникшему в окт. 1876 г. в Тифлисе, по делу о револ. пропаганде в Тифлисск. и Кутаисск. губ. Пробыл в одиночн. заключении 1 год 5 нед. Умер 25 апр. 1878 г. По выс. пов. 26 июля 1878 г. дело о нем прекращено за смертью.

Справка (Колондадзе).—Доклады 1878, II, 398—410.—Справ. листок.

Делевский, Александр Игнатьевич—см. А. И. Дилевский.

Дементьев—конспиративная фамилия, под которой в 1880-х г.г. жил за границей Як. Ив. Серпинский (см.).

Список 1893 г., стр. 337.

Дементьев, Владимир Михайлович, об.-офицерск. сын. Род. ок. 1853 г. Студент Петровской ак-ии в Москве. В окт. 1874 г. обыскан и арестован в Москве; привлечен по делу о пропаганде в империи (193), вследствие подозрения в снабжении запрещ. книгами П. Левитского. По выс. пов. 19 февр. 1876 г. дело о нем разрешено в администр. порядке с учреждением за ним негласн. надзора полиции.

Справка (В. Дементьев).—Доклады 1876, I, 26—26 об.—Справ. листок.

Демидов, бывший слушатель Петровск. ак-ии в Москве. По показанию Ив. Папина, посещал собрания долгушинцев.

Справка (Демидов).

Демидов, Александр, крестьянин Ярославск. губ., рабочий на петерб. фабрике. Род. ок. 1852 г. В нач. 1879 г. на его квартире происходили собрания рабочих. Как изобличенный в преступной пропаганде среди рабочих, по распоряжению м-ра вн. дел от 10 апр. 1879 г., выслан из Петербурга под гласн. надзор полиции в Олонецк. губ.; с 24 мая 1879 г. водворен в Пудоже.

Справка (Бабиков).—Ведомость по Олонецк. губ. (1879).

Демич, Василий Федорович, сын крестьянина. Род. 6 марта 1858 г. в Глуховск. у. (Черниговск. губ.). Студент Мед.-Хир. ак-ии. За участие в студенч. беспорядках 30 ноября 1878 г. выслан в дек. 1878 г. из Петербурга в Глухов и подчинен негласн. надзору. Вследствие доноса подозревался в участии в местном револ. кружке и привлекался к дознанию, возникшему 13 сент. 1879 г. В 1886 г. получил звание лекаря. В нач. 1900-х г.г.—военный врач в Киеве.

Справки (Боголюбов, А. Литвинов, Петровский).—Медиц. список.—С. Венгеров, Список.—«Земля и Воля» III (1879) (Наши домашние дела) (Револ. журналистика 70-х г.г., 303).

Демский, Фома Станиславович, досмотрщик Одесской таможни. Привлечен к дознанию в мае 1876 г. по обвинению в чтении рабочим книг революц. содержания. По выс. пов. 1 окт. 1876 г. дело о нем разрешено в административном порядке, а сам он после двухнедельного ареста подчинен гласному надзору полиции в Одессе. В ноябре 1879 г. скрылся из Одессы.

Справки (С. Кунаков, Рахновецкий).—Доклады 1876, II, 267—270.—Справ. листок.—Ведомость по Одесск. градоначальству (1878).—Список 1883 г., стр. 2[illegible]

Демченко, Иван Александрович, студент Киевск. ун-та. Род. в Киевск. губ. в 185[illegible] г. За участие в студенческ. беспорядках в марте 1878 г., по распоряжению киевск. ген.-губернатора, выслан из Киева и подчинен гласному надзору на два года в с. Росоше (Липовецк. у., Киевск. губ.). В 1883 г. получил звание лекаря. В нач. 1900-х г.г.—железнодорожн. врач в Липовецк. уезде.

Ведомость по Киевск. губ. (1878). Свод указ. (Ук.).—Медиц. список.

Демчинская (по мужу Новицкая), Антонина Николаевна, дочь шт.-капитана, жена М. Э. Новицкого. Род. в 1857 г. в Харьк. у. Окончила Харьк. женск. гимназию с званием домашн. учительницы. В 1877 г. входила в саратовск. землевольческий кружок; вела пропаганду среди крестьян; вместе с М. Новицким устроила в Саратове сапожную мастерскую в целях пропаганды. Арестована 26 ноября 1877 г. в Саратове на землевольческой квартире на Камышинск. улице; при аресте назвалась женою надв. сов. Ростовцевой. Привлечена к дознанию по делу о пропаганде в Саратове. Кроме того, предана суду в обще-уголовном порядке за проживание по фальшивому паспорту, но судом была оправдана. В виду недостаточности данных для обвинения в противоправит. деятельности, признана политич. неблагонадежной и по выс. пов. 10 янв. 1879 г. подчинена гласн. надзору с воспрещением педагогической деятельности. В 1878 г. жила в Тамбовском землевольч. поселении. В 1916 г. работала в харьк. культурно-просветительн. обществах.

Справки (А. Демчинская, Бураков, Н. Мищенков, М. Сергеева).—Доклады 1879, I, 37—4[illegible]

И. И. Майнов, Револ. кружки в Саратове, 13 [illegible] В. Фигнер, Запечатленный труд, 2[illegible]2.—Черный передел, 73, 76, 81, 88.—А. Прибылева-Корба, В. Н. Фигнер, Народоволец А. Д. Михайлов (Ун[illegible]) [И. Майнов], «Был.» (загр.) IV (1[illegible]), 9 (Из жизни саратовск. кружков).—В. Сушицкий, «Кат. и [illegible]» 1924, V (12), 233 (Попытка освобождения народов. Новицкого из Саратовской тюрьмы).

Демчинский, Николай Александрович, дворянин. Род. 26 янв. 1851 г. в Саранске (Пензенск. губ.). Учился в Нежинской гимназии; потом был студентом Петровск. ак-ии в Москве. В июле 1874 г. арестован в Сосницк. у. (Черниг. губ.) в имении брата по делу о пропаганде в империи (193) вследствие знакомства с Ек. К. Брешковской. По недостатку

лик дело о нем прекращено. Впоследствии — инженер путей сообщения, сельский хозяин и метеоролог; сотрудничал в «Новом Времени». Умер 31 дек. 1914 г.

Сообщение М. М. Клевенского.—Справка (Деминский).—С. Венгеров, Список.—Нов. энцикл. словарь.

Денежников, Иван, воспитанник Арханг. дух. сем-рии, сын священника. Род. ок. 1855 г. Весною 1874 г. был руководителем семинарского кружка, издававшего рукописн. журнал «Развитие» противоправит. содержания. Арестован в 1874 г., исключен из семинарии и привлечен к дознанию. По выс. пов. 16 мая 1875 г. дело о нем разрешено в администр. порядке с подчинением его негласному надзору по месту жительства—в Шенкурске.

Справки (П. Ивачов, Колчин, С. Соучастников, Тошаков).—Справ. лист.—Доклады 1875 г.—Ведомость по Арханг. губ. (1875—1876).—Б. Титлинов, Молодежь и революция, 22.

Деннекер (Деникер), Иосиф Егорович, француз по происхождению, сын купца. Род. в Астрахани 23 февр. 1852 г. По окончании Астраханской гимназии поступил в Технологич. ин-т в Петербурге, который окончил в 1873 г. Принимал участие в петерб. револ. кружках нач. 1870-х г.г. В 1874 г. привлекался по делу о пропаганде в империи (193) за пере..чу револ. книг другому лицу. По выс. пов. 19 февр. 1876 г. дело о нем разрешено в администр. порядке с установлением за ним негласн. надзора полиции. До приведения в исполнение постановления, выехал в 1874 г. за границу, где и остался до конца жизни, приняв франц. подданство. Занимался антропологией; был заведующим отделом Jardin des plantes в Париже. Умер в Париже в 1919—1920 г.г.

Справ. листок.—Доклады 1876, I, 26 об.—Список 1883 г., стр. 109.—Бурцев, За сто лет, II, 85.—Больш. энциклопедия, XXI.—С. Венгеров, Список.—Нов. энцикл. словарь.

И. Деникер, «Кат. и Сс.» 1924, IV (11), 20—43 (Воспоминания со вступит. статьей и примечаниями Ш. Л е в и н а).

М. Лемке, Н. М. Ядринцев, 166.—В. Дебогорий-Мокриевич, Воспоминания, 176.—А. Тверитинов, Воспоминания, 72.—«Вперед» № 2 (1875), 44 (По документам внутрен. политики русск. правительства).

Денисенко, Анна, дочь дворянина. Род. в Изюмск. у. ок. 1844 г. По распоряж. харьк. ген.-губернатора, вследствие подозрения в принадлежности к лицам, сочувствующим преступн. пропаганде, подчинена с 18 окт. 1879 г. негласному надзору по месту жительства—в Изюмск. уезде.

Ведомость по Харьковск. губ. (1879).

Денисенко, Галактион Артемьевич, сын дьячка Полтавск. губ. Род. 5 ноября 1850 г. Вольнослушат. Киевск. ун-та. В 1878 г. за участие в студ. беспорядках исключен из Киевск. ун-та и проживал в Золотоношск. у. под надзором полиции. В авг. 1878 г. снова поступил в ун-т и проживал в Киеве до мая 1879 г., после чего скрылся. По агентурн. сведениям, принадлежал в Киеве к украинскому кружку Ир. Житецкого. В авг. 1879 г. предназначен к высылке из Киева, вследствие политич. неблагонадежности, но еще раньше успел скрыться за границу. Кроме того, подлежал привлечению к дознанию при Бессарабск. губ. жанд. управлении по обвинению в провозе типографск. шрифта, захваченного 31 июля 1879 г. на ст. Жмеринка. Дело о нем приостановлено впредь до явки или задержания. В апр. 1880 г. проживал в Тульче (в Румынии).

Справка (И. Ж и т е ц к и й).—Свод указаний (Ук.).—Список 1883 г., ч. II, стр. 17.—Справ. листок.

Денисов, Иван, студент Мед.-Хир. ак-ии. Род. ок. 1859 г. в Харьк. губ. В 1878 г. подозревался вместе с Сабсовичем в распространении революц. изданий. Принимал участие в студенч. беспорядках в ноябре 1878 г. и, как оказавшийся более виновным, по распоряжению м-ра вн. дел от 8 дек. 1878 г., выслан из Петербурга в Вологодск. губ. под гласный надзор полиции. С 13 дек. 1878 г. поселен в Грязовце. По распоряжению м-ра вн. дел от 30 дек. 1879 г. освобожден от надзора с дозволением жить на родине.

Справка (З в я г и н ц е в).—Ведомость по Вологодск. губ. (1878—1879).

Деревщиков (Деревенщиков?), Николай Сергеевич, почетный гражданин. Род. в

Н. С. Деревщиков.

С фотогр. 1879 г.
Из собр. Муз. «Каторга и Ссылка».

1858 г. в Ставропольск. губ. Вышел из техническ. уч-ща, не окончив курса. Вольнослушатель (?) Петровской ак-ии в Москве; входил в 1879 г. в кружок петровцев. Арестован в Москве в нач. 1879 г. в связи с убийством Рейнштейна; обвинялся в принадлежности к центральн. моск. кружку пропагандистов. По распоряжению м-ра вн. дел от 19 июня и 11 авг. 1879 г., выслан под гласный надзор в Вятск. губ. С 5 июля 1879 г. поселен в Уржуме, где в 1880 г. подвергся обыску. В 1881 г. проживал в Ставрополе-

Кавказском. Привлекался в 1882 г. к дознанию по обвинению в чтении и распространении «Историческ. писем» Лаврова. Дознание прекращено. Покончил самоубийством.

Справки (Анзимиров, Я. Эфрон, А. Маков, Полюхов, Рыковская, С. Самонов, И. Советов, Я. Серпинский).—Ведомость по Вятск. губ. (1879).—Справ. листок.

В. Анзимиров, Крамольники, 29, 173.—«Нар. Воля» II (1879) (Хроника преследований) (Литература парт. «Нар. Воли», 136).—С. Мицкевич, «Кат. и Сс.» 1924, IV (11), 62 (Московск. револ. кружки второй полов. 70-х г.г.).

Державин, Александр (Николаевич?), студент Петерб. ун-та. Род. в 1857 г. Арестован 25 февр. 1879 г. в Петербурге на студенч. вечеринке, устроенной на квартире С. А. Иванова, и, по соглашению м-ра вн. дел и III Отделения от 25 апр. 1879 г., выслан под надзор полиции в Вологду, где поселен с 18 мая т. г. Впоследствии — делопроизводитель Геологического комитета.

Ведомость по Волог. губ. (1879). С. Венгеров, Список.—«Листок «Земли и Воли»» II—III (1879) (Хроника арестов) (Револ. журналистика 70-х г.г., 506).

Державин, Михаил Егорович, сын дьякона. Род. ок. 1851 г. в Тамбовск. губ. Студент Мед.-Хир. ак-ии. Вел пропаганду среди рабочих в Петербурге в 1873—1874 г.г. Арестован весною 1876 г. в Петербурге и предан суду ос. прис. Сената, которым в нач. июня 1877 г. приговорен к тюремному заключению. По отбытии наказания подчинен надзору полиции с сент. 1877 г. в Петербурге в течение двух лет.

Справки (Н. П. Органов, В. Панкратьев, Ф. Телюкин).—Справ. листок.—Ведомость по Петерб. градоначальству (1877—1878).—Календарь «Нар. Воли», 139.—Бурцев, За сто лет, II, 90.—«Вперед» № 45 (1876), 690 (Из Петербурга); № 46 (1876), 757 сл. (Обвинительн. акт).—С. Богданов, «Был.» 1906, XI, 108 (Е. С. Семяновский — один из первых карийцев).

Дерунов, Федор, студент Технологич. ин-та в Петербурге. По агентурн. сведениям, принимал участие в 1878 г. в студенч. беспорядках. В 1880 г.—преподаватель техническ. жел.-дор. училища.

Справка (Ф. Дерунов).

Дехтярев, Иван Петрович, участник пропагандистского кружка Окушко-Смецкой. Летом 1877 г. в целях пропаганды жил вместе с ними в Илецке, откуда уехал в Канделинский поселок и не был разыскан. По выс. пов. 9 окт. 1878 г. дело о нем приостановлено впредь до разыскания.

Доклады 1878, II, 477—490.

Джабадари, Иван Спиридонович, дворянин Тифлисск. губ., грузин. Род. в с. Сагореджа (Тифлисск. губ.) в 1855 (1852?) г. В 1872 г. окончил Тифлисск. реальн. уч-ще и в т. г. поступил в Мед.-Хир. ак-ию. В 1871 г. входил в состав тифлисск. тайного кружка для саморазвития. В 1874 г. вследствие столкновения с проф. Ционом должен был оставить академию, а за участи[illegible] студенч. беспорядках по поводу «цион[illegible]кой» истории сидел на гауптвахте. В июне 1874 г. уехал за границу; был в Париже и Женеве. В сент. 1874 г. вернулся в Россию и снова уехал в Швейцарию. В конце т. г., вернувшись в Россию, поселился в Москве и вел пропаганду среди рабочих кружков (был из-

И. С. Джабадари.

С фотогр. 1877 г.

Из собр. Муз. «Каторга и Ссылка».

вестен под именем Михаила Петровича). В февр. 1875 г. принимал деятельное участие в выработке устава «Всероссийск. соц.-револ. организации». Арестован 4 апр. 1875 г. в Москве на общей квартире в доме Корсак. С 26 сент. 1876 г. по 15 февр. 1877 г. находился в Петропавловск. крепости, после чего переведен в Дом предвар. заключения. 30 ноября 1876 г. предан суду ос. прис. Сената по обвинению в составлении и участии в противозаконном сообществе и в распространении преступн. сочинений (процесс 50). Признан виновным и 14 марта 1877 г. приговорен к лиш. всех прав и к ссылке в каторжные работы на заводах на 5 лет. По выс. пов. 14 авг. 1877 г. лишен прав. 17 окт. т. г. прибыл в Ново-Белгородскую тюрьму в июле 1878 г. был организатором протеста заключенных в тюрьме. В сред. окт. 1880 г. переведен в Мценскую перес. тюрьму и в ноябре т. г. отправлен на Кару, куда прибыл в февр. 1882 г. В 1883 г. выпущен на поселение; поселен в Верхоленске. По возвращении в Европ. Россию сдал экзамен по юридическому факультету. Жил в Тифлисе, где был присяжн. поверенным и гласным городск. думы. Принимал участие в револ. движении 1905 г. Умер 25 апр. 1913 г.

Сообщение И. И. Попова.—Справки (И. Джабадари, Зданович, И. Киксдзе, О. Любатович, Мирзаев, П. Николаев, В. Семенов, Л. Стахевич, Хоржевская).—Доклады 1877, II, 186—197.—Справ. листок.—Список 1852—1879 г. п. 43.—Бурцев, За сто лет, II, 85, 89.—Госуд. преступления, II, 159—160 (130), 162 (132), 165—167 (134—136), 217—219 (177—179), 237 (193), 398—399 (324), 4[illegible] (325); III, 172 (157).—Хроника, 37.—Б. Глинский

Револ. период. II, 66 сл.—Больш. энциклопедия, XXI.—С. Венгеров, Список.—Бурцев, Календарь (Ук.).—И. С. Джабадари, «Был.» 1906, V, 40 сл.; VI, 57 сл. (В неволе. Воспоминания).—Его же, «Был.» 1907, VIII, 1—26; IX, 169—192; X, 168—197 (Процесс 50).—«Рев. Мин.» 1913, VI, 290 сл. (И. С. Джабадари).—И. Попов, «Русск. Вед.» 1913, № 106 от 9 мая (Страничка из прошлого. Памяти И. С. Джабадари).

А. Ульяновский, Женщины в процессе 50-ти, 32 сл.—В. Богучарский, Активное народничество (Ук.).—В. Фигнер, Запечатленный труд, 75 сл.—О. Аптекман, Земля и Воля (Ук.).—[А. Долгушин], Заживо погребенные, 18 сл.—П. Лавров, Народники-пропагандисты (Ук.).—Л. Дейч, 16 лет в Сибири (Ук.).—Кара и другие тюрьмы, 241 (И. Жук-Жуковский, Мартиролог Нерчинск. каторги).

В. Бурцев, «Был.» (загр.) III (1903), 202 (Материалы для словаря полит. ссыльных).—А. О. Лукашевич, «Был.» 1907, III, 37 (В народ!).—Н. Виташевский, «Был.» 1907, IV, 176 (В Мценской «гостинице»).—Г. Осмоловский, «Мин. Годы» 1908, VII, 130 (Карийцы).—В. Фигнер, «Был.» 1917, II, 167 сл. (Из автобиографии).—М. Чернавский, «Кат. и Сс.» 1924, V (12), 46 (И. Н. Мышкин).—И. Белоконский, «Кат. и Сс.» 1927, II (31), 145 (К истории полит. ссылки 80-х г.г.).—В. Н. Фигнер, «Кат. и Сс.» 1927, IV (33), 12 сл. (Процесс 50).—И. Беккер, «Кат. и Сс.» 1927, IV (33), 96 сл. (Долгушинцы в Ново-Белгородской тюрьме).—«Красн. Арх.» XX (1927), 188 сл. (Письма Г. Ф. Зданович).

Джеджел[и?]ей, Мария, дворянка, дочь тит. советника. Проживала в Кременчуге. Привлекалась к дознанию, возникшему в дек. 1876 г. в Кременчуге, по обвинению в хранении запрещ. книг, полученных ею от студ. Евг. Ганенко. Дознание за смертью последнего прекращено.

Справка (П. Лобач-Жученко).—Доклады 1877, II, 250—251.—Справ. листок.

Джордмадзе, Иорам, князь. Род. ок. 1859 г. Привлекался к дознанию, возникшему в окт. 1876 г. в Тифлисе, по обвинению в револ. пропаганде в Тифлисск. и Кутаисск. губ. По выс. пов. 26 июля 1878 г. дело о нем за недоказанностью обвинения прекращено.

Справка (Озеров).—Доклады 1878, II, 398—410.—Справ. листок.

Джордмадзе, София, княжна, дочь отст. капитана. Род. ок. 1853 г. Привлекалась к дознанию, возникшему в окт. 1876 г., по делу о револ. пропаганде в Тифлисск. и Кутаисск. губ., по обвинению в знании и в недонесении о существовании кавказск. револ. кружка. По выс. пов. 26 июля 1878 г. дело о ней разрешено в администр. порядке с наложением на нее денежн. взыскания в размере 50 р., а в случае неуплаты — пятидневного ареста.

Справка (Л. Черкезов).—Доклады 1878, II, 398—410.—Справ. листок.

Джугелия, Антимоз, сын пономаря, сельск. учитель. Род. ок. 1852 г. Привлечен к дознанию, возникшему в окт. 1876 г., по делу о револ. пропаганде в Тифлисск. и Кутаисск. губ., по обвинению в знании и в недонесении о существовании кавказск. револ. кружка и в распространении среди крестьян запрещ. книг. Был арестован и просидел в одиночном заключении 1 год 5½ мес. По выс. пов. 26 июля 1878 г. дело о нем разрешено в администр. порядке: по выдержании под арестом в течение двух месяцев подчинить надзору полиции на год.

[illegible] (А. Иосселиани).—Доклады 1878, II, 398—410.—Справ. листок.

Дзвонкевич, Николай Николаевич.
См. «восьмидесятые годы».

Дзиковская, Юзефа Федоровна, васильковская мещанка. Род. в Волынск. губ. ок. 1855 г. Арестована 6 мая 1879 г. и за распространение книг преступного содержания, по распоряжению киевск. ген.-губернатора от 22 июня 1879 г., выслана из Киева под гласн. надзор полиции в Вятскую губ. С 18 авг. 1879 г. поселена в Нолинске. В 1881 г., проживая в Самаре, была арестована вторично.

Справка (Ястельницкий).—Ведомость по Вятск. губ. (1879).—«Нар. Воля» VIII—IX (1882) (Хроника арестов) (Литература парт. «Нар. Воля», 534).

Дзык, Григорий Степанович, из крестьян. Род. в 1857 г. Воспитывался в Байрамчской учит. сем-рии (Аккерманск. у.). Учитель народн. уч-ща. В 1878 г. состоял участником местного политич. кружка, организованного П. Сокольским. Привлекался к дознанию, возникшему 17 ноября 1878 г. в Бессарабии. Дело прекращено за недостатком улик.

Справки (И. Павлов, П. Сокольский, Яловега).—Справ. листок.

Дзюба, Павел. мещанин, учитель народн. уч-ща в с. Алтыновка (Козельск. у. Черниговск. губ.). В февр. 1876 г. привлечен к дознанию по обвинению в чтении крестьянам запрещ. книг, полученных им от учит. Лубенца. По выс. пов. 25 июля 1876 г. дело о нем, за недостатком улик, прекращено с освобождением его от надзора полиции.

Справки (Т. Лубенец, Хротачев).—Доклады 1876, I, 176—178.—Справ. листок.

Дзюбин, Александр, ученик Харьк. техн. жел.-дорожн. уч-ща. Род. в Харьк. губ. ок. 1857 г. Арестован в окт. 1874 г. и привлечен по делу о пропаганде в империи (193), вследствие близкого знакомства с А. Андреевой, в кружке которой он был, и за недонесение о ее деятельности. По выс. пов. 19 февр. 1876 г. дело о нем разрешено в администр. порядке с учреждением негласн. надзора полиции по месту жительства — в Харькове. В апр. 1878 г. выехал в Ахтырск. уезд к отцу.

Справки (Захаревич, А. Павловский).—Доклады 1876, I, 29.—Справ. листок.—Ведомость по Харьк. губ. (1876—1879).—Госуд. преступления, III, 90 (82).

Дзюра, служил денщиком у офицера Гурийского полка, стоявшего в Саратове. По агент. сведениям, распространял в 1875 г. среди местных семинаристов запрещ. сочинения.

Справки (Н. Поморцев, Д. Соколов).

Дзяиковский, Людвиг Эдуардович, дворянин, студент Варш. ун-та. Род. ок. 1857 г. Был одним из руководителей социалистич. пропаганды в Варшаве в 1878—1879 г.г.: реорганизация кружка, расстроенного арестами в 1878 г.; попытка организовать в Лодзи кружок, аналогичный варшавскому; печатание на свой счет революционных сочинений. Арестован 7 апр. 1879 г. и заключен в Александровск. цитадели. Привлечен к дознанию по делу о пропаганде среди рабочих

в Варшаве (дело 137). По выс. пов. 2 апр. 1880 г. дело о нем разрешено в администр. порядке с высылкою его в Вост. Сибирь под надзор полиции. В виду ухудшения здоровья варшавск. ген.-губернатор ходатайствовал о замене ссылки в Сибирь высылкою в Закавказский край; по выс. пов. 30 июля 1880 г. ходатайство удовлетворено. Проживал под надзором полиции в Эривани, где и умер в апр. 1882 г.

Справки (О. Плавинский, С. и Ф. Пласковицкие, А. Сидорен). — Доклады 1880, I, 64—135; III, 1005—1008.— Справ. листок.— Календарь «Нар. Воли», 144.—Бурцев, За сто лет, II, 114.—Очерки по истории социал. движения в Польше, 29 сл.—И. Волмовичер, Начало социал. движения в Польше, I (Ук.).

Дна[о]манди, Николай Иванович.
См. «восьмидесятые годы».

Дидерихс, Роберт—фамилия, под которой в 1875 г. в Харькове арестован М. Рабинович (см.).
Госуд. преступления, III, 222 (202).

Диевский, Елисей Степанович, киевский мещанин. Род. ок. 1838 г. Участник киевск. револ. кружка (1875—1876). Привлечен к дознанию, возникшему в марте 1876 г., по делу о револ. пропаганде в Киеве. По выс. пов. 30 марта 1878 г. дело о нем прекращено за недостатком улик.
Доклады 1878, I, 121—134.—Справ. листок.

Динарев, Василий (Алексеевич?), воспитанник Воронежск. дух. сем-рии. По доносу Вас. Говорова, принадлежал в 1877 г. к воронежск. револ. кружку.
Справки (И. Матвеев, П. Никитин, И. Подольский).

Динарев, Дмитрий Матвеевич (Васильевич?), воспитанник Харьк. дух. сем-рии. Весною 1874 г. участвовал в кружке семинаристов, организованном С. Коваликом. Привлечен по делу о пропаганде в империи (193) за сочувствие пропаганде и знакомство с пропагандистами. По выс. пов. 19 февр. 1876 г. дело о нем разрешено в администр. порядке с учреждением негласн. надзора. Свидетель по процессу 193-х. Потом—священник.
Справки (Лукашевич, М. Спесивцев).— Доклады 1876, I, 29 об.—Справ. листок.—Госуд. преступления, III, 99 (90).—Стенограф. отчет, 258—261.

Динарев, Митрофан Алексеевич, сын псаломщика. Род. в с. Борисовка (Валуйск. у. Воронежск. губ.) ок. 1856 г. Воспитанник Воронежск. дух. сем-рии. Привлечен к дознанию вследствие найденных у него в апр. 1876 г. при обыске статей преступного содержания. По определению педагогич. совета исключен из семинарии. По выс. пов. 29 июля 1876 г. дело о нем прекращено после строгого внушения за незаконное имение преступн. сочинений. Вторично обыскан 15 окт. 1877 г. и привлечен к дознанию, возникшему в окт. т. г. в Воронеже, по подозрению в образовании местного револ. кружка для пропаганды. По выс. пов. 22 июня 1878 г. дело о нем прекращено за недоказанностью обвинения. Впоследствии—этнограф. Умер в Екатеринодаре 14 ноября 1899 г.

Справки (М. Дикарев, В. Очкин).—Доклады 1876, II, 194—196; 1878, II, 337—341.—Справ. листок.—С. Венгеров, Список.

Диковский, Моисей Андреевич.
См. «восьмидесятые годы».

Диковский, Сергей Дорофеевич.
См. «восьмидесятые годы».

Дикштейн, Шимон (Симон) Рафаилович.
См. «восьмидесятые годы».

Дилевич—фамилия, под которой проживал в Швейцарии в 1880-х г.г. Дм. Егор. Петров (см.).
Список 1899 г., стр. 554.

Ди[е]левский, Александр Игнатьевич, дворянин, сын офицера. Род. ок. 1846 г. в Харьк. губ. Окончил Харьк. ун-т со степенью кандидата физ.-математич. наук. В начале 1870-х г.г. участвовал в «Харьковск. бунте» против полиции. Обыскан в октябре 1874 г., при чем при обыске найдены запрещенные книги и письма из Цюриха. Привлекался к дознанию по делу о пропаганде в империи (193) по обвинению в сношениях с членами харьк. револ. кружка, в имении запрещ. книг и в крайней политич. неблагонадежности. По выс. пов. 19 февр. 1876 г. дело о нем разрешено в администр. порядке с высылкою его под надзор полиции. С 25 июля 1876 г. поселен под строгим гласн. надзором в Сольвычегодске (Волог. губ.). По распоряжению мин. вн. дел от 27 мая 1877 г. переведен на жительство под надзор в Змиевский уезд (Харьковской губ.). Впоследствии занимался агрономической деятельностью, был управляющим в крупных имениях на юге России. Умер в Полтавск. губ. в 1898 г.
Сообщение М. М. Клевенского.—Справка (Переславцева).—Доклады 1876, I, 14.—Справ. листок.—Ведомости: по Харьк. губ. (1875—1879); по Волынск. губ. (1876—1877).—Госуд. преступления, III, 83 (54).—Стенограф. отчет, 481, 482.—С. Ковалик, Рево. движение 70-х г.г., 87 (примечание Ковалика).

Динченко—фамилия, под которою проживал в Харькове в 1879 г. Вл. Карп. Деборий-Мокриевич (см.).
Список псевдонимов.

Дицман, Иосиф, рабочий в Одессе. В 1873 г.—нач. 1874 г. участвовал в кружке В. Обнорского, входившем, как часть, в общую организацию Южно-Российск. союза. Привлечен по делу союза.
В. Невский, Очерки, I (Ук.).—Рабочие союзы (Ук.).

Дическу, Николай—фамилия, под которой проживал в Румынии в 1880-х г.г. Леон. Аполл. Дическуло (см.).
Список 1899 г., стр. 89.

Дическуло (урожд. Медецкая), Екатерина Казимировна.
См. «восьмидесятые годы».

Дическуло, Леонид Аполлонович (по официальным сведениям—Антонович), дворянин, сын отст. поручика. Род. ок. 1847 г. в дер. Водяной (Елисаветградск. у. Херсонск. губ.). В 1868 г. окончил Уманское уч-ще садоводства и лесоводства. Слушал лекции в Петровск. ак-ии в Москве, где в 1870 г. участвовал в кружке петровцев, организо-

ванном Пругавиным и Аносовым; принимал участие в студ. беспорядках, за что исключен из ак-ии и выслан из Москвы в Елисавет-

Л. А. Дическуло.

С фотогр. 1870-х г.г.
Из собр. Муз. «Каторги и Ссылки».

тград под надзор полиции. В 1874 г. получил разрешение переехать в Одессу и в том же году освобожден от надзора. В 1874 г. вошел в одесский кружок чайковцев, возглавляемый Ф. Волховским. Посещал собрания на квартире Франжоли-Макаревича; вел пропаганду среди рабочих; весною 1874 г. организовал стачку рабочих. В июне 1874 г., получив деньги, отправился вместе с М. Ланганом и Н. Макковеевым в с. Попельнастое (Верхнеднепровск. у.), находившееся на границе Екатериносл. и Полтавск. губ., и открыл там, в целях пропаганды среди крестьян, бондарную мастерскую. Арестован в окт. 1874 г. в с. Попельнастом и содержался в Доме предвар. заключения. Предан 5 мая 1877 г. суду ос. прис. Сената по обвинению в составлении противозаконного сообщества и в участии в нем. За отказ отвечать на вопросы удален 10 ноября 1877 г. из заседания суда. Приговором 23 янв. 1878 г. признан невиновным и освобожден из-под стражи. Выбыл в Одессу. Несмотря на оправдательный приговор, в виду политической неблагонадежности, подлежал административн. высылке в одну из северо-восточн. губ. (Вологодскую), но, до приведения постановления в исполнение, скрылся и жил под чужими фамилиями (Виногра́дов и др.). Примкнул к «южным бунтарям». В нач. 1879 г. принимал участие в подготовке покушения на харьк. губернатора кн. Кропоткина. В Киеве жил на Жилянской ул. вместе с Дебогорием-Мокриевичем и др. При попытке арестовать 11 февр. 1879 г. вместе с другими оказал вооруженное сопротивление и успел скрыться за границу. Проживал в Румынии под фамилиями Николая Дическо и Ник. Майнова. Примкнул к кружку румынск. эмигрантов (В. Ивановский и др.). Содержал буфет на ст. Плоешты, потом служил лакеем в Бухаресте. Умер 28 апр. 1889 г. в Плоештах.

Справки (Л. Дическуло, Донецкий, Ивановский, Краснов, П. Лисевицкий, Н. Макавеев, А. Сашозский, А. Эдемский).—Справ. листок.—Список псевдонимов.—Свои указаний (Ук.).—Обзор, III, 12.—Список 1883 г., стр. 33; 1889 г., стр. 89—90.—Календарь «Нар. Воли», 158.—Бурцев, За сто лет, II, 92, 101,135.—Госуд. преступления, III, 141—149 (129—136), 263 (239), 320 (291), 330 (301).—Хроника, 39,94,326.—Больш. энциклопедия, XXI.—Б. Глинский, Револ. период, II, 19, 210 сл., 289 сл.—Бурцев, Календарь (Ук.).

Стенограф. отчет, 372, 383, 392, 406—411, 454.—В. Дебогорий-Мокриевич, Воспоминания, 376 сл.—Н. Ашешев, А. И. Желябов, 22.—П. Лавров, Народники-пропагандисты (Ук.).—Н. А. Чарушин, О далеком прошлом, I (Ук.).—В. Перовский, Воспоминания, 89.—Л. Тихомиров, Воспоминания (Ук.).

«Вперед» т. V (1877), 170 (Глава из истории русск. цивилизации).—«Голос» 1879, №№ 165, 174, 180.—С. Синегуб, «Был.» 1906, X, 65 (Воспоминания чайковца).—Старик [С. Ковалик], «Был.» 1906, XI, 38 сл. (Движение 70-х г.г. по Большому процессу).—Д. Герценштейн, «Был.» 1907, VI, 246 сл. (Тридцать лет тому назад).—«Наша страна». Сборник (1907), 353 (С. Чудновский, Отрывки из воспоминаний (1872—1873).—С. Чудновский, «Мин. Годы» 1908, V—VI, 373 (Из дальних лет).—О. Аптекман, «Русск. прошлое» I, (1923), 49 (Московск. револ. кружки).—И. Гейлер, «Кат. и Сс.» 1924, IV (11), 208—209 (Из мест весьма отдаленных).—«Ист.-Рев. Сборник» III (1926) (Ук.) (В. Невский, В. П. Обнорский).—А. Якимова, «Кат. и Сс.» 1927, VIII (27), 11 сл. (Большой процесс).

Длусский, Казимир Осипович (Каетанович),

См. «восьмидесятые годы».

Дмитревский, Дмитрий Иванович, воспитанник Ярославск. духовн. сем-рии. Род. ок. 1856 г. Привлечен к дознанию, возникшему в нач. 1877 г., по делу о пропаганде в Ярославле и Костроме (дело Антушева), по обвинению в получении от Л. Богородского запрещ. книг и в передаче их другим лицам. По выс. пов. 6 дек. 1878 г. дело о нем прекращено за недостатком улик.

Доклады 1878, III, 653—662.—Справ. листок.

Дмитриев, Григорий, солдатск. сын. Род. в Тверск. губ. ок. 1859 г. Как виновный в беспорядках, происшедших между рабочими Ново-Бумагопрядильной фабрики в Петербурге, по выс. пов. 21 янв. 1879 г. выслан из Петербурга под надзор полиции в Вологодск. губ. Поселен с 7 марта 1879 г. в Вел. Устюге. По распоряж. м-ра вн. дел от 7 сент. 1879 г. переведен под надзор полиции на родину.

Ведомость по Вологодск. губ. (1879)

Дмитриев, Прохор, рабочий ткацкой фабрики Коншина в Серпухове. Как активный участник стачки 1 дек. 1873 г., «взят на замечание» и привлечен к суду за оскорбление исправника.

В. Невский, «Ист.-Маркс.» IV (1927), 134 (К вопросу о рабочем движении в 70-х г.г.)

Дмитриева, Валентина Иовна.

См. «восьмидесятые годы».

Дмитриева, Софья Петровна, дочь надв. советника, уроженка Харькова. В нач. 1870-х г.г., проживая в Цюрихе, находилась

в близких отношениях, по агентурным сведениям, с русск. эмигрантами. В 1873 г. после вызова из-за границы русск. правительством переехала из Швейцарии в Париж, где слушала лекции в ун-те по медиц. факультету и получила степень доктора медицины.

Голицын, Десятая глава, 94.

Дмоховский, Лев Адольфович, из дворян. Род. ок. 1851 г. Окончил Технологическ. ин-т

Л. А. Дмоховский.

С фотогр. 1870-х г.г.
Из собр. Муз. «Каторга и Ссылка».

со званием технолога 1-го разряда. Участник основного кружка долгушинцев. Познакомился с Долгушиным в 1872 г. и с осени 1872 г. бывал на собраниях на Петерб. стороне, на квартире Долгушина, где обсуждались вопросы о пропаганде в народе. В марте 1873 г. выехал в Швейцарию, где отпечатал брошюру Берви-Флеровского «О мученике Николае и как должен жить человек по закону правды и природы». В сред. мая 1873 г. приехал в Москву и с конца т. г. жил на даче Долгушина в дер. Сареево (Звенигородск. у.); принимал там участие в печатании прокламаций, продолжавшемся в Москве на его квартире, в доме Степанова. В нач. сент. т. г. после дележа прокламаций распространял их среди крестьян. Обыскан в Москве 27 сент. 1873 г. и арестован. Предан суду по обвинению в том, что, отпечатав прокламации преступного содержания, распространял их с целью возбуждения к восстанию против верховн. власти. Особ. прис. Сената 15 июля 1874 г. признан виновным и приговорен к лиш. всех прав и к каторжн. работам в крепостях на 10 лет. Ходатайство его о смягчении участи, по выс. пов. 20 февр. 1875 г., оставлено без последствий. 5 мая 1875 г. совершен обряд гражданской казни в Петербурге на Конной площади, после чего отправлен в Новобелгор. кат. тюрьму. В нач. 1880-х г.г. переведен в Минск. пересыльную тюрьму и отправлен в Сибирь. По дороге на Кару заболел натуральной оспой и осенью 1881 г. умер в Иркутской тюремной больнице.

Справки (Грачев, Зернов, Н. Пастухин, Ротов).—Доклады 1875.—Справ. листок.—Календ. «Нар. Воли», 151.—Бурцев, За сто лет, II, 53.—Госуд. преступления, I, 461—468, 479—481, 484—491, 492, 502, 504—516, 543—557, 566—567, 573—577.—Брокг.-Ефр. энциклопедия, XXI.—А. Корнилов, Общественное движение, 204 сл.—Б. Глинский, Револ. периодика, 33 сл.—Бурцев, Календарь (Ук.).

А. Кункль, Кружок долгушинцев. М., 1926. С. Аптекман, «Был.» XVIII (1922), 71 сл. (Ф. Волховский-Берви и кружок долгушинцев).—И. Беккер, «Кат. и Сс.» 1926, II (23), 67 сл. (Демонстрация долгушинцев на Конной площади).—А. Кункль, «Кат. и Сс.» 1927, IV (33), 69 сл. (Долгушинцы в период предварительного следствия).—И. Беккер, «Кат. и Сс.» 1928, IV (45), 102 сл. (Долгушинцы в Ново-Белгородск. тюрьме).

С. Неведенский, Катков и его время, 505. В. Богучарский, Активное народничество (Ук.). В. Короленко, История моего современника, II, 313 сл.—С. Кравчинский, Смерть за смерть, 15 [Свитыч], В каменном мешке, 62 сл.—О. Аптекман, Земля и Воля (Ук.).—П. Лавров, Народники-пропагандисты (Ук.).—Л. Тихомиров, Воспоминания (Ук.).—С. Ковалик, Револ. движение 70-х г.г. и процесс 193-х (Ук.).

«Вперед» т. III (1875), 186 сл. (Процесс).—«Вперед» № 11 (1875), 329 (Из Петербурга); № 13 (1875), 431 сл. (Закулисная сторона долгушинского дела).—М. Попов «Был.» 1906, II, 255 (И. Н. Мышкин).—И. Джабадари, «Был.» 1906, V, 40 (В неволе).—В. Герасимов «Был.» 1906, VI, 97 сл. (Питомец воспитательн. дома).—Н. Виташевский, «Был.» 1907, IV, 181 сл. (В Мценской «гостинице»).—Его же, «Мин. Годы» 1908, VII, 122 сл. (В Иркутской тюрьме 25 лет тому назад).—С. Ковалик, «Кат. и Сс.» 1924, IV (11), 148—149 (Революционеры-народники в каторге и ссылке).—М. Черняевский, «Кат. и Сс.» 1924, V (12); 31,45; 1925, III (18), 35—36 (Ип. Н. Мышкин).—С. Ливщиц, «Кат. и Сс.» 1928, VI (43), 61 сл. (Подпольные типографии 60—70-х г.г.).

Добашинский, служащий на приисках екатеринб. купца Щелкова в Пермской губ. Арестован в 1879 г. за распространение зломлевольческих изданий.

Справка (Буньков).

Добров, Иван Иванович, сын священника. Род. в 1854 г. Воспитанник Пензенск. духсем-рии. Участник пензенск. кружка, организованного в 1874 г. Войнаральским и Рогачевым. Распространял запрещ. книги; ввел в кружок Ареопагитского и П. Покровского; написал воззвание о необходимости итти в народ. Арестован 20 сент. 1874 г.; при обыске обнаружены запрещ. книги. Давал откровенные показания. Предан 5 мая 1877 г. суду ос. прис. Сената по обвинению в участии в противозакон. сообществе и в распространении преступн. сочинений (дело 193-х). 23 янв. 1878 г. признан виновным в вменении книг преступн. содержания и приговорен к пятидневному тюремн. заключению, при чем суд ходатайствовал о вменении ему в наказание предвар. содержания под стражей. По выс. пов. 11 мая 1878 г. ходатайство суда удовлетворено. Разыскан в том же году в с. Завиваловке (Чембарск. у. Пензенск. губ.) и подчинен гласн. надзору полиции с воспрещением отлучек с места жительства.

Справки (Д. Никольский, П. Покровский, М. Салманов, И. Селиванов, А. Семенов, Н. Смирнов, Ушаков).—Доклады 1878, I, 228—241.—Справ. листок.—Список 1883 г., III, стр. 13.—Бурцев, За сто лет, II, 91.—Госуд. преступления, III, 192—198 (175—180), 207 (188), 318 (290), 324 (295—296), 327 (298), 330 (300).—С. Чудновский, «Мин. Годы» 1908, V—VI, 374 (Из дальних лет).

Добровольская, Мария Эдуардовна—фамилия по мужу М. Эд. Гейштор (см.).

Добровольский, Антон, воспитанник 1-й Киевской гимназии. Обыскан и арестован 23 мая 1879 г. в Киеве за распространение среди товарищей по гимназии «Земли и Воли» (дело Иос. Лейвина и Вен. Голдовского). Исключен из гимназии и по распоряжению киевск. ген.-губернатора от 5 июля 1879 г. подчинен в Киеве особому надзору полиции.

Справки (Залесский, Мацунский, А. Пругавина, Г. Славинский).—Ведомость по Киевск. у. (1879).—Список 1883 г., стр. 24.—«Нар. Воля» II (1879) (Хроника арестов) (Литература парт. «Нар. Воли», 133).

Добровольский, Евгений Викентьевич, студент Киевск. ун-та. Род. в 1857 г. В 1878 г. исключен из ун-та за участие в студенч. волнениях в марте т. г. и выслан в Ромны под надзор полиции. По агент. сведениям, организовал в Ромнах кружок, в который входили Лаврентьев, Дьяконенков и др. В 1882 г. получил звание лекаря. В нач. 1900-х г.г. военный врач.

Справки (Е. Добровольский, Лаврентьев).—Медиц. список.—В енгеров, Список.

Добровольский, Иван Иванович, сын чиновника, дворянин. Род. в Череповце (Новгородск. губ.) ок. 1850 г. (15 дек. 1848 г.?). Окончил в 1867 г. Гатчинск. ин-т, после чего в 1868 г. поступил в Мед.-Хир. ак-мию. По окончании ак-мии, в конце 1873 г. поступил земским врачом в с. Вятское (Даниловск. у. Ярославск. губ.). Вместе с акушеркой Потоцкой был деятельным помощником Иванчина-Писарева в деле пропаганды среди крестьян; устроил при своей больнице в качестве фельдшера Н. А. Саблина. Арестован в с. Вятском 13 июня 1874 г. и привлечен к дознанию по делу о пропаганде в империи (193). Содержался в Ярославск. тюремн. замке; с 1 ноября 1876 г. по 7 окт. 1877 г. находился в Петроп. крепости, после чего переведен в Дом предвар. заключения. Предан 5 мая 1877 г. суду ос. прис. Сената по обвинению в участии в противозакон. сообществе и в распространении преступных сочинений (процесс 193-х). 23 янв. 1878 г. признан виновным во вступлении в противозаконное сообщ-во со знанием его целей и в распространении преступн. сочинений и приговорен к лишению всех прав и к ссылке в каторжные работы в крепостях на 9 лет, при чем суд ходатайствовал о замене каторжных работ ссылкою в Тобольск. губ. До утверждения ходатайства суда освобожден в янв. 1878 г. из-под стражи под денежный залог. По выс. пов. 11 мая 1878 г. приговорен к лиш. всех прав и к каторжным работам на 9 лет с зачетом предварительного содержания под стражей. Предназначен к отправке в Ново-Белгородск. центр. каторжн. тюрьму, но до приведения в исполнение приговора скрылся в мае 1878 г. вместе с женою М. Э. Гейштор за границу. Проживал в Швейцарии. Под псевдонимом «Денисов» сотрудничал в «Деле», «Отеч. Записках», «Порядке», «Русск. Мысли», «Русск. Ведомостях». В 1881 г. принимал участие в «Вольном Слове»; в 1887—88 г.г.—в «Самоуправлении». В 1889 г. Бурцевым приглашен в редакцию «Свободная Россия»; отказался от редакторства, но остался сотрудником. По распоряж. франц. властей от 6 сент. 1894 г., воспрещено пребывание во Франции. После октября 1905 г. возвратился в Россию.

И. И. Добровольский

С фотогр. 1870-х г.г.
Из собр. Муз. «Каторга и Ссылка».

Справки (И. Добровольский, Иванчин-Писарев, И. Ильин, Н. Махаев, С. Миртова, М. Потоцкая, Н. Саблин).—Доклады 1878, II, 223—241.—Справ. листок.—Список 1852—1879 г.г., л. 44.—Список 1883 г., стр. 31—32; 1899 г., стр. 244—246.—Бурцев, За сто лет, II, 82, 83, 91.—Госуд. преступления, III, 173—174 (158—159), 178 (162), 263 (239), 265 (241), 312 (285), 315 (287), 321 (292), 323 (294), 326 (297), 329 (300).—Хроника, 326.—Больш. энциклопедия, XXI.—Б. Глинский, Револ. период, II, 13 сл.—С. Венгеров, Список.—Нов. энцикл. словарь.

Н. А. Морозов, Повести моей жизни, I, 91; III, 241 сл.—Л. Дейч, Д. А. Клеменц, 4.—О. Аптекман, Земля и Воля (Ук.).—Н. Чарушин, О далеком прошлом (Ук.).—В. Бурцев, Воспоминания, I (Ук.).—Л. Тихомиров, Воспоминания (Ук.).

«Вперед» № 4 (1875), 107 сл. (Даниловское дело).—Старик [Ковалик], «Был.» 1906, XI, 31 сл. (Движение 70-х г.г. по Большому процессу).—С. Чудновский, «Мин. Годы» 1908, V—VI, 373 (Из дальних лет).—Л. Дейч, «Голос Мин.» 1914, VI, 83 (Один из последних семидесятников).—Вл. Иохельсон, «Был.» XIII (1918), 73 (Далекое и прошлое.)—Ш. Левин, «Кат. и Сс.» 1924, IV (11), 21 (Воспоминания Деникера).—М. Черкавский, «Кат. и Сс.» 1924, V (12), 47 (И. Н. Мышкич).—Л. Федорченко (Чаров), «Кат. и Сс.» 1925, I (14), 231 (В Швейцарской эмиграции).—Ш. Левин, «Ист.-Марксист» IV (1927), 244.—«Красн. Арх.» XXIX (1928), 143 сл. (Неизданные записки Л. Тихомирова).

Добровольский, Леонид (Леонтий?) Захарович, дворянин. Род. в 1853 г. Бывш. студент Новороссийск. ун-та. Вследствие политич. неблагонадежности (участие в кружке Попко, Медведева и др., посещение собраний у И. М. Ковальского, знакомство с Заславским) выслан 31 мая 1879 г. из Одессы в Вост. Сибирь. В 1880 г. обвинялся в сокрытии следов подкопа и в недонесении о задуманном побеге арестантов из Иркутского тюремного замка. В перв. половину 1880-х г.г. проживал в Верхоленске (Иркутск. губ.).

Справки (Л. Добровольский, Кулеш, Нестроева, И. Чуевский).—Свод указаний (Ук.).—Справ. листок.—«Нар. Воля» I (1879) (Хроника арестов. Одесса) (Литература парт. «Нар. Воля», 55).—И. Белоконский, «Кат. и Сс.» 1927, II (31), 146 (К истории политич. ссылки 80-х г.г.).

Добровольский, Людвиг Осипович, дворянин, сын чиновника. Род. ок. 1856 г. в Могилевск. губ. Бывш. воспитанник Могилевск. гимназии. Привлечен по делу о пропаганде в империи (193) за передачу запрещ. книг и близкие сношения с привлеченными по делу. По выс. пов. 19 февр. 1876 г. дело разрешено в администр. порядке с подчинением его особ. надзору полиции по месту жительства—в Петербурге.

Доклады 1876, I, 22.—Справ. листок. Ведомость по Петерб. градоначальству (1876—1877, 1879).

Добровольский, Петр Иванович, сын чиновника, брат Ив. Ив. Добровольского. Род.

П. И. Добровольский.

С фотогр. 1874 г.

Из собр. Муз. «Каторга и Ссылка».

в Череповце (Новг. губ.). По окончании Гатчинск. ин-та поступил в Мед.-Хир. ак-ию. Арестован летом 1874 г. в Даниловск. у. (Ярославск. губ.) и привлечен по делу о пропаганде в империи (193) за имение запрещ. книг, за близкое знакомство с Иванчиным-Писаревым и за знание о его преступной деятельности. После недолгого содержания под стражей освобожден, но в окт. 1874 г. снова арестован и с 20 ноября т. г. заключен в Петропавловск. крепость. 14 янв. 1876 г. переведен в Николаевск. воен. госпиталь. По выс. пов. 19 февр. 1876 г. дело о нем разрешено в администр. порядке с учреждением за ним особого надзора полиции. Умер в госпитале 9 марта 1876 г.

Справки (Буриот, И. Добровольский). Доклады 1876, I, 23 об.—Справ. листок.—Список 1852—1879 г.г., л. 38.—Список 1883 г., стр. 32.—Календарь «Нар. Воли», 150.—«Вперед» № 34 (1876), 319; № 43 (1876), 631.

Доброжану, Костик—фамилия, под которой проживал в Румынии, приняв румынское подданство, Мих. Никит. Кац (см.).

Хроника, 329.

Добромыслов, Семен, окончил курс духовн. сем-рии. Привлекался по делу о пропаганде в империи (193). По выс. пов. 19 февр. 1876 г. освобожден от взыскания за недостатком улик.

Доклады 1876, I, 36 об.—Справ. листок.

Добротворская, Александра, жена студента Московск. ун-та. Род. в Моск. губ. ок. 1850 г. Привлекалась по делу о пропаганде и, по распоряжению начальника Харьк. губ. жандармск. упр. от 10 дек. 1875 г., подчинена негласн. надзору с 18 янв. 1876 г.

Ведомость по Харьк. губ. (1876).

Добротворский, Владимир, студент Моск. ун-та. Род. ок. 1843 г. Участник московск. организации чайковцев. Привлекался к дознанию в Москве по обвинению в участии в тайном общ-ве; по выс. пов. 28 авг. 1875 г. дело о нем прекращено за недостатком улик.

Доклады 1875.—Справ. листок.—О. Аптекман, «Русск. прошлое» II (1923), 97 сл. (Московские [illegible]).

Доброшинский, Иван, сын пономаря. Род. ок. 1852 г. Воспитанник Подольск. дух. сем-рии. Арестован и привлечен к дознанию, возникшему в июне 1876 г., по обвинению в распространении среди воспитанников запрещ. книг. В одиночном тюремн. заключении провел около семи месяцев. По выс. пов. 24 февраля 1877 г. дело разрешено в администр. порядке с вменением в наказание предварительного содержания под стражей и с учреждением негласн. надзора полиции. В 1880 г. рукоположен в священники и по выс. пов. 15 сент. 1880 г. освобожден от надзора.

Доклады 1877, I, 57—62; 1880, IV, 1142—1144.—[illegible] листок.—Б. Титлинов, Молодежь в [illegible].

Дов[б]нарович, Луиза Иосифовна, дочь дворянина. Род. ок. 1854 г. в Могилевск. губ. Окончила Могилевск. женск. гимназию. Слушательница женск. врачебн. курсов при Николаевск. госпитале в Петербурге. Арестована 25 февр. 1879 г. в Петербурге на вечеринке, устроенной на квартире С. А. Иванова. 11 мая т. г. выслана под надзор полиции в Могилевск. губ. В сент. 1880 г. освобождена от надзора и получила разрешение приехать в Петербург для окончания образования.

Справка (Довнарович).—«Листок «Земли и Воли» II—III (1879) (Хроника арестов) (Революционная журналистика 70-х г.г., 5[illegible]).

Доводчиков, Кирилл Кириллович. Род. в 1850 г. Студент Мед.-Хир. ак-ии. Был близок к петерб. чайковцам. В конце 1872 г.—нач. 1873 г. читал лекции по физиологии рабочим, участникам кружка, организованного Низовкиным, с которым жил на одной квартире. В 1875 г. получил звание лекаря. В нач. 1900-х г.г.—врач в Романово-Борисоглебске (Ярославск. губ.).

Справки (Д. Николаев, М. Орлов, А. Платонов, А. Сердюков).—Госуд. преступления, III, II—14 (10—12).—Медиц. список.—Венгеров, Список. Стенограф. отчет, 26, 27, 45—47.—Старик [Ковалик], «Быт.» 1906, X, 9 (Движение 70-х г.г. по Большому процессу).—М. Бортник, «Красн. Лет.» 1928, II (26), 91 сл. (В 70—80-х г.г. на Трубочном заводе).

Докукин, Виктор, купеч. сын. Привлекался к дознанию по делу о пропаганде в империи (193); по выс. пов. 19 февр. 1876 г. освобожден от взыскания по недостатку улик.

Справка (Трачевский).—Доклады 1876, I, 36 об.—Справ. листок.

Долбилкин, Тихон Павлович.

См. «восемнадцатые годы».

Долгополов, студент Мед.-Хир. ак-ии. Арестован в Петербурге в марте 1879 г. в связи с покушением на Дрентельна.

«Земля и Воля» V (1879) (Хроника арестов) (Револ. журналистика 70-х г.г., 460).

Долгополов, Александр Александрович, сын священника. Род. в 1854 г. Окончил Петерб. юнкерск. пехотн. училище; поручик 95-го пехотн. Красноярского полка. При обыске в июле 1879 г. у него отобраны землевольческие издания и запрещ. стихотворения, полученные им от жены его. Содержался под стражей с 4 по 28 июля 1879 г. В 1879 г. переведен в Петрозаводск в местн. батальон. По выс. пов. 21 мая 1880 г. дело о нем разрешено в администр. порядке с вменением ему в наказание предвар. содержания под стражей. В 1881 г. проживал вместе с женою в Холмогорах и находился в близких отношениях с местными ссыльными.

Справки (А. Долгополов, Н. Долгополова, Чернов).—Доклады 1880, II, 460—463.—Справ. листок.

Долгополов, Савва (Иванович?), студент Мед.-Хир. ак-ии. Род. ок. 1854 г. в Воронежск. губ. За участие в студенч. беспорядках, происходивших в янв. 1879 г., выслан под надзор полиции в Воронежск. губ., где жил в г. Бирюче. В виду вредного влияния на местную молодежь выслан под надзор в Арханг. губ. С 27 июля 1879 г. поселен в Холмогорах.

Биография по Арханг. губ. (1879).

Долгополова (урожд. Пышнева), Надежда Ивановна, дочь священника, жена поруч. А. А. Долгополова. Род. в с. Богородицком (Великолуцк. у. Псковск. губ.) в 185[illegible] г. Привлечена к дознанию, возникшему 4 июля 1879 г., по обвинению в распространении преступных стихотворений, найденных у ее мужа. По выс. пов. 21 мая 1880 г. дело о ней разрешено в администр. порядке после строгого внушения. В 1879 г. жила с мужем в Петрозаводске, а в 1881 г. в Холмогорах.

Справка (Н. Долгополова).—Доклады 1880, II, 460—463.—Справ. листок.

Долгоруков, Николай Петрович, князь, преподаватель Орловск. реальн. уч-ща. Привлекался к дознанию, возникшему в Орле 26 ноября 1876 г., по обвинению в устройстве на своей квартире собраний учеников училища с антиправительственной целью. По выс. пов. 19 мая 1877 г. дело прекращено по недостатку улик.

Доклады 1877, I, 122—125.—Справ. листок.

Долгушин, Александр Васильевич, дворянин, сын ст. советника, городск. судьи.

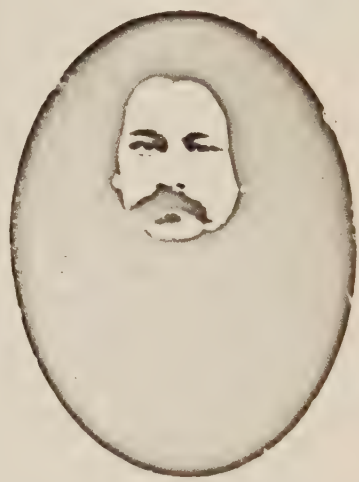

А. В. Долгушин.

С фотогр. начала 1870-х г.г.
Из собр. Муз. «Каторга и Ссылка».

Род. в 1848 г. в Таре (Тобольск. губ.). Учился в Тобольск. гимназии, курса которой не окончил. В 1866 г. поступил вольнослушателем в Технолог. ин-т в Петербурге. В гимназии и в ин-те проявил себя как организатор кружков для самообразования; выступал на студенческих сходках. В 1869 г. организовал в Петербурге кружок «сибиряков-автономистов». Арестован 4 янв. 1870 г. в Петербурге в связи с нечаевским делом и с 29 мая 1870 г. по 27 марта 1871 г. содержался в Петроп. крепости, когда был освобожден. Предан 1 июля 1871 г. суду особ. прис. Петерб. суд. палаты по обвинению в участии в заговоре, образованном для ниспровержения правительства; отнесен к IV группе нечаевцев. 27 авг. 1871 г. оправдан. В 1872 г., проживая в Петербурге, заведывал мастерской жестяных изделий. Осенью т. г. на его квартире обсуждались вопросы о пропаганде в народе; тогда же сформировался основной кружок долгушинцев. В апр. 1873 г. приобрел в дер. Сареево (Зве-

нагор. у.) землю, где построил избу; переехал в июне 1873 г. и вместе с Папиным, Плотниковым, Дмоховским, Ан. Васильевым занялся печатанием воззваний «К русскому народу» и «К интеллигенции», составленных им самим. Осенью 1873 г. принимал участие в распространении отпечатанных воззваний. Арестован 16 сент. 1873 г. и предан суду по обвинению в составлении преступн. воззваний, в напечатании и распространении их с целью возбуждения населения к бунту. 15 июля 1874 г. особ. прис. Сената признан виновным и приговорен к лиш. всех прав состояния и к каторжн. работам в крепостях на 10 лет. Ходатайство его о смягчении участи по выс. пов. 20 февр. 1875 г. оставлено без последствий. После приговора содержался в Литовском замке; 5 мая 1875 г. на Конной площади в Петербурге совершен над ним обряд гражданской казни, после чего отправлен в Ново-Белгородск. кат. центр. тюрьму, в которой находился до 13 окт. 1880 г. В 1878 г. от имени всех заключенных написал протест «Заживо погребенные», отпечатанный в нелегальной типографии. Из централа переведен в Мценскую перес. тюрьму для отправки на Кару. Летом 1881 г., находясь в Красноярской тюрьме, способствовал побегу Малавского. Во время волнений в тюрьме, вызванных репрессиями после побега, дал пощечину тюремному надзирателю Островскому; был судим и приговорен к 15-ти годам дополнит. каторжн. работ. В янв. 1882 г. прибыл на Кару. После побега Мышкина и друг. увезен в конце июня 1883 г. с Кары и 1 окт. 1883 г. заключен в Петропавл. крепость. 4 августа 1884 г. переведен из крепости в Шлиссельбург, где и умер от туберкулеза легких 30 июня 1885 г.

Нечаевск. дело (III Отдел.).—Справки (Барсуков, З. Жебунева, Н. Зернов, Зимин, Ивановский, Кармилов, Н. Ливанов, Г. Лоев, Луканина, Н. Плотников).—Доклады 1875.—Справ. листок.—Список 1852—1879 г.г., л. 83 об.; 1879—1884 г.г., л.л. 89, 92; 1884—1887 г.г., л. 20.—Татищев, Револ. движение, гл. XI.—Календарь «Нар. Воли», 138.—Бурцев, За сто лет, II, 78, 81, 83, 126.—Госуд. преступления, I, 461—466, 479—481, 484—490, 492—501, 503, 505—507, 513—514, 518, 530, 533, 534, 540—544, 546—553, 556, 558, 562, 565, 566, 573—577; III, 106 (96).—Больш. энциклопедия, XXI.—Галлерея шлиссельб. узников, I, 72—78.—А. Корнилов, Обществ. движение, 204 сл.—Глинский, Револ. период. I, 430, 434; II, 33 сл.—Бурцев, Календарь (Ук.). Нов. энцикл. словарь.

А. Кункль, Кружок долгушинцев. М., 1927.—А. В. Долгушин, Заживо погребенные. П., 1923, стр. 19.—«Прав. Вестн.» 1871, №№ 205 (обвин. акт), 206 (речи и приговор).—«Вперед» т. III (1875), 186 сл. (Процесс).—«Вперед» № 13 (1875), 401 сл. (Из закулисной стороны долгушинского дела).—О. В. Аптекман, «Был.» XVIII (1922), 62 сл. (Флеровский-Берви и кружок долгушинцев).—И. Беккер, «Кат. и Сс.» 1926, II (23), 67 сл. (Демонстрация долгушинцев на Конной площади).—А. Кункль, «Кат. и Сс.» 1927, IV (33), 69 сл. (Долгушинцы в период предварительного следствия).—А. Беккер, «Кат. и Сс.» 1927, IV (33), 96 сл. (Долгушинцы в Ново-Белгородской тюрьме).

С. Неведенский, Катков и его время. П., 1888, стр. 509.—В. Богучарский, Активное народничество (Ук.).—В. Фигнер, Запечатленный труд, II, 19.—М. В. Новорусский, Записки шлиссельбуржца, 204.—В. Короленко, История моего современника, III, 288 сл.—О. Аптекман, Земля и Воля (Ук.).—В. С. Панкратов, Жизнь в Ш[illegible] сти (Ук.).—П. Лавров, Народники [illegible] (Ук.).—Е. Колосов, Государева тюрьма, Шлиссельбург (Ук.).—Л. Дейч, 16 лет в Сибири (Ук.).—Л. Волкенштейн, Из тюремных воспоминаний (Ук.).—Кара и другие тюрьмы, 58 сл. (Н. Левченко, Побег с Кары); 242 (И. Жук-Жуковский, Мартиролог Нерчинской каторги).—Л. Тихомиров, Воспоминания (Ук.).

«Прав. Вестн.» 1871, № 195.—«Вперед» № 11 (187[illegible]), 329 (Из Петербурга).—«Листок «Нар. Воли» II (18[illegible]) (Из письма) (Литература парт. «Нар. Воля», 641).—М. Р. Попов, «Был.» 1906, II, 260, 276 (К биографии И. Н. Мышкина).—В. Герасимов, «Был.» 1906, VI, 97 (Питомец воспитательного дома).—Н. Виташевский, «Был.» 1906, VII, 108 (Централка).—И. Джабадари, «Был.» 1906, V, 40 (В неволе).—О. Любатович, «Был.» 1906, V, 223 (Далекое и недавнее).—Старик [Ковалик], «Был.» 1906, X, 1—31; XI, 30 сл. (Движение 70-х г.г. по Большому процессу).—Н. Виташевский, «Был.» 1907, IV, 181 сл. (В Мценской «гостинице»).—Н. Виташевский, «Мин. Годы» 1908, VII, 109 сл. (В Иркутской тюрьме 25 лет назад).—Г. Осиповский, «Мин. Годы» 1908, VII, 1[illegible] (Карийцы).—Н. Виташевский, «Гол. Мин.» 1914, VIII, 19 (На Каре).—О. Аптекман, «Был.» XXVI (1924), 74 (Из [illegible] Д. Рогачева).—П. Щеголев, «Красн. Архив» VI (1924), 121 (С. Нечаев в Алексеевск. равелине).—С. Ковалик, «Кат. и Сс.» 1924, IV (11), 149, 161 (Революционеры-народники в каторге и ссылке).—М. Чернавский, «Кат. и Сс.» 1924, V (12), 31, 45; 1925, III (16), 25 (И. Н. Мышкин).—И. Попов, «Кат. и Сс.» 1926, IV (25), 220 (С. Ф. Ковалик).—С. Лившиц, «Кат. и Сс.» 1928, VI (43), 61 сл. (Подпольные типографии 60—80-х г.г.).

Долгушина, Аграфена Дмитриевна (урожд. Скорнякова), дочь надв. советника

А. Д. Долгушина.

С фотогр. 1870-х г.г.

Из собр. Муз. «Каторга и Ссылка».

Род. в г. Березове (Тобольск. губ.) ок. 184[illegible] г. По окончании Тобольск. мариинской школы служила в ней, а затем переведена на место учительницы рукоделия в Тюменск. женск. гимназию. В мае 1869 г. приехала в Петербург для поступления на акушерские курсы и здесь вышла замуж за Ал-дра В. Долгушина. 4 янв. 1870 г. в Петербурге была арестована вместе с мужем, в связи с нечаевск. делом, за принадлежность к

кружку, стремившемуся к отделению Сибири. В мае 1871 г. определением Сената дело о ней прекращено за неподтверждением обвинения. Осенью 1872 г. принимала участие на квартире Долгушина в собраниях, на которых обсуждался вопрос о пропаганде в народе. В июне 1873 г. переехала вместе с мужем в дер. Сареево, но в печатании прокламаций участия не принимала. В конце 1873 г. привлечена по делу мужа; дала откровенные показания. Дело о ней было прекращено. В 1878 г. переехала в Белгород, где содержался в тюрьме ее муж, и находилась под негласн. надзором, а осенью 1878 г., вследствие происшедших «беспорядков» политических заключенных в Белгородской тюрьме, была удалена из Белгорода. Проживала в Курской и Подольской губерниях и в сент. 1880 г. поселилась в Елисаветграде. В янв. 1881 г. была освобождена от надзора и получила разрешение следовать за мужем в ссылку. В янв. 1882 г. прибыла в Сибирь, а в 1883 г. выбыла в Европ. Россию.

Негласное дело (III Отдел.).—Справки (П. Земборский, М. Каблиц, Л. Массини, Е. Петров, Н. Плотников, В. Салов, Ю. Стародинина).—Справ. листок.—Татищев. Револ. движение, гл. XI.—Госуд. преступления, I, 481—464, 490—491.—Л. Дейч. 16 лет в Сибири (Ук.).—«Вперед» т. III (1875), 18 сл. (Процесс).—«Вперед» № 13 (1875), 101 сл. (Заключительная сторона долгушинского дела).

Долманская, Татьяна Дмитриевна, жена кол. секретаря, знакомая Е. К. Брешковской, Судзиловского и других участников киевского пропаганд. кружка. Летом 1874 г. приезжала в имен. Горяны (Витебск. у.) с целью пропаганды среди крестьян; с тою же целью просила д-ра Кадьяна устроить ее учительницей в Николаевском земстве. Была арестована и привлечена к дознанию по делу о пропаганде в империи (193); по выс. пов. 19 февр. 1876 г. дело о ней разрешено в административ. порядке с подчинением надзору полиции. Вторично привлечена к дознанию в апр. 1875 г., вследствие знакомства с Колодкевичем; по выс. пов. 16 июня 1876 г. дело о ней прекращено за недостатком улик. Свидетельница по процессу 193-х. Проживала в Житомире под надзором полиции.

Справки (Брешковская, Брюхачев, И. Петрович, В. Шевич).—Доклады 1876, I, 13 об., 33—34.—Справ. листок.—Ведомость по Петерб. градоначальству (1877).—Госуд. преступления, III, 231 (210).—Переписка, 603—601, 606, 625.

Долинин, Федор Капитонович, дворянин, сын ст. советника. Род. ок. 1856 г. Бывш. студент Горного ин-та. В 1878 г. на его квартире происходили нелегальн. собрания. Вследствие политич. неблагонадежности, по распоряж. м-ра вн. дел от 9 авг. 1878 г., выслан из Петербурга под гласн. надзор полиции в Вологодск. губ.; с 21 авг. т. г. поселен в Никольске. В марте 1879 г. устроил «праздник с иллюминацией» по поводу покушения на Дрентельна. Как «личность крайне враждебных убеждений», по распоряж. м-ра вн. дел. от 22 окт. 1879 г. выслан в Восточн. Сибирь: поселен в Киренске (Иркутск. губ.), откуда бежал, но был пойман. За «тайную передачу писем» в 1882 г. выслан в Якутскую область и водворен в Намском улусе. Возвратился в Европ. Россию после 1884 г.

Справки (Гольденфанг, С. Левандовская, В. Панкратьев).—Справ. листок.—Ведомость по Вологодск. губ. (1878—1879).—И. Белоконский. Дань времени (Ук.).—М. Кротов. Якутская ссылка 70—80-х г.г. (Ук.).—В. Короленко. Письма, I (Ук.).—«Листок «Нар. Воли» II (1880) (Хроника преследований) (Литература парт. «Нар. Воля», 259). — И. Белоконский. «Кат. и Сс.» 1927, II (31), 146 (К истории политич. ссылки 80-х г.г.).

Долинская, Екатерина, жена дворянина П. П. Долинского. Род. в Уфимск. губ. ок. 1854 г. Вследствие политич. неблагонадежности, согласно распоряжению начальника III Отделения от 21 янв. 1877 г., подчинена негласн. надзору полиции в Петербурге.

Ведомость по Петерб. градоначальству (1877—1878).

Долинский—фамилия, под которой был известен в 1874 г. в харьковск. револ. кружке Григорий Лебедев (см.).

Список псевдонимов.

Долинский, Петр Павлович, дворянин. Род. в Хотине (Бессар. губ.) ок. 1852 г. Окончил Технологич. ин-т. В бытность свою в Петербурге в 1874 г., принадлежал, по агентурным сведениям, к грузинск. револ. кружку, руководимому О. Кананновой, вследствие чего подчинен негласн. надзору. В 1876 г. находился в близких сношениях с членами кавказск. револ. кружка (М. Кипиани). После поездки за границу в 1878 г., избран в Хотине гласным городск. думы, но не был утвержден губернатором в виду нахождения под надзором; не был также утвержден секретарем Хотинск. земск. управы.

Справки (П. Долинский, Гауэншейн, Н. Петрушевский).—Ведомость по Петерб. градоначальству (1877—1878).—«Библиот. Обозрение» 1924 I—II, 50 (Автобиография Е. Н. Добржинского).

Домбровский, Дементий Федорович, студент Петровск. Землед. ак-ии в Москве. Род. ок. 1850 г. Принадлежал к кружку петровцев. Привлекался в 1873 г. к дознанию по делу о распространении социалистич. книг.

Справки (Д. Домбровский, П. Зубский).

Домбровский, Казимир Осипович, дворянин. Род. ок. 1857 г. Воспитывался в Житомирск. гим-ии. По ремеслу слесарь. В 1878 г. принимал деятельн. участие в организации рабоч. кружков в Варшаве; был кассиром. Арестован 9 окт. 1878 г., заключен в Варшавской цитадели и привлечен к дознанию по делу о пропаганде в Варшаве (дело 137). По выс. пов. 2 апр. 1880 г. дело разрешено в административ. порядке с высылкою его под надзор полиции в Зап. Сибирь. Поселен в г. Тара (Тобольск. губ.).

Доклады 1880, I, 64—135.—Справ. листок.—Очерки по истории социал.-рев. движения в Польше, 29.—И. Волковичер. Начало социал. движения в Польше (Ук.).—И. Белоконский, «Кат. и Сс.» 1927, II (31), 140 (К истории полит. ссылки 80-х г.г.).

Домбровский, Станислав Осипович, дворянин. Род. ок. 1860 г. Привлечен к дознанию, возникшему в Варшаве в 1878 г., по делу о пропаганде (дело 137), по обвинению в по-

сещении собраний рабочих. По выс. пов. 2 апр. 1880 г. дело разрешено в администр. порядке; сделано строгое внушение.

Доклады 1880, I, 64—135.—Справ. листок.

Домбровский, Франц Викентьевич (Климентьевич?), витебск. мещанин. Род. ок. 1851 г. Был наборщиком и фактором в типографии Гольдберга в Петербурге; по рекомендации мичмана В. В. Луцкого поступил в книжный магазин Попова в Петербурге. Обыскан 17 мая 1879 г. в связи с поисками тайной типографии; арестован и заключен в пересыльн. тюрьму и выслан в Витебск, куда прибыл 28 мая т. г. Подчинен надзору полиции.

Справки (Ф. Домбровский, Вл. Луцкий).

Домович, Александр Степанович, сын священника, певчий в архиерейском хоре. Род. в 1855 г. Студент Новоросс. ун-та. Привлечен к дознанию, возникшему 7 июня 1879 г. в Одессе, по обвинению в содействии к сокрытию запрещ. брошюр (дело Чижикова, Владыченко и др.). По выс. пов. 4 июня 1880 г. дело разрешено в администр. порядке; после двухнедельного заключения подчинен гласн. надзору полиции в Одессе.

Справ. листок. Доклады 1880, II, 251—262. Ведомость по Одесск. градоначальству (1879)

Доморацкий. Находился в дружеских отношениях с осужденным Киевским военно-окружным судом Бильчанским. Находился в ссылке в Каргополе; утонул в р. Онеге 21 июня 1881 г.

Справки (Неманенко, Троицкий).

Донецкая (урожденная Лозовская), Фекла Ивановна, дворянка. Род. в Волынск. губ. ок. 1853 г. Сельская учительница. Знакомая Вл. К. Дебогория-Мокриевича; имела отношение к «киевск. коммуне» в 1874 году. Вела пропаганду среди крестьян в с. Плиски (Борзенск. у. Черниг. губ.), где была учительницей. Разыскана в февр. 1875 г. в Киеве и привлечена по делу о пропаганде в империи (193) за сношения с членами киевск. кружка и за участие в их собраниях. По выс. пов. 19 февр. 1876 г. дело о ней разрешено в администр. порядке с подчинением особ. надзору полиции. Проживала в Киеве и вследствие политич. неблагонадежности, по распоряжению киевск. ген.-губернатора от 8 апр. 1879 г., выслана в Вологодск. губ. Оттуда была выслана в Сибирь, но 10 авг. 1880 г. получила извещение в Томске о замене сибирской ссылки ссылкою в Вятск. губернию.

Справки (Воронков, М. Панкевич, И. Петрункевич, И. Польгейм, Хотько). — Доклады 1876, I, 22.—Справ. листок.—Ведомость по Киевск. губ. (1876—1879). — Список 1883 г., III, стр. 13.—Бурцев, За сто лет, II, 85.—Госуд. преступления, III, 134 (122).

Стенограф. отчет, 457, 458.—В. Дебогорий-Мокриевич, Воспоминания, 177.—С. Ковалик, Револ. движение 70-х г.г. (Ук.).

«Вперед» № 2 (1875), 44 (По документам внутр. политики русск. правительства).—«Листок «Земли и Воли» V (1879) (Киевские события) (Революц. журналистика 70-х г.г., 480).—«Листок «Нар. Воли» II (1880) (Хроника преследований) (Литература парт. «Нар. Воля», 260).—Старик [Ковалик], «Быль» 1906, XI, 33 сл. (Движение 70-х г.г. по Большому процессу).—П. Лупполов, «Север» (Вологда) I (1923), 20 (Ссылка В. Короленко в Вятский край).—«Кат. и Сс.» 1924, III (29), 25 (Письма В. Шаганова).

Донецкий, Василий Федосеевич, сын священника. Род. в 1850 г. Учился в Черкасск

В. Ф. Донецкий

С фотогр. 1880

Из собр. Музея Революции СССР

уездн. уч-ще, потом в Воронежск. дух. семинарии. Был слушат. Петровск. Землед. акад. в Москве. В 1871 г. посещал собрания кружка организованного Вал. Карповым, бывал на собраниях кружка Пругавина. Обыскан и арестован 25 апр. 1871 г.; под арестом пробыл три дня. В 1872 г. имел отношение к моск. отделению кружка чайковцев. Обязан подпиской о невыезде из Москвы, но без разрешения уехал в Киев, где прожил с января 1873 г. За принадлежность к моск. револ. кружкам привлечен к дознанию, по выс. пов. 28 авг. 1875 г. дело о нем прекращено. В Киеве принадлежал к кружку Вл. К. Дебогория-Мокриевича. В нач. 1874 г. с паспортом на имя дворянина А. Осмол ского выехал за границу. Жил в Вене, Женеве, Лозанне и Цюрихе; находился в сношениях с русск. эмигрантами. В нояб. 1873 г. возвратился в Россию и 23 ноября т. г. арестован на станции Серпиновны (Подольск. губ.), откуда он направлялся в имение Луку-Барскую, где жил Ив. Дебогорий-Мокриевич. При обыске найдено 200 экз. прокламаций «К русским революционерам». Отправлен в Петербург, где 3 янв. 1874 г. заключен в Петроп. крепость, в которой был до 22 февр. 1875 г. Предан суду особ. при Сенате, которым за провоз прокламаций 20 сент. 1875 г. приговорен к лишен. всех прав сост. и к каторжн. работам на 5 лет. Каторгу отбывал в Новоборисоглебск. кат. тюрьме, где обнаружил признаки душевн. расстройства. По отбытии срока каторги в

1880 г. предназначен к высылке в Вост. Сибирь; был переведен в Мценск. перес. тюрьму, но в ноябре 1880 г., по распоряжению Главн. тюремн. управления, вследствие болезни, помещен в Казанск. психиатрич. больницу. В 1884 г. жил в Области войска Донского под надзором, вероятно душевно-больной.

Справки (В. Донецкий, Дебогорий-Мокриевич, Гр. Мачтет, А. Осиповский, Речицкий).—Доклады 1875.—Справ. листок.—Список 1852—879 гг., л. 36 об.—Голицын, Десятая глава, 94—96.—Календарь «Нар. Воли», 138.—Список 1886 г.—Бурцев, За сто лет, II, 85.—Хроника, 77.—Больш. энциклопедия, XXI.—Бурцев, Календарь (Ук.).—Словарь Гримма, т. 40 (Автобиография Вл. К. Дебогория-Мокриевича).

В. Дебогорий-Мокриевич, Воспоминания, 83, 89, 103.—И. Белоконский, Дань времени (Ук.).—Свитыч, В каменном мешке, 33, 56.—П. Л. Лавров, Народники-пропагандисты (Ук.).

«Вперед» № 13 (1875), 408 сл. (Из истории арестов и преследований).—«Вперед» № 18 (1875), 552 (По поводу Дьяковского» дела).—«Нар. Воля» I (1879) (Хроника преследований. Харьков).—Литература парт. «Нар. Воля», 59).—«Листок «Нар. Воли» II (1880) (Хроника преследований) (Там же, 260).—«Нар. Воля» VIII—IX (1882). Тюрьма и ссылка» (Там же, 555).—О. Аптекман, Русское прошлое» II (1923), 89—103 (Московские чайковцы).—С. Дивильковский, «Прол. Рев.» 1923, X (22), 10 (Революционеры в Казанской психиатр. больнице).—М. Чернавский, Кат. и Сс.» 1924, V (12), 48 (И. Н. Мышкин).—И. Белоконский, «Кат. и Сс.» 1927, IV (33), 136 (Долгушинцы в Но[illegible]).

Донкова, ученица Орловск. гимназии. Участница в 1877 г. пропаг. кружка молодежи, организованного в Орле П. Г. Заичневским. Исключена из гимназии.

Справка (П. Заичневский).

Доновы, Александр и Николай, сыновья священника. Привлекались по делу о пропаганде в империи (193); по выс. пов. 19 февр. 1876 г. освобождены от взыскания за недостатком улик.

Справка (Кувшинская).—Доклады 1876, I, 37.—Справ. листок.

Донскова, Фаустина Яковлевна, дочь священника. Род. в Уральске ок. 1857 г. В марте 1872 г. выехала из Петербурга в Цюрих, где слушала лекции в ун-те по медиц. факультету. Находилась в сношениях с русскими эмигрантами.

Голицын, Десятая глава, 96.

Донцовы, муж и жена. Высланы в 1879 г. вследствие политической неблагонадежности из Одессы.

«Нар. Воля» I (1879) (Хроника преследований. Одесса) (Литература парт. «Нар. Воля», 55).

Дорошин, Василий Павлович, воспитанник Пензенск. гимназии. Привлекался по делу о пропаганде в империи (193); по выс. пов. 19 февр. 1876 г. освобожден от взыскания по недостатку улик.

Доклады 1876, I, 36 об.—Справ. листок.

Дорошина, Надежда Павловна—девичья фамилия Н. П. Войнаральской (см.).

Государственные поступления, III, 191 (174).

Дорошина, Прасковья (Павловна?), дочь чиновника. Привлекалась к дознанию по делу о пропаганде в империи (193); по выс. пов. 19 февр. 1876 г. освобождена от взыскания по недостатку улик.

Доклады 1876, I, 37.—Справ. листок.

Дорофеев, Мирон, крестьянин Глазовск. вол. (Можайск. у. Моск. губ.). Рабочий в Петербурге на Самсониевской бумагопрядильн. мануфактуре. Обыскан в сен. 1878 г.; при обыске найдены запрещ. книги, полученные им от Каз. Кобылянского. В янв. 1879 г. заподозрен в пропаганде среди рабочих (распространение воззвания «От ткачей Новобумагопрядильной»). После произведенного у него обыска скрылся. По выс. пов. 16 апр. 1880 г. дело о нем приостановлено впредь до разыскания. Разыскан в 1885 г. и привлечен к дополнительному дознанию.

Справки (О. Ефимов, И. Жмуркин, П. Попов, А. Стульцев, Гр. Федоров, Чубхин).—Доклады 1880, I, 649—681.—Справ. листок.—Список 1883 г., ч. II, стр. 18.—Ведомость, X, 34.

Дорофеев, Сергей, рабочий в Петербурге. Обыскан в сент. 1878 г.; при обыске найдены запрещ. книги, полученные им от Каз. Кобылянского.

Справки (О. Ефимов, П. Попов, Гр. Федоров).

Дорошенко, Александр Александрович, сын статск. сов., дворянин. Род. в Вышнем Волочке в 1861 г. Учился в Петерб. гимназии; курса не окончил; исключен «за отрицание религии». Привлечен к дознанию в марте 1879 г. в Петербурге за отосланное им письмо царю «неуместного содержания». После строгого внушения выслан 22 марта 1879 г. в Сумы (Харьк. губ.) под гласн. надзор. Вследствие стремления к сближению с учащимися, по распоряж. харьковск. губернатора от 17 окт. 1879 г., выслан под надзор в Архангельск. губ.; с 21 ноября т. г. поселен в Холмогорах. Вследствие найденных у него рукописей «Русское Вече» и «Нововечевая Русь» при обыске, произведенном при отправке его в Арханг. губ., отправлен, по распоряжению м-ра внутр. дел от 8 янв. 1880 г., в Вост. Сибирь. В февр. 1880 г. находился в Вышневолоцк. тюрьме. 2 ноября т. г. прибыл в Якутск и водворен в Хатын-Аринский наслег Намского улуса. По постановлению особ. сов. от 8 марта 1882 г. срок надзора продлен на три года. Утонул в озере в июле 1883 г.

Справка (А. Дорошенко).—Справ. листок.—Ведомость по Арханг. губ. (1879).—Календарь «Нар. Воли», 152.—Бурцев, За сто лет, II, 128.

В. Короленко, История моего современника, III, 149 сл.—М. Кротов, Якутская ссылка 70—80-х г.г. (Ук.).—В якутской неволе. Сборник, 203 (А. Израильсон, Скорбные страницы якутской ссылки).—«Листок «Нар. Воли» II (1880) (Хроника преследований) (Литература парт. «Нар. Воля» 259).—«Нар. Воля» XI—XII (1885) (Там же, 726).—И. Белоконский, «Кат. и Сс.» 1927, II (31), 146 (К истории политич. ссылки 80 х г.г.).

Дорошенко, Николай (Александрович?), сын ст. сов., воспитанник 2-й Петерб. гимназии. Главный участник издания рукописн. ученическ. журнала «Правдивое Слово». Привлечен к дознанию в сент. 1874 г. по обвинению в передаче запрещ. произведений. По выс. пов. 8 мая 1875 г. дело о нем после строгого внушения прекращено.

Справки (Ф. Герасимов, Копейкин, Павлов, Смирнов).—Доклады 1875 г.—Справ. листок.

Дорфман, Владимир, студент-медик. Принимал участие в студ. 1870-х г.г. в револ.

кружках Одессы. В 1880 г. уехал за границу; жил в Швейцарии, где принимал участие в издательской деятельности.

Справки (Дорфман, И. Ефрон).—Список 1883 г., стр. 109.—Гр. Мачтет, Полн. собран. сочинений, т. I, стр. XXIV (Биографич. очерк, написанный Д. П. Сильчевским).—Н. Бух, Воспоминания, 98 сл., 107, 124.—П. С. Ивановская, «Кат. и Сс.» 1927, VI (35), 179 (М. И. Кутитонская).

Драган, Танас Васильевич, царацин Кишиневск. у. Привлечен к дознанию в мае 1876 г. по обвинению в доставлении в Россию из Молдавии революц. книг. Содержался под стражей более двух месяцев. По выс. пов. 8 окт. 1876 г., по выдержании в тюрьме в течение месяца, подчинен строгому надзору полиции.

Доклады 1876, II, 292—294.—Справ. листок.

Драгневич, Иван Иванович, дворянин, студент Киевск. ун-та. В сред. 1870-х г.г. принадлежал к украинофильск. кружкам. Арестован в Киеве 25 марта 1878 г. в связи с делом о покушении на прокурора Котляревского. Освобожден через несколько дней.

Справки (Ф. Зенченко, С. Лесневич, Ст. Мушкет, Науменко).—Справ. листок.—Свод указаний (Ук.).—«Начало» I (1878) (Разные известия) (Револ. журналистика 70-х г.г., 63).

Драгневич, Михаил, студент Киевск. ун-та. Род. ок. 1854 г. в Черниговск. губ. По агентурным сведениям, принадлежал в сред. 1870-х г.г. к украинофильск. кружкам и вел пропаганду среди рабочих. За участие в студенческ. беспорядках, по распоряж. м-ра вн. дел от 5 апр. 1878 г., выслан под гласный надзор полиции в Новгородск. губ.; поселен с 14 апр. 1878 г. в Белозерске.

Ведомость по Новгородск. губ. (1878—1879).—Справ. листок.—Свод указаний (Ук.).

Драго, Николай Иванович, сын колл. асс., дворянин Черниг. губ. Род. ок. 1852 г. в Одессе. По окончании в 1870 г. Ришельевск. гимназии в Одессе поступил в Технологич. ин-т. В 1871 г. сблизился с чайковцами; был посредником в сношениях петербургск. чайковцев с одесск. кружком и в 1873 г. вступил в кружок чайковцев. Привлекался к дознанию по делу о пропаганде в империи (193) по обвинению в близком знакомстве с пропагандистами. По выс. пов. 12 авг. 1876 г. дело о нем разрешено в административн. порядке с учреждением гласн. надзора вследствие политич. неблагонадежности. В 1876 г. принимал деятельное участие в организации побега П. А. Кропоткина. Вместе с Иванчиным Писаревым, Богдановичем вырабатывал народническую программу и при основании «Земли и Воли» вошел в состав общ-ва. В 1877 г. переехал на юг в Одессу и отошел от револ. деятельности. Находился под надзором. Служил делопроизводителем в Одесск. городск. управе. Арестован в Одессе летом 1882 г. и по выс. пов. 2 февр. 1883 г. подчинен снова гласн. надзору на три года. Работал по кооперации; служил в банке «Внешней Торговли». После Октябрьской революции поставлен во главе Одесск. госбанка. Умер в Москве от тифа в апреле 1922 г.

Справки (Ольгинский, М. Половцев, Н. Серебряников, Н. Смолянинов, Трахман). Доклады 1876, 215—220.—Справ. листок. Ведомость по Петерб. градоначальству (1876); по Одесск. градоначальству (1879).—Обзор, IV, 13; VI, 106.—Б. Глинский, Револ. период, II, 11 сл.

В. Фигнер, «Кат. и Сс.» VI (1923), 6—9 (Из воспоминаний о Н. И. Драго).—Н. И. Драго, «Кат. и Сс.» V (1923), 10—22 (Записки старого народника).

В. Фигнер, Запечатленный труд, 85 сл., 92.—Н. Чарушин, О далеком прошлом (Ук.).—В. Перовский, Воспоминания, 53 сл., 59 сл., 67, 70 сл.—Н. Бух, Воспоминания, 99 сл.

«Общее Дело» 1882, № 51, стр. 12.—Старик [С. Ф. Ковалик], «Был.» 1906, X., 25 сл. (Движение 70-х г.г. по Большому процесс).—В. Л. Перовский, «Кат. и Сс.» 1925, III (16), 15 (Мои воспоминания).—А. Корнилов, Мороз, «Кат. и Сс.» 1926, I (22), 29 (С. Л. Перовская и основание кружка чайковцев).—В. И. Суворин, «Кат. и Сс.» 1926, IV (25), 39 сл. (Из эпохи упадка «Нар. Воли»).—А. Якимова, «Кат. и Сс.» 1927, V (37), 10 сл. (Большой процесс).

Н. И. Драго.

С фот. 1880-х г.г.

Из собр. Муз. «Каторга и Ссылка».

Драгоманов, Михаил Петрович.

См. «восьмидесятые годы».

Драгопуло, Егор, студент Новоросс. ун-та. В 1873 г. принимал участие в студенческ. сходках и в неразрешенной студ. кассе. Привлекался к дознанию в июле 1875 г. в Херсонск. губ. по обвинению в принадлежности к тайному общ-ву и в распространении запрещ. книг. По выс. пов. 10 марта 1877 г. дело о нем прекращено за недостатком улик.

Доклады 1877, I, 81—86.—Справ. листок.

Драницын, Николай, студент Петерб. ун-та. Род. в Симбирске. В 1878 г. состоял кассиром тайной кассы, организованной Л. Прохоровой и др. в Петербурге.

Справки (Л. Прохорова, В. Черненкова).

Дрейер, Владимир Иванович, студент Московск. ун-та. Род. в 1849 г. Воспитывался в Иркутской гимназии, по окончании которой в 1869 г. поступил в ун-т на медиц.

факультет. Участник и организатор студенческой кассы, организованной в янв. 1872 г. Привлечен в марте 1873 г. к дознанию; по выс. пов. 7 марта 1874 г. дело о нем прекращено. В 1874 г. получил звание лекаря. В 1900-х г.г.—врач в Москве.

Справка (Устюжанинов).—Доклады 1874 г.—Учен. список.—Венгеров, Списск.

Дреч, студент Моск. ун-та. В 1872 г. принимал близкое участие в артельной белошвейной А. Мельгуновой вместе с Биком, Николаевым, Филиповичем, организованной московскими чайковцами. В нач. 1870-х г.г. уехал за границу.

Справки (Брунс, Е. Мацкевич, А. Мельгунова, Николаев, Филипович).—Доклады 1875 г.—О. Алтекман, «Русск. прошлое» II (1923), 89 сл. (Московский кружок чайковцев).

Дрига [О], Владимир Васильевич, дворянин Черниговск. губ. Кролевецк. у. Род. в 1849 г. Учился в Черниговск. гимназии, курса которой не окончил. Состоял управляющим имениями Дм. Лизогуба и, по его поручениям, снабжал революционеров деньгами; находился в сношениях с Зунделевичем и Ал—др. Михаиловым. Был арестован летом 1879 г. и дал откровенные показания, погубившие Дм. Лизогуба. Освобожден в авг. т. г. и состоял под надзором. Вторично арестован в авг. 1880 г.; 10 авг. т. г. заключен в Петроп. крепость; 12 авг. переведен в III Отделение и 27 авг. снова заключен в крепость; 1 ноября 1880 г. переведен в Дом предвар. заключения. Предан суду по обвинению в принадлежности к тайному сообществу и с 25 по 30 окт. 1880 г. судился Петерб. военно-окружн. судом (процесс 16-ти). 31 окт. т. г. приговорен к лишению всех прав состояния и к ссылке в каторжные работы в рудниках на 15 лет, при чем суд ходатайствовал о замене этого наказания лишен. особ., лично и по состоян. присвоен. прав и преимуществ и ссылкою на житье в Томск. губ.; по выс. пов. ходатайство суда удовлетворено. Отправлен в Сибирь 1 февр. 1881 г. и в марте т. г. поселен в Каинске (Томск. губ.). В дек. 1881 г. переведен в Тюмень.

Справки (В. Дрига, А. Вербицкий, Е. Квятковская, Лещерн, Д. Лизогуб, Э. Пекарский).—Справ. листок.—Список псевдонимов.—Список [illegible] лл. 16, 18 об., 20.—Свод указаний (Ук.).—[illegible] 14.—Бурцев, За сто лет, II, 104.—Хроника, [illegible]

[illegible] 16-ти, стр. 74 сл., 153 сл., 196 сл., 200, 211 сл., 232 сл.—В. Фигнер, Запечатленный труд, 137.—А. Прибылева-Корба и В. Н. Фигнер, Народовольцы А. Д. Михайлов (Ук.).—«Нар. Воля» II (1879) (Из числа преследований) (Литература парт. «Нар. Воля». [illegible] «Нар. Воля» VI (1880) (От Исполнительн. комитета) (Тамже, 247).—«Быль» 1906, I, 297 (Процесс 20-ти народовольцев).—Н. Осипович, «Канд. Звон» V (1926), 135 (С. И. Мартыновский).—И. Белоконский, «Кат. и ...» 1927, II (31), 147 (К истории политич. ссылки 80-х г.г.).

Дробинский, Самсон, купеч. сын; проживал в мест. Броды (Волынск. губ.). Задержан в апр. 1875 г. на станции Здолбунево (Киево-Брестск. жел. дор.) с книгами револ. содержания и привлечен к дознанию по обвинению в провозе из-за границы запрещ. книг. По выс. пов. 16 июня 1876 г. дело о нем разрешено в администр. порядке с вменением в наказание предвар. содержания под стражей и с высылкою его под надзор полиции в Олонецк. губ.; с 21 авг. 1876 г. поселен в Повенце.

Справки (Колодкевич, Розенблат).—Доклады 1876, I, 151—154.—Справ. листок.—Ведомость по Олонецк. губ. (1876—1878).

Дробышева, Александра Дмитриевна. Род. ок. 1856 г. Проживая вместе с Н. Селиверстовым в с. Орлянка (Малоарханг. у. Орловск. губ.), подверглась обыску и аресту за прикосновенность к делу о пропаганде. В 1874 г. привлечена к дознанию в связи с делом о пропаганде; по выс. пов. 28 авг. 1875 г. дело о ней прекращено.

Справки (Н. Селиверстов).—Доклады 1875 Справ. листок.

Дробыш-Дробышевский, Алексей Алексеевич, дворянин, сын надв. советника. Род. в Могилеве-на-Днепре ок. 1857 г. В 1873 г. окончил Аракчеевск. воен. гимназию в Новгороде и поступил вольноопределяющимся в 11 пехотн. Псковский полк, но вскоре вышел в отставку и поселился в Петербурге. Был в близких отношениях с кружком «артиллеристов» (Антов, Теплов, Усачев); товарищ последнего по гимназии. В окт. 1873 г. при обыске у Сидорацкого, на квартире которого жил Дробышевский, у него найдено письмо «преступного содержания» к юнкеру Степанову; был арестован и с 28 окт. 1873 г. заключен в Петроп. крепость, в которой пробыл до 17 апр. 1874 г. По выс. пов. вменено в наказание предварительное со-

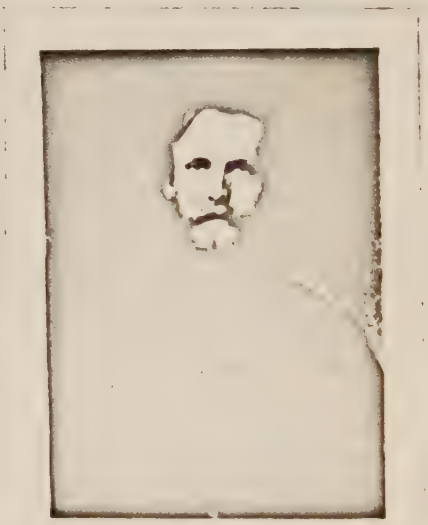

А. А. Дробыш-Дробышевский

С фотогр. 1880 г.
Из собр. Музея Революции СССР

держание под стражей и сделан строгий выговор. По освобождении переехал в Киев, где познакомился с Стефановичем, Ходько и др. и примкнул к «киевской коммуне». Летом 1874 г. жил в мест. Шполы, где распространял среди рабочих сахарного завода революц. литературу. 22 авг. 1874 г. арестован в Киеве на вокзале; при аресте сделал неудачную попытку к побегу. Содержался в Нежинском тюремн. замке, потом в Доме предвар. заключения с 20 ноября 1877 г.— в Петроп. крепости. 5 мая 1877 г. предан суду ос. прис. Сената по обвинению в составлении и в участии в противозакон. сообществе, а также в покушении на распространение преступн. сочинений (дело 193-х). 1 ноября 1877 г. удален из залы заседаний суда за отказ отвечать. 23 янв. 1878 г. признан виновным во вступлении в противозакон. сообщество со знанием его преступных целей и приговорен к ссылке на житье в отдален. губерниях, кроме сибирских, при чем суд ходатайствовал о вменении ему в наказание предварит. заключения. Освобожден из Петроп. крепости 25 янв. 1878 г. По выс. пов. 11 мая 1878 г. подчинен надзору полиции на три года. В том же 1878 г. вел пропаганду среди рабочих Новобумагопрядильной фабрики в Петербурге и был арестован в апр. т. г. на квартире, где помещалась сапожная мастерская Парфенова - Гобста. Привлечен к дознанию и предназначен к высылке в Арханг. губ., но успел скрыться. Жил в Варшаве под фамилией Уманского и принимал вместе с Мондшейном, Абрамовичем и друг. деятельное участие в пропаганде среди рабочих. Арестован 4 сент. 1878 г. в Варшаве на квартире Грабовского. При аресте назвался фамилией Штигель. Привлечен по делу о пропаганде в Варшаве (дело 137). Содержался в Варшавск. цитадели. По выс. пов. 2 апр. 1880 г. выслан под надзор полиции в Восточн. Сибирь; жил в Енисейске. Впоследствии работал в поволжских периодич. изданиях под псевдонимом Уманского.

Справки (А. Дробыш-Дробышевский, Н. Поспелов, И. Симанов, И. Смирнов, Степанов, Я. Стефанович, Ходько, Чернышев).—Доклады 1878, I, 228 241; 1880, I, 64—135.—Справ. листок.—Список 1852—1879 г.г., л.л. 36, 46.—Список 1883, III, стр. 13.—Календарь «Нар. Воли», 145.—Бурцев, За сто лет, 82,91.—Хроника, 35, 41.—Венгеров, Список.—Бурцев, Календарь (Ук.).

Стенограф. отчет, 146, 292, 294, 360, 362.—Госуд. преступления, III, 44 (40), 61 (55), 113—114 (103—104), 116 (106), 119—124 (108—112), 132—134 (120—122), 221 (211), 263 (239), 266 (242), 313 (285), 321 (293), 327 (298), 330 (300).—Очерки по истории социалист. движения в Польше, 15, 28.—В. Деботорий-Мокриевич, Воспоминания, 159 сл.—Н. Батурин, Очерки, 62.—И. Волковичер, Начало социалист. раб. движения в Польше, I (Ук.).—Л. Дейч, За полвека, II, 82.

«Начало» I (1878) (Разные известия) (Револ. журналистика 70-х г.г., 61).—С. Чудновский, «Мин. Годы» 1908, V—VI, 373 (Из дальних лет).—И. Белоконский, «Кат. и Сс.» 1927, II (31), 146 (К истории полит. ссылки 80-х г.г.).

Дробы[а]шевский, сельск. учитель в Борзенском у. (Черниг. губ.). В 1875 г. привлекался к дознанию по обвинению в пропаганде среди крестьян в с. Плиски.

Справки (М. Панкевич, И. Петрункевич).

Дробязгин, Иван Васильевич, сын сельск. дьякона. Род. ок. 1851 г. в Херсонск. губ. Учился в Одесск. дух. сем-рии, из которой исключен вследствие неблагонадежности. В 1874 г. вместе с И. М. Ковальским вел пропаганду среди штундистов в Херсонск. губ. Арестован 30 сент. 1874 г. и содержался под стражей шесть мес. В 1875—76 г.г. входил в кружок «южан-бутарей» в Киеве (Дебогорий-Мокриевич и др.); жил среди крестьян Каневск. (Киевск. губ.). Привлекался по делу о пропаганде в империи (193) вследствие политическ. неблагонадежности и за имение запрещенных книг. По выс. пов. 19 февр. 1876 г. дело о нем разрешено в административном порядке с вменением в наказание предвар. содержания под стражей и установлением негласн. надзора полиции. В 1876 г. принимал участие в организации покушения на Гориновича в Елисаветграде. Летом 1877 г. жил в качестве приказчика под фамилией Сербинова, в имении Нестроевой в Днепровск. уезде, куда его рекомендовал В. Костюрин. 19 июля 1877 г. арестован в Херсоне. Предан суду и 3 дек. 1879 г. Одесск. военно-окружн. судом приговорен к смертной казни. Повешен в Одессе 7 дек. 1879 г.

Сообщение М. Ф. Фроленко.—Справки (С. Зотопольский, Л. Майданский, М. Мартлин, Нестроева, А. Стокорыш, Ф. Юрковский).—Доклады 1876, I, 19; 1879, II, 379—388.—Справ. листок.—Свод указаний (Ук.).—Календарь «Нар. Воли», 147.—Бурцев, За сто лет, II, 101.—Хроника, 8.—Больш. энциклопедия, XXI.—Бурцев, Календарь (Ук.).—В. Богучарский, Активное народничество (Ук.).—В. Дебогорий-Мокриевич, Воспоминания, 218, 228, 282 сл.—Л. Дейч, Четыре побега.—Н. Ашешев, А. И. Желябов, 32.—О. Алтекина, Земля и Воля (Ук.).—Л. Дейч, За полвека, II, 35 сл.—Его же, 16 лет в Сибири (Ук.).—М. Фроленко, Записки семидесятника (Ук.).—Н. Бух, Воспоминания, 108.

«Нар. Воля» III (1880) (Передовая) (Литература по «Нар. Воля», 151).—М. Фроленко, «Был.» 1906, V, 72 (Побег Алеши Поповича).—«Был.» 1906, VIII, 273 (Письмо Курицына и ответ редакции).—Старик [Ковалик], «Был.» 1906, XI, 33 сл. (Движение 70-х г.г. по Большому процессу).—Ф. Юрковский, «Был.» (1908), 51 (Подкоп под Херсонское казначейство).—М. Фроленко, «Был.» (загр.), VII (1908), 78 сл. (По поводу воспоминаний Ф. Н. Юрковского).—«О минувшем» (1908), 250 сл. (М. Фроленко, Из далекого прошлого).—А. Якимова, «Кат. и Сс.» 1927, II (...) (Памяти М. А. Коленкиной-Богородской).—А. Якимова, «Кат. и Сс.» 1927, VIII (37), 14 (Большой процесс).—«Красн. Арх.» XXX (1928), 160, 178 («Исповедь» Гейдельберга).—Ц. Мартыновская, «Кат. и Сс.» 1928, VIII—IX (45—46), 84 (И. М. Ковальский и первое вооружен. сопротивление в Одессе).

Дрожников, Василий Гаврилович, мещанин гор. Болхова (Орловск. губ.), рабочий на шерстомоечном заведении Алексеева в Харькове. Обыскан в марте 1875 г., при чем отобраны запрещ. книги, полученные им от Фед. Семенова. Привлечен по делу о пропаганде в империи (193); по выс. пов. 19 февр. 1876 г. освобожден от взыскания за недостатком улик. Свидетель по процессу 193-х.

Доклады 1876, I, 37.—Спб. листок.—Госуд. преступ., III, 109 (99).

Дроздов, Федор Кириллович, рабочий на Александровск. заводе в Петербурге. Арестован как «зачинщик» стачки 7 янв. 1878 г.

В. Невский, «Ист.-Марис.» IV (1927), 141 (К вопросу о рабочем движении 70-х г.г.).

Дружинин, Петр Сергеевич, сын причетника Род. ок. 1852 г. Окончил Вологодск. дух. сем-рию. Был студентом Петровск.

П. С. Дружинин.
С фотогр. 1874 г.
Из собр. Муз. «Каторга и Ссылка».

Землед. ак-ии в Москве. С конца 1873 г. входил в студенч. кружок, организованный М. Фроленко. По агентурн. сведениям, для него было отлитографировано А. Е. Тяжеловым 150 экземпл. сочинения Лассаля «Труд и капитал». Обыскан и арестован летом 1874 г. и привлечен к делу о пропаганде в империи (193) по обвинению в печатании и распространении запрещ. книг. Умер в 1876 г. В дек. 1877 г. дело о нем прекращено за смертью.

Справки (П. Дружинин, А. Малиновский, [illegible], Соловцовский).—Доклады 1876, [illegible] «Нар. Воли», 152.—Госуд. преступ., II, [illegible] (145), 188 (171).—«Вперед» № 43 (1876), [illegible] (Ковалик). «Был.» 1906, XI, 32 сл. Движение 70-х г.г. по Большому процессу).—А. Якимова.—«Каторга и Ссылка» 1927, VIII (37), 14 (Большой процесс).

Друцкая-Соколинская, Наталия Николаевна, княжна. Род. в 1847 г. в Духовщинск. уезде (Смоленск. губ.). В 1869 г. была преподавательницей в женск. Смоленск. гимназии, по постановлению педагогич. совета должна быть уволена вследствие вредного влияния на учащихся. Выехала в Петербург, где посещала студенческ. кружки технологов (Трошанский, Урсатти и др.). Состояла под негласн. надзором полиции.

Справки (Друцкая-Соколинская, А. Петрицкий, Семичева).

Дрыгин, Илья Михайлович, крестьянин Васильковск. волости (Мышкинск. у. Ярославск. губ.). Род. ок. 1834 г. Привлекался к дознанию, возникшему в апреле 1877 г. в Ярославск. губ., по обвинению в распространении запрещен. книг, найденных у него при обыске и полученных от П. Н. Соснина. По выс. пов. 14 дек. 1878 г. освобожден от взыскания по недостатку улик.

Справки (Некрасов, П. Н. Соснин).—Доклады 1878, III, 691—699.—Справ. листок.

Дубенская, Екатерина Дмитриевна, дочь надв. советника, землевладельца. Род. 9 окт. 1850 г. в с. Марьино (Зарайск. у. Рязанск. губ.). Учительница городск. школы. С 1872 г. работала в Москве в кружке чайковцев. Весною 1874 г. в Москве посещала собрания в квартире Олимп. Алексеевой. Арестована в июле 1874 г.; содержалась под стражей в течение полутора месяцев. Привлечена к дознанию по делу о пропаганде в империи (193) вследствие близких отношений с уличенными в пропаганде и за недонесение. По выс. пов. 19 февр. 1876 г. дело разрешено в административном порядке с вменением в наказание предварительного содержания под стражей и с учреждением негласного надзора полиции. До 1831 г. принимала участие в народовольческ. кружках; в 1881 г. была арестована, но скоро освобождена. С нач. 1880-х г.г. была учительницей в сельск. и фабричн. школах Московск. и Владимирск. губ. В июне 1881 г. освобождена от надзора. В 1898 г. работала в Екатеринославле в рабочих кружках. До последнего времени (1922) учительствовала в Екатериносл. губ.

Сообщения: Е. И. Дубенской и М. Ф. Фроленко. Справки (Е. Дубенская, П. Мерцалов).—Доклады 1876, I, 18 об.—Справ. листок.—Н. Морозов, Повести моей жизни, I, 62 сл.—С. Ковалик, Революц. движение 70-х г.г. (Ук.).

Дубенская, Надежда Дмитриевна—девичья фамилия Н. Д. Матвеевой (см.).

Справка (Н. Матвеева).

Дубенская, Надежда Ивановна, дочь священника. Род. ок. 1853 г. Окончила акушерские курсы в Петербурге. В 1874 г. служила акушеркой в Уржумск. у. (Вятской губ.) и, вследствие знакомства с врачами Спасским и Пересветовым, привлекалась по делу о пропаганде в империи (193). По выс. пов. 19 февр. 1876 г. освобождена от ответственности по недостатку улик.

Справка (Н. Дубенская).—Доклады 1876, I, 37.—Справ. листок.

Дубенский, Дмитрий Дмитриевич, дворянин. Род. ок. 1852 г. в Киевск. губ. Получил домашнее образование; держал экзамен в Александровск. воен. уч-ще в Москве; намеревался поступить в Технологич. ин-т. Весною 1874 г., проживая в Москве, посещал собрания на квартире Олимп. Алексеевой; устраивал на своей квартире соб-

рания, на которых присутствовали Клеменц и Крачинский; готовился «итти в народ» и с этою целью посещал слесарную мастерскую; был участником тайной студенч. библиотеки. Обыскан и арестован в июле 1874 г. и привлечен к дознанию по делу о пропаганде в империи (193) по обвинению в допущении на своей квартире пропагандист. сходок. По выс. пов. 12 авг. 1876 г. дело о нем разрешено в административ. порядке с учреждением негласного надзора по месту жительства—в Москве.

Справки (Д. Дубенский. Кравчинский. Лебедев, В. Лебедева, А. Миролюбова).—Доклады 1876, II, 209—220.—Справ. листок.—Ведомость по Петерб. градоначальству (1876).

Стенограф. отчет, 461—469, 481—482.—Госуд. преступления, III, 158—159 (144), 162 (147), 213 (193), 255 (232).—С. Ковалик, Революц. движение 70-х г.г. (Ук.).—«Был.» 1907, IX, 271 (Записка м-ра юстиции Палена).

Дубенский, Семен Иванович, студент Мед.-Хир. ак-ии. Род. в 1850 г. Совместно с В. Ивановским организовал в Туле в 1872 г. тайную библиотеку запрещ. книг, хранившуюся у сестер Раевских. В 1875 г. получил звание лекаря. В нач. 1900-х г.г.—врач в Вольске (Сарат. губ.).

Справки (В. Глаголев, В. Ивановский, Раевская, Г. Успенский).—Медиц. список.

Дубинина, Надежда, учительница в сельск. школе в Сарат. губ. В 1873 г. распространяла запрещ. книги, получаемые ею от П. Г. Секавина.

Справка (П. Секавин).

Дубинова, крестьянка. В марте 1875 г. отобраны у ней при обыске в Харькове запрещ. книги, полученные ею от Фед. Семенова.

Госуд. преступления, III, 109 (99).

Дубницкий, Дмитрий Мартынович, дворянин, студент Мед.-Хир. ак-ии. Род. в Кролевецк. у. (Черниговск. губ.) в 1856 г. Принимал деятельное участие в студенч. волнениях в Петербурге в ноябре 1878 г. Был арестован 29 ноября т. г. и выслан под гласн. надзор полиции в Архангельск. губ; с 24 дек. 1878 г. поселен в Холмогорах. В 1881 г. получил звание лекаря. В нач. 1900-х г.г.—военный врач в Кронштадте.

Медиц. список.—Ведомость по Архангельск. губ. (1879).—«Земля и Воля» III (1878) (Наши домашние дела) (Револ. журналистика 70-х г.г., 301).

Дубницкий, Степан Мартынович.

См. «восьмидесятые годы».

Дубов, Федор, студент Киевск. ун-та. Род. ок. 1855 г. во Владимирск. губ. В конце 1870-х г.г. принимал участие в киевск. револ. кружке «черноморцев». Принимал деятельное участие в университ. беспорядках 1878 г. и, как «главный агитатор», по выс. пов. 31 марта 1878 г. выслан из Киева под гласн. надзор полиции в Вологодск. губ. С 10 апр. 1878 г. водворен в Никольске.

Справки (Забота, Крикливый, Н. Подревский).—Свод указаний (Ук.).—Ведомость по Вологодск. губ. (1879).

Дубовский, Степан, башмачник. Участвовал в киевск. револ. кружке в 1875—1876 г.г. и должен быть привлечен к дознанию, возникшему в Киеве в марте 1876 г., по делу о револ. пропаганде, но остался необнаруженным. По выс. пов. 30 марта 1876 г. дело о нем приостановлено впредь до розыскания.

Доклады 1878 I, 121—134.—Справ. листок.

Дубров, воспитанник Полтавск. дух. сем-рии; в 1876 г. принадлежал к местн. револ. кружку; распространял запрещ. книги среди крестьян дер. Рыбцы (Полтавск. губ.).

Свод указаний (Ук.).

Дубровин, Андрей Иванович, сын священника (дьякона?). Род. в 1841 г. в Сара-

А. И. Дубровин.

С фотогр. 1879 г.
Из собр. Муз. «Каторга и Ссылка»

товской губ. Окончил духовн. семинарию. Служил сельск. учителем и волостн. писарем в с. Александровском (Хоперск. округа, Земли в. Донского). Арестован в апр. 1876 г. за распространение среди крестьян книг революц. содержания и привлечен к дознанию, возникшему в марте 1876 г. по делу о преступн. пропаганде в Новохоперск. у. (Ворон. губ.) и Хоперском округе (дело Зубриловых). Предан суду и 2 мая 1879 г. особ. прис. Харьк. суд. палаты в стан. Урюпинской приговорен к четырем годам каторжн. работ. Прибыл на Кару в марте 1880 г.; в 1883 г. поселен в Селенгинске (Забайк. обл.); по окончании срока возвратился в Европ. Россию.

Справки (Зубрилов, В. Панченков, М. Платонов).—Доклады 1878, II, 602—614.—Справ. листок. Больш. энциклопедия, XXI.

В. Богучарский, Из истории полит. борьбы (Ук.).—И. И. Попов, Минувшее и пережитое II (Ук.).—Л. Дейч, 16 лет в Сибири (Ук.).—«Земля

и Воля» V (1879) (Наши домашн. дела) (Револ. журналистика 70-х г.г., 462).—«Листок «Земли и Воли» VI (1879) (Уголовное дело) (Там же, 490).—Г. Осмоловский, «Мин. Годы» 1908, VII, 131 (Карийцы).—Л. Залкинд, «Кат. и Сс.» 1926, III (24), 209 (Н. М. Забелло).—И. Белоконский, «Кат. и Сс.» 1927, II (31), 146 (К истории полит. ссылки 80-х г.г.).

Дубровин, Владимир Дмитриевич, сын кандидата коммерции. Род. в Петербурге 14 июля 1855 г. В 1872 г. поступил в Кронштт. морск. технич. уч-ще; потом учился в Рижском юнкерск. уч-ще, которое окончил, и 6 июля 1877 г. произведен в прапорщики; 20 марта 1878 г. — в подпоручики. Служил в 86-м пех. Вильманстрандском полку, расположенном в Старой Руссе. Участник револ. кружка в Петербурге (А. Малиновская и др.); стремился создать военную террористич. организацию. Находился под негласн. наблюдением военного начальства в виду переписки его с револ. деятелями. 16 дек. 1878 г. у него на квартире был произведен обыск, при чем Дубровин оказал вооружен. сопротивление. При обыске найдены револ. литература и оружие. 7 дек. заключен в тюрьму при III Отделении; 22 февр. 1879 г. перевезен в Петроп. крепость. Предан суду и 13 апр. 1879 г. Петербургск. военно-окружн. судом приговорен к смертной казни. Повешен 20 апр. 1879 г. на валу Иоанновского равелина Петроп. крепости.

Сообщения А. Т. Шакол и И. П. Ювачева.—Справки (В. Дубровин, Бружес, Зоннер, Ивановский, В. Казас, Ковалик, А. Малиновская, В. Петров, Соколов).—Справ. листок. Список 1879—1884 г.г., л. 2.—Календарь «Нар. Воли», 140, 155.—Бурцев За сто лет, II, 95, 99.—Хроника, 28.—Больш. энциклопедия, XXI.—Б. Глинский, Револ. период, II, 134 сл.—Нов. энцикл. словарь.—Бурцев, Календарь (Ук.).

Э. Серебряков, Очерки по истории «Земли и Воли», 44.—В. Деботорий-Мокриевич, Воспоминания, 366.—В. Богучарский, Активное народничество 70-х г.г. (Ук.).—Л. Дейч, Баловень судьбы, 17.—О. Аптекман, Земля и Воля (Ук.).—Н. С. Тютчев, Револ. движение 70—80-х г.г., 69 сл.

«Земля и Воля» III (1879) (Наши домашние дела) (Револ. журналистика 70-х г.г., 300).—«Листок «Земли и Воли» V (1879) (Суд над Дубровиным) (Там же, 471—475).—«Нар. Воля» II (1879) (Переговая) (Литература парт. «Нар. Воля», 84).—М. Попов, «Был.» 1907, VII, 244, (Из моего револ. прошлого).—Н. Тютчев, «Был.» 1918, II, 170 сл. (Разгром «Земли и Воли»).—«Красн. Архив» VII (1924), 106 (Автобиограф. показания Ст. Ширяева).—«Ист.-Рев. Сборник» III (1926) (Ук.). (А. Санин, К ранней истории русск. марксизма).

Дубровин, Евгений Александрович.
См. «шестидесятые годы».

Дубровина, Екатерина, жена ст. сов. Участница револ. кружка, организованного в 1878 г. в Петербурге Плехановым. Арестована весною 1879 г.

Справки (Арцыбушева, Плеханов, Ровинский).

Дубровинский, Иван Егорович.
См. «шестидесятые годы».

Дубровный, Митрофан, учитель. Организовал в Одессе вместе с Третьяковым револ. кружок. В 1879 г. выслан из Одессы в Вост. Сибирь; жил в селе Тасеево (Енисейск. губ.). Возвращен в Евр. Россию до 1886 г.

Справка (М. Маркович).—«Нар. Воля» I (1879) (Хроника арестов) (Литература парт. «Нар. Воля», 55).—

Митр. Дубровный.
С фотогр. 1879 г.
Из собр. Муз. Революции СССР.

И. Белоконский, «Кат. и Сс.» 1927, II (31), 146 (К истории полит. ссылки 80-х г.г.).

Дубровский, студент Киевск. ун-та. Участник киевск. револ. кружка в 1876 г. Подозревался в содействии в 1877 г. побегу из-под стражи Ляхоцкого и Топчаевского и в укрывательстве их.

Справки (Краев, Корольков, К. Михалевич, Ровенфельд, Хрисопопуло).

Дубцов, Платон Михайлович, крестьянин. С самого начала работал в 1874 г. в слесарн. мастерской, устроенной на артельн. началах в с. Хотуши (Тульск. губ.) Квятковскими, где велась пропаганда. По выс. пов. 11 ноября 1876 г. подчинен полиц. надзору вследствие опасения его вредного влияния на рабочих.

Справка (И. Пучков).—Доклады 1876, II, 327—330.—Справ. листок.

Дудинский, Андрей Николаевич.
См. «восьмидесятые годы».

Дудкин, Александр Иоасафович, из мещан Иваново-Вознесенска. Род. в 1856 г. Учился во Владимирск. гимназии, из которой вышел из 8-го класса. В 1875 г. поступил в Технолог. ин-т, из которого уволен в т. г. за участие в местных волнениях. В 1876 г. поступил на ветеринарн. отделение Мед.-Хир. ак-ии. Арестован и привлечен к дознанию, возникшему в конце июня 1878 г. при Владим. губ. жанд. управлении, в связи с полученными известиями о собирании им сведений среди рабочих иваново-вознесенских фабрик и о распространении запрещ. книг. С 26 июля по 9 окт. 1878 г. находился в заключении в Шуйском тюр. замке. Освобожден на поруки отца. По выс. пов. 22 мая 1879 г. подвергнут гласн. надзору полиции без ограничения места жительства. В авг. 1879 г. разрешено поступить в один из про-

винциальн. ун-тов; в 1881 г. жил под надзором в Казани.

Справки (А. Дудкин, Капацинский, А. Симский, М. Петрова).—Доклады 1879, II, 288—296.—Справ. листок.—С. Венгеров, Список.

Дудниковы, Карп и Мария, крестьяне. Привлекались по делу о пропаганде в империи (193); по выс. пов. 19 февр. 1876 г. освобождены от взыскания по недостатку улик.

Доклады 1876, I, 37.—Справ. листок.

Дукин, Тихон Степанович, турецкий подданный. Род. ок. 1858 г. в Одессе. Окончил Одесск. жел.-дор. уч-ще. Служил в мастерской Харьково-Никол. жел. дор. на ст. Крюково. По ремеслу—жестянщик. Участник рабочего кружка в Одессе, организованного Сол. Лионом. Принимал участие в демонстрации 24 июля 1878 г. в Одессе в день вынесения смертн. приговора И. М. Ковальскому; тогда же был арестован. При обыске его квартиры на ст. Крюково найден чемодан с револ. литературой, полученной им от мещ. Клюге. Вторично арестован 19 авг. 1878 г. и привлечен к дознанию за имение запрещ. сочинений. По выс. пов. 25 июля 1879 г. дело о нем разрешено в административ. порядке с высылкою, как турецк. подданного, за границу с воспрещением ему в'езда в пределы России.

Справки (Т. Дукин, С. Лион).—Доклады 1879, II, 521—525.—Справ. листок.—А. Шехтер, «Кат. и Сс.» VI (1923), 45 (Революц. Одесса в 1877—78 г.г.).

Дукина, Надежда Степановна, сестра Тих. Степ. Дукина. Вместе с братом принимала участие в одесск. револ. кружке 1877—1878 г.г., организованном С. Лионом.

Справ. листок.—А. Шехтер, «Кат. и Сс.» VI (1923), 45 (Революц. Одесса в 1877—1878 г.г.).

Дулембо, Генрих Юлианович.

См. «восьмидесятые годы».

Духовский, Евгений Васильевич, студент Яросл. Демидовск. лицея, брат М. В. Духовского. Был посредником в 1874 г. при знакомстве в целях пропаганды Ковалика и Гриценкова с студентами Яросл. лицея. Привлекался по делу о пропаганде в империи (193); по выс. пов. 19 февр. 1876 г. освобожден от взыскания за недостатком улик. Свидетель по процессу 193-х.

Доклады 1876, I, 36 об.—Справ. листок.—Госуд. преступления, III, 177 (161).

Духовский, Михаил Александрович, сын священника. Род. ок. 1852 г. Воспитанник Нижегор. дух. сем-рии. Зимою 1873 г. находился в сношениях с членом лермонтовского кружка Кир. Милоглазкиным и получал от него запрещ. книги. Весною 1874 г. вошел в Нижнем-Новгороде в револ. кружок, руководимый Ливановым и Грацианом. Был посредником в знакомстве Ковалика и Цветкова с нижегородскими семинаристами. Арестован осенью 1874 г. и освобожден в нач. 1875 г. Подчинен надзору полиции в Н.-Новгороде. Предан 5 мая 1877 г. суду особ. прис. Сената по обвинению в участии в противозак. сообществе и в распространении преступных сочинений (процесс 193-х). 23 янв. 1878 г. признан невиновным.

Справки (М. Духовский, [illegible] К. Милоглазкин, П. Серебровский).—Справ. листок.—Бурцев, За сто лет, II, 92.—Госуд. преступления, III, 47—49 (43—45) 165 (153)—151), 166 (153), 170 (155), 180—181 (164), 263 (239), 265 (241), 326 (291), 330 (301).

Духовский, Михаил Васильевич, дворянин Нижегор. губ. Род. в 1850 г. Воспитывался в Нижегор. семинарии и окончил юридич. фак. Моск. ун-та в 1870 г. со степенью кандидата. В 1872 г. находился в Цюрихе и был в сношениях с местными эмигрантами. По приезде в Россию был профессором уголовн. права в Ярославск. Демидовск. лицее. В мае 1874 г. к нему приехали Ковалик и Гриценков и познакомились при его посредстве со студентами лицея. Был арестован и 28 июля 1874 г. уволен без прошения м-ром нар. просвещения, после чего вступил в сословие присяжн. поверенных. Привлекался по делу о пропаганде в империи (193) за содействие в укрывательстве Ковалика и Гриценкова. По выс. пов. 19 февр. 1876 г. освобожден от взыскания за недостатком улик. Свидетель по процессу 193-х. В апр. 1877 г. ходатайствовал о дозволении читать лекции в одном из ун-тов. Был гласным Моск. гор. думы и Московск. земск. управы. Впоследствии (с 1885 г. был профессором Моск. ун-та. Сотрудничал в «Русск. Ведомостях». Умер 21 марта 1903 г. в Москве.

Справка (М. В. Духовский).—Доклады 1876, I 36 об.—Справ. листок.—Голицын, Десятая глава, 96.—Нов. энцикл. словарь.—Госуд. преступления, III, 177 (161) 178 (162).—С. Венгеров, Список.—«Русск. Ведомости». Сборник, 64—65.—«Вперед» т. III, 302 (Государство в опасности).—Щетинин, «Ист. Вестн.» 1903, V (Некролог).

Душан, студент Технолог. ин-та. По агентурн. сведениям, был одним из главных деятелей студенч. беспорядков в ин-те в 1878 г.

Справки (Сундечич, Капанидзе).

Дылева, Александра Васильевна.

См. «восьмидесятые годы».

Дымский, Лев Модестович. Воспитывался в Полтавск. гимназии; был в Харьковск., а потом в Киевск. ун-те. В 1874 г.—участник полтавского револ. кружка. Получал от своего товарища по гимназии, П. Максимова, запрещ. книги. Летом 1874 г. проживал на хуторе Колесниковой в Полтавск. губ., где собиралась молодежь, намеревавшаяся вести пропаганду. Обыскан в 1874 г. и привлечен по делу о пропаганде в империи. Свидетель по процессу 193-х.

Справки (П. Максимов, Д. Пильчиков).—Свод указаний (Ук.).—Стенограф. отчет, 275—277.—Госуд. преступления, III, 104 (94—95).

Ды[н]нин, Денис Яковлевич, мещанин. Род. ок. 1842 г. Работал смазчиком на Киевск. жел. дороге. В 1875—1876 г.г. участвовал в киевск. револ. кружке и предоставлял свою квартиру для собраний кружка. Был привлечен к дознанию, возникшему в марте 1876 г. по делу о револ. пропаганде

в Киеве. По выс. пов. 30 марта 1878 г. дело о нем прекращено за недостатком улик.
Справка (М. Селиверстов).—Доклады 1878, I, 21—134.—Справ. листок.—Свод указаний (Ук.).

Дырмонт, Аделина Евстафьевна, дворянка, дочь адвоката. Род. в Ковенск. губ. ок. 1857 г. В 1878 г. была слушательницей акушерск. курсов при Еленинск. ин-те в Петербурге. Привлечена к дознанию по делу о виленск. револ. кружке, руководимом Витортом, Вноровским и др. По выс. пов. дело о ней разрешено в административ. порядке с подчинением ее после строгого внушения надзору полиции, от которого освобождена в окт. 1877 г. В 1879 г. вторично привлечена к дознанию по делу о револ. пропаганде в Варшаве (дело 137); по выс. пов. 2 апр. 1880 г. освобождена от ответственности за недостатком улик.
Справки (А. Дырмонт, Виторт, Рогальский).—Доклады 1880, I, 64—135.—Справ. листок.

Дырмонт, Ванда и Евфросиния Киприановны.
См. «восьмидесятые годы».

Дьяков, Александр Александрович, сын купца. Род. 2 ноября 1845 г. Студентом Мед.-Хир. ак-мии, в конце 1873 г., посещал вместе с Чернышевым, Лукашевичем и др. мастерскую на квартире Богомолова. Обыскан 18 марта 1874 г. К дознанию не привлекался, так как отошел от движения. Впоследствии—обличитель револ. движения, фельетонист «Нового Времени»—псевдонимы: «Незлобин», «Житель». Автор книги «Кружковщина» (1890-е г.г.). Умер 16 июля 1895 г. в Одессе.
Справки (Дьяков, И. Лукашевич, А. Сметанин, Хохряков).—С. Венгеров, Список.—Нов. энцикл. словарь.—С. Неведенский, Катков и его время, П., 1888, стр. 526—527.

Дьяков, Вячеслав Михайлович, сын дьякона. Род. в Вологодск. губ. 24 февр. 1854 г. По окончании Вологодск. дух. сем-рии поступил в сент. 1877 г. в Петерб. ун-т. Близкий товарищ А. И. Сирякова. Под именем Василия Михайлова с дек. 1874 г. вел, вместе с А. И. Сиряковым, В. Герасимовым, Диомид. Александровым, пропаганду среди рабочих на фабрике Чешера в Петербурге на Выборгск. стороне, сначала на квартире при фабрике, а потом на квартире, нанятой на его деньги на Черной речке, на даче Бобонина. Отправил на свои средства на родину в деревню крестьянина Шилова для пропаганды среди крестьян. С теми же лицами вел пропаганду среди нижних чинов в казармах л.-гв. Московского полка. Намеревался поступить в целях пропаганды на Патронный завод рабочим. Арестован в Петербурге 12 апр. 1875 г. и предан суду по обвинению в распространении среди солдат и рабочих сочинений, возбуждающих к восстанию, и в доставлении В. Герасимову заведомо фальшивого паспорта. Особым прис. Сената признан виновным и 17 июня 1875 г. приговорен к лиш. всех прав сост. и к ссылке в каторжн. работы в крепостях на 10 лет. 25 окт. 1875 г. приговор был об'явлен на Конной площади. Находился после приговора в Литовск. тюр. замке в Петербурге, а затем был отправлен

В. М. Дьяков.
С фотогр. 1875 г.
Из собр. Муз. «Каторга и ссылка».

в Ново-Белгородскую кат. тюрьму, где и умер 28 сент. 1880 г. от туберкулеза.
Справки (В. Дьяков, Т. Зайцев, Я. Зандер, Нуромский, А. Ольхин, В. Пельгас, А. Сиряков, И. Смирнов, Ю. Янсон).—Справ. листок.—Календарь «Нар. Воли», 138, 160.—Бурцев, За сто лет, II, 85.—Больш. энциклопедия, XXI.—Бурцев, Календарь (Ук.).
«Вперед» № 18 (1875), 552 сл. (По поводу «дьяковского» дела).—Э. Корольчук, «Кат. и Сс.» 1928, I (38), 10 сл., 22 (Из истории пропаганды среди рабочих Петербурга в сред. 70-х г.г.).
Госуд. преступления, I, 578—603 (319—332), 611—613 (337—338), 616 (340), 624—626 (344—345).—В. Богучарский, Активное народничество (Ук.).—В. Свитыч, В каменном мешке, 43 сл., 55.—Жизнь русского рабочего полвека тому назад, 23 сл.—Б. Титлинов, Молодежь и революция, 23.—О. Аптекман, Земля и Воля (Ук.). — П. Лавров, Народники-пропагандисты (Ук.).
«Вперед» № 15 (1875), 752 сл.—«Вперед» № 31 (1876), 226 сл. (Из Вологды).—И. Джабадари, «Был.» 1906, V, 40 (В неволе).—В. Герасимов, «Был.» 1906, VI, 96 сл. (Питомец воспитательн. дома).—М. Чернавский, «Кат. и Сс.» 1924, V (12),45 (И. Н.Мышкин).—«Кат. и Сс.» 1926, IV (25), 129 сл. (Воспоминания Д. А. Александрова).

Дьяков, Константин Александрович, сын священника. Род. ок. 1853 г. в Вологодск. губ. Учился в Вологодск. дух. сем-рии. В 1871 г. поступил в Технолог. ин-т; курса не окончил. В 1874 г.—прапорщик 85 пех. Выборгск. полка, стоявшего в Новгороде. Привлечен по делу о пропаганде (дело Семяновского) за недонесение о раздаче Никол. Богушевичем солдатам револ. сочинений. Особ. прис. Сената 20 окт. 1876 г. признан виновным в недонесении и приговорен к годичному тюремн. заключению. 30 дек. 1876 г. заключен в Петропавл. крепость. По выс. пов. 21 авг. 1877 г., согласно его

ходатайству об облегчении участи, освобожден из крепости 7 сент. 1877 г.

Справка (К. Дьяков).—Доклады 1877, II, 200—201.—Справ. листок.—Список 1852—1879 г.г., л. 45 об.—Бурцев, За сто лет, II, 88.—«Вперед» № 5.—С. Богданов, «Был.» 1906, XI, 106 сл. (Е. С. Семяновский—один из первых карийцев).

Дьяконенкова. По агент. сведениям, входила в 1878 г. в револ. кружок, организованный в Ромнах Лаврентьевым, Добровольским и др.

Справки (Добровольский, Лаврентьев).

Дьяконов, Дмитрий Иванович, студент Петерб. ун-та, сын надв. советника. Род. в Орловск. губ. ок. 1854 г. Обыскан 18 ноября 1875 г. в Петербурге в связи с дознанием о пропаганде среди петерб. рабочих. Вторично привлекался к дознанию по обвинению в принадлежности к тайн. общ-ву, обнаруженному в связи с убийством Мезенцова. По распоряжению начальника Петерб. губ. жанд. упр. от 22 дек. 1878 г., подчинен особому надзору полиции в Петербурге. По выс. пов. освобожден от ответственности за недостатком улик. Проживая летом 1881 г. в с. Пречистый Бор (Тверск. губ.), был обыскан и арестован по подозрению в полит. неблагонадежности.

Справки (С. Порецкий, М. Семенова, И. Сорокин).—Справ. листок.—Ведомость по Петерб. градоначальству (1878—1879).—Доклады 1880, II, 674—692.—С. Синегуб, «Был.» 1906, VIII, 50 сл. (Воспоминания чайковца).

Дьяконов, Петр Иванович, студент Мед.-Хир. ак-ии. Род. в 1855 г. Обыскан 18 ноября 1875 г. в Петербурге в связи с расследованием дела о пропаганде среди рабочих. Вследствие политическ. неблагонадежности, по распоряжению м-ра вн. дел от 15 окт. 1876 г., выслан под гласн. надзор в Вологодск. губ. Со 2 ноября 1876 г. поселен в Вел. Устюге. В 1877 г. принят на военную службу. Вторично арестован в Петербурге вместе с И. Г. Орловым 8 апр. 1879 г. В 1880 г. получил звание лекаря. Впоследствии—профессор хирургии в Моск. ун-те. Умер 21 декабря 1908 г. в Москве.

Справки (Н. Органов, И. Орлов, В. Панкратьев, С. Порецкий, Рохлецов, И. Сорокин).—Справ. листок.—Ведомость по Волог. губ. (1876—1877).—Список 1883, III, стр. 13.—Венгеров, Список.—«Вперед» № 45 (1876), 690 (Из Петербурга)

Дьяконов, Петр Кондратьевич, сын священника. Род. ок. 1839 г. Привлечен к дознанию, возникшему в нач. 1877 г., по делу о пропаганде в Ярославск. и Костром. к. губ. (дело Антушева), по обвинению в хранении запрещ. книг. По выс. пов. 6 дек. 1878 г. дело о нем прекращено. Впоследствии—священник.

Доклады 1878, III, 653—662 — Справ. листок

Дьяченко, знакомый Сидорацкой. В 1874 г. привлекался к дознанию по делу о пропаганде в Новоторжск. уезде.

Справка (А. Сидорацкая)

Дюков, Григорий Петрович, сын дьякона. Род. ок. 1852 г. Воспитывался в Харьк. воздух. сем-рии; потом—студент Харьк. ун-та. В 1874 г. участвовал в сходках революц. харьковск. кружка, организованного Коваликом; по его адресу летом т. г. шла переписка кружка. Арестован в янв. 1875 г. привлечен к дознанию по делу о пропаганде в империи (193) за посещение револ. сходок и имение запрещ. книг. При допросах дал откровенные показания. По выс. пов. 19 февр. 1876 г. дело о нем разрешено в администр. порядке с учреждением негласного надзора. Свидетель по процессу 193-х.

Справки (Г. Дюков, Лукашевич, Позн., К. Синдеев).—Доклады 1876, I, 29 об.—Спр. листок.—Ведомость по Харьковск. губ. (1876).—Стенограф. отчет, 239—249, 257—258.—Госуд. преступления, 102—103 (93), 111 (101).

Дюпин, Алексей, крестьянин Главн. холуницк. вол. (Слободск. у. Вятск. губ.). Род. ок. 1852 г. Рабочий Холуницкого завода. За подстрекательство и возмущение рабочих завода в апр. 1871 г. к стачке с целью повышения заработной платы и за беспорядки выслан в Олонецк. губ. По распоряжению м-ра вн. дел от 14 марта 1875 г. возвращен на родину с подчинением гласн. надзору. В 1878 г. содержался в Вятск. тюр. замке и по решению Вятск. окр. суда выслан в апр. 1879 г. на жительство в Сибирь.

Ведомость по Вятск. губ. (1876—1879).—Н. Солоницын, Холуницкая забастовка 1871 г., стр. 28, 40.—В. Невский, «Ист.-Маркс.» IV (1927), 129—13 (К вопросу о рабочем движении в 70-х г.г.)

Дядин, Федор Петрович, дворянин, отст. поручик Феодосийского полка. Род. ок. 1837 г. Жил на хуторе братьев Зубриловых в Области в. Донского. Арестован 1 апр. 1876 г. в стан. Михайловской и привлечен к дознанию, возникшему в марте 1876 г. по делу о пропаганде в Новохоперском у. (Ворон. губ.) и в Хоперск. округе (Обл. в. Донского) (дело Зубриловых), по обвинению в близких сношениях с главными обвиняемыми, в знании и в недонесении о их преступн. деятельности. По выс. пов. 29 ноября 1878 г. дело о нем разрешено в администр. порядке с вменением ему в наказание предварит. содержания под стражей и с подчинением гласн. надзору полиции.

Справки (Зубрилов, С. Мещеряков).—Доклады 1878, II, 602—614.—Справ. листок.—«Вперед» № 5 (1876), 371 (Из Борисоглебска)

Е

Евангулов, Александр (Богданович?), дворянин. Привлекался к дознанию, возникшему в окт. 1876 г. в Тифлисе, по делу о революционной пропаганде в Тифлисск. и Кутаисск. губ. По выс. пов. 26 июля 1878 г. освобожден от взыскания по недостатку улик.

Справка (Худатов).—Доклады 1878, II, 398—410.—С. Венгеров, Список.

Евангулов, Захарий Богданович, пот. почетн. гражданин. Род. в Тифлисе ок. 1857 г. За участие в Петербурге в демонстрации при об'явлении в 1875 г. приговора долгушинцам обыскан и арестован; с 25 мая 1875 г. подчинен в Петербурге строгому надзору полиции.

Справка (Худатов).—Ведомость по Петерб. градоначальству (1875—1879).

Евгеньев, (Михаил Николаевич?), (мещанин?). Привлекался в сент. 1878 г. к дознанию по делу о револ. пропаганде в Керчи и Бердянске по обвинению в принадлежности к керченск. револ. кружку.

Справка (Е. Полукарпов, Черномордин).—Справ. листок.

Евграфов, Алексей, крестьянин дер. Шебачеевой (Каширск. у. Тульск. губ.). Привлекался к дознанию по обвинению в чтении запрещ. сочинений, полученных от В. Ивановского и Ионова. По выс. пов. 18 ноября 1876 г. дело о нем прекращено.

Справ. листок.—Доклады 1876, II, 345—350.

Евграфов, Константин, сын колл. советника. Согласно показанию Низовкина, посещал в 1873—1874 г.г. собрания, на которых читали лекции Кравчинский и Кропоткин. Привлекался по делу о пропаганде в империи (193); по выс. пов. 19 февр. 1876 г. освобожден от взыскания за недостатком улик.

Справка (Симаков).—Справ. листок.—Доклады 1876, I, 37.

Евдокимов, Василий, слесарь завода Решеткина в Москве. По агент. сведениям от марта 1879 г., принадлежал к моск. револ. кружку, имевшему отношение к Рейнштейну.

Справка (С. Соколов).

Евецкая—нелегальная фамилия, под которой в 1879 г. жила в Киеве Мар. Павл. Ковалевская (см.).

Список псевдонимов.

Евецкий, Федор Орестович, сын тайн. сов., директора канцелярии наместника Царства Польского. Род. 13 июля 1851 г. в Варшаве. Бывш. студент Петерб. ун-та. В 1872 г., по причине политич. неблагонадежности, был подчинен негласн. надзору вследствие близости с некоторыми лицами, привлеченными по нечаевскому делу (В. Лунин и Беляева). В 1874 г. был студентом в Цюрихе. Получил звание лекаря в 1880 г. Впоследствии — профессор офтальмологии в Юрьевск. ун-те. Умер в Юрьеве 20 апр. 1909 г.

Справка (Романовская).—Голицын, Десятая глава, 96.—Нов. энцикл. словарь.—С. Венгеров, Список.

Евстафьев, Яков, крестьянин Тульск. губ. Род. ок. 1841 г. За возбуждение рабочих Новой бумагопрядильной фабрики в Петербурге к прекращению работ выслан под гласн. надзор в Архангельск. губ. С 20 июня 1879 г. поселен в Пинеге.

Ведомость по Архангельск. губ. (1879).

Евстигнеев, Михаил Петрович, рабочий Александровск. завода в Петербурге. Арестован, как «зачинщик» стачки 7 янв. 1876 г.

В. Невский, «Ист.-Маркс.» IV (1927) 141 (К вопросу о рабочем движении 70-х г.г.).

Евстигнеева, Екатерина, крестьянка Ровенск. вол. (Боровичск. у. Новгор. губ.). Род. ок. 1858 г. Как привлеченная к дознанию по госуд. преступлению, по распоряж. Петерб. губ. жанд. управления от 19 апр. 1879 г., подчинена особому надзору в Петербурге.

Ведомость по Петерб. градоначальству (1879).—Справ. листок.

Евтеев, Игнат, крестьянин Серпуховск. у. (Московск. губ.). Род. ок. 1854 г. За участие в беспорядках, произведенных рабочими на Измайловск. мануфактуре (Моск. у.), по распоряж. моск. ген.-губернатора от 15 мая 1879 г., выслан из Моск. губ. в Олонецкую под гласн. надзор. С 7 июня 1879 г. поселен в Вытегре.

Ведомость по Олонецк. губ. (1879).

Егоров, слесарь, работал в 1873 г. в Одессе в жел.-дорожн. мастерских. Входил в кружок, организованный В. Обнорским, Кравченко и Ревицким.

В. Невский, Очерки, I (Ук.).—Южно-русские союзы (Ук.).

Егоров, отст. солдат, служащий на Петерб.-Варш. жел. дороге. По агент. сведениям, в сред. 1870-х г.г. доставлял револ. литературу из-за границы; имея заграничн. паспорт, снабжал им Пр. Петрова и других.

Справка (Пр. Петров).

Егоров, воспитанник Нижегородск. дух. сем-рии, товарищ Серебровского. По агент. сведениям 1874 г., состоял членом кружка в Нижнем-Новгороде и посещал собрания, устраиваемые Грацианом и Ливановым.

Справки (Гадинский, П. Серебровский, Цердинский).

Егоров, мещанин. Проживая в Петербурге вместе с рабочим Путиловск. завода Гр. Муравьевым, обыскан в нач. окт. 1876 г.; при обыске у него найдены запрещ. сочинения.

Справка (Гр. Муравьев).

Егоров, Александр Григорьевич, крестьянин. Род. ок. 1862 г. Привлекался к дознанию по делу «Общ-ва Друзей» за присутствие на сходках. Дал подробные и откровенные показания. По выс. пов. 29 ноября 1878 г. дело о нем прекращено.

Доклады 1878, III, 621—649.

Егоров, Григорий, рабочий химическ. Бондюжского завода (Елабужск. у.). Руководитель июльской стачки 1874 г.

В. Невский, «Ист.-Марксист» IV (1927), 135—136 (К вопросу о рабочем движении в 70-х г.г.).

Егоров, Иван, крестьянин Архангельск. губ., рабочий в Петербурге. Распропагандированный землевольцами, примкнул к общ-ву «Земля и Воля». Летом 1877 г. уехал в Саратов вместе с Г. В. Плехановым и был его ближайшим помощником по пропаганде среди саратовских рабочих. После саратовского разгрома уехал на родину.

Г. Плеханов, Русский рабочий («И. Е.»). — О. Аптекман, Земля и Воля (Ук.).

Егоров, Семен, рабочий Реутовской мануфактуры в Москве в 1873 г. Вместе с Ельпидиф. Мартыновым посещал фабричную школу, учителем которой был Дм. Гамов. Получал от Гамова долгушинск. прокламации. Был арестован, но постановлением Сената от 16 апр. 1874 г. дело о нем прекращено. Свидетель по долгушинскому процессу.

Справка (Е. Мартынов). — Госуд. преступления, I, 475—476, 526.

Егоров (он же Лаврентьев), Филат Егорович, крестьянин дер. Сычихи (Гжатск. у. Смоленск. губ.). Род. ок. 1853 г. Рабочий в Москве. В конце 1874 г. принадлежал к моск. рабочему кружку; вел пропаганду среди рабочих; распространял запрещ. книги. В февр. 1875 г. принимал участие в выработке устава «Всеросс. соц.-револ. организации». В Иваново-Вознесенске проживал под фамилией Вас. Лаврентьева. Арестован в Москве. Предан 30 ноября 1876 г. суду особ. прис. Сената по обвинению в принадлежности к противозаконному сообществу и в распространении книг, имевших целью возбуждение к бунту (процесс 50-ти). 14 марта 1877 г. признан виновным и приговорен к лиш. всех прав сост. и к каторжным работам в крепостях на 9 лет, при чем суд ходатайствовал о замене каторжн. работ высылкою в менее отдаленные места Сибири с лишен. всех прав. По выс. пов. 14 августа 1877 г. ходатайство суда удовлетворено. Выслан в Каинск (Томск. губ.), откуда переведен в Нарым, затем в Верхоленск и, наконец, в 1889 г.

Ф. Е. Егоров.

С фотогр. 1893 г.
Из собр. Музея «Каторга и ссылка».

в Якутск. обл., где поселен в Хоринском наслеге Зап.-Кангаласск. улуса. В марте т. г. приговорен иркутск. губ. судом к тюремному заключению на год три мес. за побег из Верхоленск. тюрьмы. Приговор был отменен Сенатом после отбытия Егоровым наказания. Выпущенный из тюрьмы поселен в том же улусе.

Доклады 1877, II, 186—197. — Справ. листок — Бурцев, За сто лет, II, 90. — Больш. энцикл. энциклопедия, XXI. — Б. Глинский, Револ. период, II, 73 сл. — Бурцев, Календарь.

Госуд. преступления, II, 160 (131), 165—167 (134—135), 172 (140), 217—218 (177—178), 395—399 (324), 401 (326). — М. Кротов, Якутская ссылка 70-80-х г.г. (Ук.). — «Был.» (загр.) III (1903), 170 (От рабочих членов партии «Нар. Воля»). — И. С. Джабадари, «Был.» 1917, 169 сл. (Процесс 50-ти). — Ф. Кон, «Кат. и Сс.» 1924, IV (11), 19 (Хождение в народ). — Е. Гуревич, Фрейфельдт, «Кат. и Сс.» 1926, III (24), 167 (Из далекого прошлого). — И. Белоконский, «Кат. и Сс.» 1927, II (31), 147 (К истории политич. ссылки в Якутск.).

Егорова, Мария, работница фабрики Тритон в Петербурге. Проживала с Алексеем Лаврентьевым; обыскана вместе с ним 27 июня 1875 г. в Москве, на станции Николаевской жел. дороги. По агент. сведениям, имела запрещ. сочинения, полученные ею от В. П. Павлова.

Справки (А. Лаврентьев, В. Павлов).

Егорова, Наталия нелегальная фамилия, под которой проживала летом 1875 г. в Киеве А-дра Серг. Хоржевская (см.).

Госуд. преступления, II, 184 (150).

Егуновы, Мария и Софья Андреевны. Входили в 1870-х г.г. в одесскую «Громаду».

Д. Овсянико-Куликовский, Воспоминания, 99.

Едуков, Андрей Иванович, крестьянин Суздальск. у. (Владим. губ.). Обыскан и арестован 7 сент. 1875 г. в Туле, будучи на тайном собрании у Гр. Сидорацкого. Привлечен к дознанию по делу о противоправит. пропаганде (50). По выс. пов. 11 ноября 1876 г. дело о нем прекращено.

Справки (Г. Лепесин, Репин, Г. Сидорацкий).—Доклады 1876, II, 331—339.

Едуков, Иван Иванович, крестьянин с. Жадинского (Суздальск. у. Владим. губ.). Род. ок. 1852 г. Весною 1875 г. переехал из Воронежа в Тулу для организации вместе с Ив. Злобиным кружка среди рабочих Тульск. оружейн. завода. Арестован 7 сент. 1875 г. в Туле на квартире О. Любатович вместе с И. Фетисовым и Гр. Сидорацким. 30 ноября 1876 г. предан суду особ. прис. Сената по обвинению в участии в противозаконном сообществе (процесс 50-ти). 14 марта 1877 г. признан виновным и приговорен к лиш. всех особ., лично и по сост. присвоен. прав и преимущ. и к отдаче в исправит. арестантское отделение на 1 год 3 мес. По отбытии наказания выслан под гласн. надзор полиции в Арханг. губ. С 23 июля 1878 г. поселен в Кеми. В 1882 г. получил разрешение проживать в Туле; в 1884—1888 г.г. принимал участие в местн. револ. кружке.

Справки (И. Злобин, Г. Лепесин, О. Любатович, Гр. Сидорацкий).—Справ. листок.—Ведомость по Арханг. губ. (1878—1879).—Бурцев, За сто лет, II, 90.—Больш. энциклопедия, XXI.—Б. Глинский, Револ. период, II, 90 сл.

Госуд. преступления, II, 175 (143), 181 (147), 217—218 (177—178), 225 (208), 398 (324), 400 (325).—«Револ. Былое» (Тула) I (1923), 6.

Едуков, Николай Иванович, крестьянин села Жадинского (Суздальск. у. Владимирск. губ.). Род. ок. 1851 г. Весною 1875 г. приехал вместе с братом Иваном в Тулу из Воронежа для организации револ. кружка среди рабочих Тульск. оружейн. завода. Арестован 7 сент. 1875 г. в Туле на квартире О. Любатович вместе с братом, Ив. Фетисовым и Гр. Сидорацким. 30 ноября 1876 г. предан суду особ. прис. Сената по обвинению в участии в противозаконном сообществе (процесс 50-ти). 14 марта 1877 г. признан виновным и приговорен к заключению в рабочем доме на три месяца.

Справки (И. Злобин, Г. Лепесин, О. Любатович, Репин, Гр. Сидорацкий).—Справ. листок.—Бурцев, За сто лет, II, 90.—Госуд. преступления, II, 175 (143), 178 (145), 181 (147), 217—218 (177—178), 225 (208), 398 (324), 400 (326).—Больш. энциклопедия, XXI.

Езерский, Франц Матвеевич, мещанин. Род. ок. 1859 г. Слесарь. Привлекался к дознанию, возникшему в 1878 г. в Варшаве, по делу о пропаганде (дело 137), по обвинению в посещении собраний револ. кружка и в привлечении в него членов. По выс. пов. 2 апр. 1880 г. дело о нем разрешено в административном порядке с подчинением его гласн. надзору полиции после выдержания в течение шести месяцев в тюрьме.

Справ. листок.—Доклады 1880, I, 64—135.

Екимовы—см. **Якимовы.**

Елецкий. По указанию Дмоховской, принимал участие в Парижской коммуне 1871 г. Содержался в 1870-х г.г. в Новобелгородском каторжн. централе. Умер около 1877 г.

Сообщение М. М. Черниавского.—М. Черниавский, «Кат. и Сс.» 1924, V (12), 48 (Ип. Н. Мышкин).

Елисеев, Дмитрий, ветеринарный врач. Проживал в Петербурге вместе с В. Саловым и Ю. Старицыной и подвергся вместе с ними 16 дек. 1870 г. обыску.

Справки (В. Салов, Ю. Старицына).

Елисеев, Ефим, рабочий фабрики Шау в Петербурге в конце 1870-х г.г. По агентурн. сведениям, был одним из руководителей забастовки на фабрике 16—18 янв. 1879 г.

Справки (Румянцев, Андр. Степанов).

Елисеева (в замужестве Малиновская), Ксения Павловна, дочь подполковника. Род. ок. 1852 г. в Петербурге. Была слушательницей акушерских курсов при Киевск. ун-те. Привлекалась по делу о пропаганде в империи (193); по выс. пов. 19 февр. 1876 г. освобождена от взыскания по недостатку улик. Вторично арестована в мае 1877 г. в Полтаве вместе с Союзовым и привлекалась к дознанию по делу о револ. кружке в Харькове. По распоряж. м-ра вн. дел от 6 сент. 1878 г. выслана под надзор полиции в Вологодск. губ. и с 24 сент. т. г. поселена в Сольвычегодске. Согласно отношению Харьк. военно-окружного суда от 4 окт. 1879 г., вытребована из Сольвычегодска в Харьков, где заключена в тюрьму в связи с делом Ястремского, Глушкова и др.

Справки (Кс. Малиновская, Андр. Марченко, Союзов).—Справ. листок.—Доклады 1876, I, 37.—Ведомость по Вологодск. губ. (1878—1879).—Госуд. преступления, III, 111 (101).—«Нар. Воля» III (1880) (Корреспонденции. Из Харькова) (Литература парт. Нар. Воля», 205).

Елпатьевский, Сергей Яковлевич.

См. «восьмидесятые годы».

Ельцинский (Ельницкий?), Дмитрий Александрович—нелегальная фамилия, под которой проживал в Москве в 1874 г. Д. А. Клеменц (см.).

Список псевдонимов.

Ельцов, Владимир Парменович, студент Мед.-Хир. ак-ии. Род. в Вологодск. губ. ок. 1852 г. Обыскан 12 апр. 1875 г. в Петербурге в связи с делом В. Дьякова, при чем при обыске у него найдены запрещ. сочинения, полученные им от Дьякова. Привлечен к дознанию и, по распоряж. начальника Петерб. жанд. управления от 11 мая 1875 г., подчинен особ. надзору полиции в Петербурге. Предан суду ос. прис. Сената по обвинению в имении запрещ. сочинений (дело Дьякова); 17 июля т. г. признан виновным и приговорен к шестидневному аресту. В 1878 г. получил звание лекаря. По распоряжению петерб. градоначальника от 11 июня 1879 г. выслан из Петербурга и с 18 июля 1879 г. поселен в Старой Руссе. В нач. 1900-х г.г.—врач в Старой Руссе.

Справки (В. Дьяков, Н. Стронский, Четвертухин).—Справ. листок.—Ведомости: по Петерб. градоначальству (1878—1879); по Новгор. губ. (1879).—Госуд. преступления, I, 578—579 (319), 595—598 (323—

330), 607 (335), 616 (340), 622—626 (343—345).—Жизнь русск. рабочего полвека тому назад, 24 сл. (Ранее: В. Герасимов, «Был.» 1906, VI, 97. Питомец воспитат. дома).

Емельянов, земский фельдшер в г. Слободском (Вятск. губ.). В 1878 г. вместе с секретарем Слободск. земск. управы Н. А. Пашкиным способствовал побегу с места ссылки Об'едова.

Справки (Н. Пашкин, Об'едов).

Емельянов, Алексей Степанович (Андреевич?), сын священника. Род. ок. 1852 г. в Области войска Донского. Учился в Новочеркасск. дух. уч-ще, потом—в духовн. семинарии и в Харьк. ветерин. ин-те, курса которого не окончил. В 1874 г. принадлежал к харьковск. револ. кружку, организованному Коваликом; на его квартире происходили собрания кружка, вел пропаганду среди рабочих в с. Алексеевке. Намеревался поступить в один из казачьих полков в целях пропаганды. Летом 1874 г. вел пропаганду на Дону среди старообрядцев. Избежав ареста в 1874 г., продолжал свою деятельность: вел пропаганду в Екатериносл. губ.; в 1876 г. был в Таганроге, потом—в Ростове-на-Дону, где вместе с Мошенко и Гартманом организовал кружок. Находясь в дер. Пески (Воронежск. губ.), вторично избежал ареста и переехал в Петербург, где входил в «основной» кружок «Земли и Воли» (кличка «Андреич»). Был участником демонстрации 6 дек. 1876 г. на Казанской площади в Петербурге, когда был арестован под фамилией личн. почетн. гражданина Архипа Петр. Боголюбова и предан суду. 25 янв. 1877 г. ос. прис. Сената за участие в демонстрации приговорен (под фамилией Боголюбова) к лиш. всех прав сост. и к каторжным работам в рудниках на 15 лет. Находясь в Доме предвар. заключения, был подвергнут, по приказу градоначальника Трепова, за столкновение с ним 13 июля 1877 г., телесн. наказанию. Эта расправа вызвала покушение В. И. Засулич на Трепова. В том же году отправлен в Ново-Белгородск. центр. кат. тюрьму, где обнаружил признаки душевн. расстройства. В окт. 1880 г. переведен в Мценскую пересыльн. тюрьму, а в конце т. г.—в Казанск. психиатрич. больницу, где и умер после 1885 г.

Справки (А. Емельянов, Барков, Г. Джаков, В. Засулич, Лукашевич, Н. Мощенков, Рудов, К. Синдеев, М. Спесивцев, Тимофеев).—Список псевдонимов.—Бурцев, За сто лет, II, 89.—Хроника, 13.—Больш. энциклопедия, XXI.—А. Корнилов, Обществ. движение, 215.—Б. Глинский, Револ. период, II, 200 сл.—Бурцев, Календарь (Ук.).

Стенограф. отчет, 231, 232, 237, 243, 246, 249.—Госуд. преступления, II, 1 сл.; III, 99 (90), 101—103 (92—93).—[Л. Тихомиров], В подполье, 90 сл.—Процесс Веры Засулич. СПБ., 1906, стр. 14, 22—26, 35—50, 75—90, 100—101, 123—125.—Э. Серебряков, Очерки по истории «Земли и Воли», 10 сл., 34 сл.—В. Богучарский, Активное народничество (Ук.).—Н. Морозов, Повести моей жизни, III, 234 сл.—В. Фигнер, Запечатленный труд, 90 сл.—В. Свитыч, В каменном мешке, 38 сл.—В. Короленко, История моего современника, II, 105.—Н. С. Таганцев, Пережитое, II, 21 сл.—Н. Чарушин, О далеком прошлом, I—II (Ук.).—Л. Дейч, За полвека, II, 64.—О. Аптекман, Земля и Воля (Ук.).—«Черный передел», 66 сл.—Н. С. Тютчев, Револ. движение 70—80-х г.г., I, 57 (Разгром «Земли и Воли» в 1878 г.).—Э. Корольчук, Первая рабоч. демонстрация в России, 14 сл.—П. Кропоткин, Записки революционера, 325 сл., 475.—В. Петровский, Воспоминания, 68.

«Вперед» т. V (1877), 167 сл. (Глава из истории гражданской цивилизации).—«Листок» Нар. Воли» II (1880) (Хроника преследований) (Литература парт. «Нар. Воли», 20).—«Нар. Воля» VIII—IX (1882) (Тюрьма и ссылка) (Там же, 555).—«Был.» (загр.) III (1903), 180 сл. (Из воспоминаний Л. Гартмана).—И. Джабадари, «Был.» V, 40 (В неволе).—О. Любатович, «Был.» V, 217 (Далекое и недавнее).—Н. Виташевский, «Был.» 1906, VII, 108 (Централка).—М. Р. Попов, «Был.» 1906, VIII, 25 («Земля и Воля» накануне 1 марта 1881 г.).—С. Синегуб, «Был.» 1906, X, 45 сл. (Воспоминания чайковца).—Старик [Ковалик], «Был.» 1906, XI, 42 (Движение 70-х г.г. по Большому процессу).—Н. Виташевский, «Был.» 1907, IV, 176 (В Московской «гостинице»).—М. Р. Попов, «Был.» 1907, I, 272 сл. (Из моего революц. прошлого).—В. Фигнер, «Был.» II (1917) 176 сл. (Из автобиографии).—С. Гейроль [Голоушев], «Гол. Мин.» 1918, VII—IX, 148 сл. (Процесс первой террористки).—С. Ливенский, «Пролет. Револ.» 1923, X(22), 9 сл. (Революционеры в Казанской психиатрич. больн.).—«Ист.-Рев. Сборник» II (1924) (Ук.).—(Л. Дейч, Черный передел).—М. Чернавский, «Кат. и Сс.» 1924, I (8), 31—32, 41; V (12), 46 (Из Ник. Мавзолея).—М. Геллер, «Кат. и Сс.» 1924, IV (11), 183, 194, 208 (Из мест весьма отдаленных).—С. Ковалик, «Кат. и Сс.» 1924 IV (11), 146 (Революционеры-народники в каторге и ссылке).—М. Чернавский, «Кат. и Сс.» 1926, [illegible]—VIII (28—29), 19 сл. (Демонстрация 6 дек. 1876 г.).—А. Бергаль, «Кат. и Сс.» 1926, VII—VIII (28—29), 26 сл. (Воспоминания о демонстрации на Казанской площади).

Емельянов, Егор Егорович, из солдатских детей. Род. ок. 1842 г. в с. Медведь (Новгор

Е. Е. Емельянов.

С фотогр. 1876 г.

Из собр. Муз. «Каторга и Ссылка».

губ.). В 1860 г. окончил Технич. артиллерш школу. В нач. 1870-х г.г. в чине штабс-ка питана служил пом. начальника снаряжат отд. в Арсенале в Петербурге. В 1872 г. на его квартире собирались юнкера Михайл артилл. уч-ща, участники будущего пропаганд. кружка «артиллеристов» (Аитов, Теплов, Усачев и др.). В 1873 г., в связи с дел гушинским делом, у него был произведен обыск, не давший результатов. В 1873 г. на его квартире читали рефераты Шишко и

Кравчинский, а также хранился типографский станок. В февр. 1874 г. уволен с завода и тогда же был арестован, но вскоре освобожден. Вторично арестован в 1876 г. и с 1 ноября т. г. содержался в Петроп. крепости; 8 окт. 1877 г. переведен в Дом предвар. заключения. 5 мая 1877 г. предан суду ос. прис. Сената по обвинению в участии в противозаконном сообществе и в распространении преступн. сочинений (процесс 193-х). 23 янв. 1878 г. признан невиновным. Проживал в Петербурге, поддерживая сношения с револ. кругами. В ночь на 5 авг. 1878 г., после убийства Мезенцова, подвергнут обыску и с 9 авг. т. г. подчинен гласн. надзору полиции. 18 сент. 1878 г., по распоряжению м-ра вн. дел, вследствие крайней политич. неблагонадежности, выслан в Вост. Сибирь; поселен в Туруханске (Енисейск. губ.); в 1879 г. переведен в Енисейск. Освобожден от надзора в 1882 г.

Справки (Е. Емельянов, Гвоздев, Звонарев, Н. Лукин, И. Павловский, Разумовский, Стопалова, Циммерберг, Эйхгольц).—Справ. листок.—Список 1852—1879 г.г., л. 44.

Стенограф. отчет, 47, 137, 161.—Госуд. преступления, III, 60 (55), 63 (57), 65—66 (59—60), 86 (78), 163 (149), 166 (151), 167 (152), 263 (239), 265 (241), 320 (291), 330 (301).—Памяти Л. Э. Шишко. Сборник, 6 (Ф. Волховский, Л. Шишко).—«Кат. и Сс.» 1924, IV (11), 31, 41 (Воспоминания И. Деникера).—И. Белоконский, «Кат. и Сс.» 1927, II (31), 147 (К истории политич. ссылки 80-х г.г.).—М. Бортник, «Красн. Лет.» 1928, II (2), 178 сл. (В 70—80-е г.г. на Трубочном заводе).

Емельянов, Иван, крестьянин дер. Фениной (Серпух. у.). Род. ок. 1857 г. За участие в беспорядках, происшедших в 1879 г. на фабрике Третьяковых в Серпухове, по распоряж. московск. ген.-губернатора подчинен с 5 июля 1879 г. гласному надзору.

Ведомость по Моск. ген.-губернаторству и губернии (1879).

Емельянов, Кронид Львович. Род. в 1861 г. Учился в Троицкой гимназии, потом был студентом Казанск. ветерин. ин-та, из которого в 1870-х г.г. уволен за участие в студ. беспорядках и подчинен надзору. В 1884 г. получил звание ветеринара; впоследствии — магистр ветерин. наук. В нач. 1900-х г.г. служил в Екатеринодаре.

Справка (Боголюбов).—Медиц. список.—С. Веретов. Список.

Емельянов, Матвей Николаевич, из крестьян Дмитровск. у. (Московск. губ.). Работал в Москве на фабрике Зимакова. Арестован и обыскан в авг. 1875 г. за хранение и распространение запрещ. книг, переданных им Щепеткову.

Справка (Н. Суходоев).

Емельянов, Мирон Александрович, крестьянин дер. Тереньковой (Богородск. у. Московск. губ.). Работал на фабрике. В апр. 1875 г. у него был произведен обыск, при чем были найдены запрещ. книги, полученные им от Фил. Егорова и его двоюр. брата Семена Емельянова. Привлечен к дознанию по делу о противоправит. пропаганде (50) и о пропаганде в империи (193). По выс. пов. 19 февр. и 11 ноября 1876 г. оба дела прекращены за недостатком улик.

Справки (М. Емельянов; С. Емельянов).—Справ. листок.—Доклады 1876, I, 37; II, 331—339.—Госуд. преступления, II 166 (135).

Емельянов, Никифор Иванович, крестьянин дер. Федоровки (Чубаровки?) (Алексеевск. вол. Самарск. у. и губ.). Род. в 1853 г. Служил лакеем в Самаре. В 1873 г. принят в самарск. револ. кружок, организованный Л. Городецким; принимал деятельное участие в пропаганде: привлекал новых членов; летом 1874 г. вместе с Александровым вел пропаганду среди крестьян окрестн. Самаре деревень; был отправлен кружком, в целях пропаганды, на Сергиевск. минеральн. воды, где служил на вокзале лакеем. Там же и был арестован в конце 1874 г. С 22 янв. 1875 г. по 2 февр. 1876 г. находился в Петроп. крепости, после чего переведен в Дом предвар. заключения; вторично помещен в Петроп. крепость 6 ноября 1876 г. и 8 окт. 1877 г. снова переведен в Дом предвар. заключения. На дознании давал показания относительно самарского кружка. Предан 5 мая 1877 г. суду особ. прис. Сената по обвинению: в участии в противозакон. сообществе, в распространении преступн. сочинений, в произнесении «дерзких слов» по адресу государя и в «богохулении» при свидетелях с целью поколебать их веру. 23 янв. 1878 г. признан виновным в богохульстве и в произнесении дерзких слов и приговорен к лиш. всех прав сост. и к каторжн. работам на заводах на 8 лет, при чем суд ходатайствовал о замене последних ссылкою на житье в Тобольск. губ. По выс. пов. 11 мая 1878 г. лишен всех особ., лично и по сост. присвоен. прав и преимуществ и сослан в Тобольск. губ.; ходатайство матери о помиловании оставлено 22 июня 1878 г. без последствий. До приведения приговора в исполнение находился на свободе и при обыске на его квартире, перед отправлением в Сибирь, найдена посылка с номерами газ. «Начало». Поселен в г. Тара (Тобольск. губ.) с 12 сент. 1878 г.; в 1882 г. переведен в Березов. Умер в Самаре 23 июня 1904 г.

Справки (Н. Емельянов, Аверкиев, Бархатов, Благовещенский, Герценштейн, П. Зацепин, Кузьмин, Е. Лазарев, К. Липаев, В. Осипов, Покровский, Рогов, А. Савельев, Д. Серышев, Стопалова, М. Юшина).—Справ. листок.—Доклады 1878, I, 228—241; II, 318—322.—Список 1852—1879 г.г., л.л. 39, 45.—В. Бурцев, За сто лет, II, 91.—Больш. энциклопедия, XXI.

Госуд. преступления, III, 82 (74), 233—242 (212—220), 263 (239), 265 (241), 266 (242), 319 (290—291), 325—326 (296—297), 329 (300).—Старик [С. Ковалик], «Был.» 1906, XI, 40 (Движение 70-х г.г. по Большому процессу).—С. Чудновский, «Мин. Годы» 1908, V—VI, 373 (Из дальних лет).—Н. Головина-Юргенсон, «Кат. и Сс.» VI (1923), 32 (Мои воспоминания).—И. Белоконский, «Кат. и Сс.» 1927, II (31), 147 (К истории полит. ссылки 80-х г.г.).—А. Якимова, «Кат. и Сс.» 1927, VIII (37), 15 (Большой процесс).

Емельянов, Николай, крестьянин дер. Матвеевой (Дмитровск. у.). Привлекался к дознанию в сент. 1875 г. по поводу чтения запрещ. сочинений, полученных им от А. Пятницкого.

Справка (А. Пятницкий).

Емельянов, Николай Николаевич, сын кол. советника. Род. в Москве ок. 1860 г. В окт. 1871 г. отец Ем-ва сам заявил жандармск. властям, что сын его, несмотря на малолетство, «заражен антирелигиозными и антиправительственными идеями». Вскоре обнаружил признаки душевн. расстройства и был помещен в Преображенск. лечебницу в Москве. В 1878 г. жил в Петербурге и находился в сношениях с революц. кругами. В мае 1878 г. на его квартире, где он проживал вместе с Ланскаронским и Богословским, был произведен обыск, при чем были найдены запрещ. сочинения. В связи с этим привлечен к дознанию. Как лицо «без определенных занятий, крайне предосудительного поведения, вращающееся среди людей политически неблагонадежных», был выслан в Костромск. губ. По выс. пов. от 29 окт. 1878 г. дело о нем прекращено в виду адми-

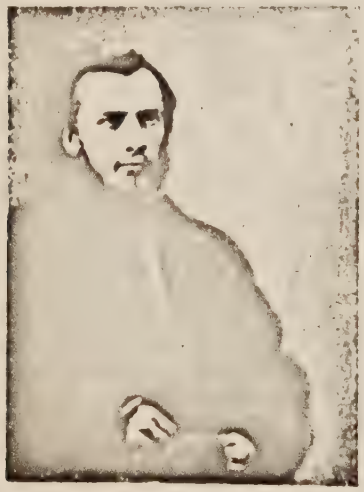

Н. Н. Емельянов.

С фотогр. 1879 г.

Из собр. Музея Революции СССР.

нистр. высылки в Костромск. губ. В окт. 1878 г., вследствие своего ходатайства, был переведен под надзор полиции в Вел. Устюг (Волог. губ.), где намеревался вступить в брак с Сал. Левандовской. Вследствие крайне вредного влияния на общество, по распоряж. м-ра вн. дел от 16 апр. 1879 г., выслан в Вост. Сибирь. Поселен в Енисейске, откуда 5 ноября 1879 г. бежал вместе с Н. Ф. Вишневецким. 18 июля 1880 г. был задержан в Колывани (Томск. губ.) с подложным паспортом на имя дворянина Артем. Ефимов. Лукоянова. Водворен в Красноярске. В 1883 г. получил разрешение возвратиться в Европ. Россию; жил в Ярославле. В нач. 1884 г. гласн. надзор заменен негласным.

Справки (Н. Емельянов, Богданович, Н. Вишневецкий, Войнаральская, Л. Зак, А. Петров, Е. Платунов, В. Суходольский, Шиповский).—Справ. листок.—Доклады 1878, III, 519—521; 1880, III, 1009—[illegible].—Ведомость по Волог. губ. (1878—1879).—Список 1883 г., III, стр. 14.—Обзор, X, 72.—Календарь «Нар. Воли», [illegible].—Бурцев, За сто лет, II, 103.—Хроника, 96.

И. П. Белоконский, Дань времени [illegible] Тютчев, В ссылке, 71.— Н. С. Русанов, Из моих воспоминаний, 195 сл.—«Земля и Воля» III (1879) (Наши домашние дела) (Револ. журналистика 70-х г.г. [illegible]) «Листок «Нар. Воли» II (1880) (Хроника [illegible]) (Литература парт. «Нар. Воля», 260).—И. Белоконский, «Кат. и Сс.» 1927, II (31), 147 (К истории политич. ссылки 80-х г.г.).

Емельянов, Павел, бывш. слушатель Петровск. Земледельч. ак-мии в Москве. В 1871 г. принимал участие в сходках у Карповых, где собирались члены общ-ва «Самообразование и практич. деятельность».

Справка (П. Емельянов).

Емельянов, Семен Григорьевич, крестьянин дер. Тереньковой (Богородск. у. Моск. губ.). Работал на фабрике. Привлечен к дознанию, вследствие найденных у его двоюродн. брата Мирона Емельянова запрещ. книг, по делу о противоправит. пропаганде (50) и о пропаганде в империи (193). По выс. пов. 19 февр. и 11 ноября 1876 г. оба дела о нем прекращены за недостатком улик.

Справка (С. Емельянов).—Справ. листок.—Доклады 1876, I, 37; II, 331—339.

Епифанов, рабочий на механич. заводе Берда в Петербурге (1874). Бывал на собраниях, устраиваемых Низовкиным; был знаком с нечаевцем студ. Гавришевым. Был арестован, но за недостатком улик освобожден от взыскания.

Справка (Епифанов).

Ержикович, Бронислав Константинович, бывш. вольнослушатель Технолог. ин-та. По агентурным сведениям, во время своего пребывания в Могилеве распространял среди молодежи запрещ. книги. Был арестован и привлечен по делу о пропаганде в империи (193) по обвинению в составлении речи «возмутительного содержания». По выс. пов. 19 февр. 1876 г. дело о нем разрешено в администр. порядке с подчинением его особому надзору полиции после выдержания в тюрьме в течение шести недель.

Справка (Ержикович).—Справ. листок.—Доклады 1876, I, 15.

Ериховер, Мориц, австр. подданный, бывш. вольнослушатель Технолог. ин-та. Как «главный зачинщик» происходивших в 1874 г. в ин-те студенческ. беспорядков, предназначен к высылке за границу. В виду его постоянного проживания в Одессе, разрешено поселиться в Одессе с подчинением надзору полиции. В янв. 1876 г. разрешено переехать в Москву для окончания курса; разрешением не воспользовался.

Справка (Ериховер).—Справ. листок.

Еркович-Ерченко, Георгий Яковлевич — см. Г. Я. Ерченко.

Ермаков, Адриан Петрович, крестьянин Серпуховск. у. (Моск. губ.). Работал слесарем на заводе Растеряева в Петербурге. По агентурн. сведениям, был причастен к убийству агента Рейнштейна. В нач.

1880 г. работал на Семянниковск. заводе в Петербурге и вел пропаганду среди рабочих. Вследствие политич. неблагонадежности, выслан из Петербурга на родину под надзор полиции.

Справки (Адр. Ермаков, П. Семенов).

Ермилов, Терентий, крестьянин Зарайск. у. (Рязанск. губ.). При обыске в марте 1875 г. у него были отобраны запрещен. книги.

Справка (Т. Ермилов).

Ермолаев, Афанасий, крестьянин дер. Сычихи (Гжатск. у., Смоленск. губ.). Работал на фабрике в Москве. Распространял на фабрике братьев Тюляевых запрещ. книги, полученные им от Фил. Егорова. Привлекался к дознаниям по делу о противоправительствен. пропаганде (50) и по делу о пропаганде в империи (193). По выс. пов. 19 февр. и 11 ноября 1876 г. оба дела о нем прекращены за недостатком улик.

Справка (Аф. Ермолаев).—Справ. листок.—Доклады 1876, I, 37; II, 331—339.—Госуд. преступления, II, 165 (134).

Ермолаева (по мужу Геллер), Елизавета Федоровна, дворянка, дочь подполковника. Род. ок. 1851 г. в Архангельске, где окончила гимназию. В 1874 г. проживала в Москве на одной квартире с Супинской, Прушакевич, Зарудневой и вместе с ними работала в типографии Ип. Н. Мышкина (переписывала для

Е. Ф. Ермолаева.

С фотогр. 1881 г.

Из собр. Муз. «Каторга и Ссылка».

печати и набирала «Историю одного франц. крестьянина»). При ее содействии в нач. июня 1874 г. был отправлен из Москвы в Саратов транспорт книг, отпечатанных в типографии Мышкина. Арестована в Москве 9 июня 1874 г., но вскоре освобождена и переехала в Петербург, где была снова арестована 8 сент. 1875 г.; до ареста находилась под негласным надзором. С 5 окт. 1876 г. содержалась в Петропавловск. крепости; 12 окт. 1877 г. переведена из крепости в Дом предвар. заключения. 5 мая 1877 г. предана суду ос. прис. Сената по обвинению в участии в противозакон. сообществе и в печатании и распространении преступных сочинений (процесс 193-х). За отказ отвечать суду 15 ноября 1877 г. удалена из залы заседаний. 23 янв. 1878 г. признана виновной в том, что, не принадлежа к противозакон. сообществу, но зная о нем, не довела до сведения начальства, и приговорена к шестимесячному тюремному заключению; при чем суд ходатайствовал о вменении ей в наказание продолжительного предвар. заключения. По выс. пов. 11 мая 1878 г. ходатайство суда удовлетворено; подчинена гласн. надзору с воспрещением отлучек и с ограничением места жительства. В авг. 1878 г. поселилась в Тюмени, куда приехала для вступления в брак с Сем. Геллером. Арестована в июле 1879 г. в связи с письмом ее, найденным при обыске у Чернявских и Чудновского, проживавших в Ялуторовске. Содержалась в Ялуторовск. тюрьме; в июне 1880 г. освобождена и выслана в Туринск. В 1881 г., по личной просьбе, переведена в Якутскую область, куда прибыла в сент. т. г. и зимою выехала к мужу в Баягантайский улус, где пробыла до 1884 г.

Справки (Е. Ермолаева, Е. Аверкиева, С. Геллер, С. Пластунова, Н. Попов, Ю. Прушакевич, Е. Супинская, Фетисов, Шешуков).—Справ. листок.—Доклады 1878, I, 228—241.—Список 1852—1879 г.г., л. 43 об.—Список 1883 г., III, стр. 12.—Бурцев, За сто лет, I', 91.

Стенограф. отчет, 493, 517, 518, 521.—Госуд. преступления, III, 182—183 (166—167), 189 (172), 209—212 (190—191), 263 (239), 265 (241), 313 (286), 321 (293), 327 (298), 330 (300).—М. Кротов, Якутская ссылка 70—80-х г.г. (Ук.).

Старик [С. Ковалик], «Был.» 1906, XI, 32 сл. (Движение 70-х г.г. по Больш. процессу).—С. Чудновский, «Мин. Годы» 1908, V—VI, 374 (Из дальних лет).—Н. Головина-Юргенсон, «Кат. и Сс.» 1924, I (8), 102 (Мои воспоминания).—Б. Федоров, «Кат. и Сс.» 1924, VI (11), 181, 189 (Из истории якутск. ссылки 70-х г.г.).—«Ист.-Рев. Сборник» III (1926) (Ук.) (Э. Корольчук, Из истории пропаганды среди рабочих Петербурга).—И. Белоконский, «Кат. и Сс.» 1927, II (31), 147 (К истории политич. ссылки 80-х г.г.).—С. Лившиц, «Кат. и Сс.» 1928, VI (43), 63 (Подпольные типографии 60—80-х г.г.).

Ермолов, Тимофей, крестьянин. Привлекался по делу о пропаганде в империи (193); по выс. пов. 19 февр. 1876 г. освобожден от взыскания за недостатком улик.

Справ. листок.—Доклады 1876, I, 37.

Ермолов, Яков Тимофеевич, московск. мещанин. Род. ок. 1858 г. Учился в 4-й Моск. гимназии, из которой вышел в 1876 г., не окончив курса. Был вольнослушателем Моск. Технич. уч-ща, курса которого не окончил. Арестован в Москве 19 сент. 1878 г.; при обыске найдены запрещ. произведения и список лиц, жертвовавших на революц. дело. Привлечен к дознанию; освобожден из-под стражи 26 окт. 1878 г. По выс. пов. 9 мая 1879 г. дело разрешено в администр. порядке; за имение запрещен. сочинений

подвергнут шестинедельному аресту с подчинением затем гласн. надзору полиции.

Справки (Я. Ермолов, И. Острейко, Б. Перро, Ст. Плотницкий, М. Скороходский).—Справ. листок.—Доклады 1879, I, 240—251.—«Земля и Воля» II (1878) (Хроника арестов) (Револ. журналистика 70-х г.г., 230).

Еропкин, Виктор Васильевич.

См. «восьмидесятые годы».

Еропкина, Евгения Яковлевна, дворянка, вдова землевладельца Зарайск. у. (Рязанск. губ.). Род. ок. 1838 г. По окончании Моск. Сиротск. ин-та посещала педагогич. курсы в Москве и лекции по акушерству при Моск. ун-те. 15 сент. 1874 г. обыскана в своем имении и привлечена к дознанию по делу о пропаганде в империи (193), в виду обнаруженных сношений с Войнаральским. По выс. пов. 19 февр. 1876 г. освобождена от взыскания за недостатком улик.

Справки (Е. Еропкина, Корнильева, А. Миролюбова).—Справ. листок.—Доклады 1876, I, 37.

Ерофеев, Даниил Ерофеевич, временно-отпускной унт.-офицер, крестьянин Петерб. губ., надзиратель Дома предвар. заключения. Род. в 1850 г. В 1876 г. привлечен к дознанию по обвинению в способствовании к побегу 8 апр. 1876 г. из Дома предвар. заключения Ковалика и Войнаральского. Находился под стражей с 9 апр. 1876 г. По выс. пов. 2 окт. 1877 г., в виду отсутствия юридических доказательств его виновности, дело разрешено в административном порядке с вменением ему в наказание, за нарушение тюремного устава, предварительного содержания под стражей.

Справка (Д. Ерофеев).—Справ. листок.—Доклады 1877, II, 264—286.

Ерошевский, Ерошенко—см. Ярошевский, Ярошенко.

Ерченко (он же Еркович), Георгий Яковлевич, дворянин. Род. в 1853 г. Не окончил курса гимназии. Сельск. учитель в с. Мартыновском (Борзенск. у. Черниговск. губ.). В нач. 1879 г. посещал собрания у земск. врача Як. Белого. Арестован 9 июля 1879 г. за распространение среди крестьян слухов о предстоящем переделе земли. С 10 июля по 25 окт. 1879 г. содержался под стражей. Привлечен к дознанию, возникшему 28 авг. т. г. в Черниговск. губ. Дело о нем разрешено в администр. порядке с подчинением негласн. надзору полиции.

Справки (Ерченко, А. Волкенштейн, Е. Ливченко, А. Панина, Устименко, Чудновский).—Справ. листок.

Есе[и]новский, Николай Васильевич, гардемарин Балтийск. флота. В 1878—1879 г.г. замечен в сношениях с револ. деятелями. В сент. 1879 г. привлекался к дознанию, возникшему в Бологом, по делу о покушении на Александра II. С 19 по 25 сент. 1879 г. содержался в Вышневолоцкой тюрьме.

Справка (Н. Есеновский).—Доклады 1879, I, 136—144.

Ефименко, Петр Саввич.

См. «шестидесятые годы».

Ефимо[ье]в, Егор, судебн. пристав. В 1875 г. привлекался к дознанию за имение у себя запрещ. произведений в связи с делом его родственника Н. Селиверстова. По выс. пов. 28 авг. 1875 г. дело о нем разрешено в администр. порядке с подчинением его негласн. надзору полиции.

Справ. листок.—Доклады 1875 (Ук.)

Ефимов, Захар, рабочий ткацк. фабрики Коншина в Серпухове. Как «активный участник» стачки в дек. 1873 г., «взят на замечание».

В. Невский, «Ист.-Маркс.» IV (1926), 134 (К вопросу о рабочем движении в 70-х г.г.)

Ефимов, Михаил Константинович, мещанин, рабочий на фабрике в Петербурге. Род. ок. 1853 г. Вел пропаганду среди рабочих. Привлекался к дознанию по делу о пропаганде в империи (193). По выс. пов. 19 февр. 1876 г. освобожден от взыскания по недостатку улик.

Справка (М. Ефимов).—Справ. листок.—Доклады 1876, I, 37.

Ефимов, Никифор, крестьянин Смоленск. губ. Род. ок. 1844 г. За возбуждение рабочих Ново-Бумагопрядильн. фабрики в Петербурге выслан в 1879 г. в Архангельск. губ. под надзор полиции. С 12 июля 1879 г. поселен в Кеми.

Ведомость по Архангельск. губ. (1879)

Ефимов, Осип, крестьянин, рабочий в Петербурге. Обыскан и привлечен к дознанию в сент. 1878 г., вследствие нахождения у него запрещ. книг, полученных им от Каз Кобылянского.

Справки (Е. Ефимов, П. Попов, Гр. Федоров).

Ефремов, Василий Степанович, сын дьякона. Род. в 1854 г. в Курске. Воспитывался

В. С. Ефремов.

С фотогр. 1879 г.

Из собр. Муз. «Каторга и Ссылка».

в духовн. уч-ще и в семинарии, а потом в Харьк. ветерин. ин-те, курса которого не

окончил. Привлекался к дознанию, возникшему в окт. 1877 г. в Курске, по обвинению в распространении идей противоправит. характера. По распоряжению начальника Харьк. губ. жанд. управления от 31 окт. 1877 г., до решения дела, подчинен в Харькове секретному надзору. По выс. пов. 23 мая 1878 г. дело о нем за недостатком улик прекращено; освобожден от надзора 12 июля т. г. Принадлежал в Харькове к т. наз. «кружку полтавцев». Арестован 20 окт. 1878 г. как сообщник при попытке освободить из тюрьмы Фомина-Медведева и предан суду. Содержался в Харьк. тюрьме, где был зачинщиком беспорядков 26 окт. 1878 г. Харьк. военно-окружн. судом 6 июля 1879 г. был приговорен к смертной казни, заменен. бессрочными каторжными работами. В 1880 г. обвинялся в сокрытии следов подкопа и в недонесении о задуманном побеге арестантов из Иркутск. тюрьмы. Находился на Каре. 29 ноября 1888 г. выпущен с Кары в вольную команду. Сначала находился на поселении в с. Чурапча (Якутск. обл.), потом—в Иркутске. В нач. 1900 г.г. был одним из редакторов «Вост. Обозрения». В 1907 г. выслан из Иркутска; возвратился в Европ. Россию и жил в Москве. Сотрудничал в сибирск. прессе. Умер 17 июня 1915 г. в Москве.

Сообщение И. И. Попова.—Справки (В. Ефремов, Н. Долгополов, Тищенко).—Справ. листок.—Ведомость по Харьк. губ. (1877—78).—Доклады 1878, I, 252—259.—Календарь «Нар. Воли», 140.—Бурцев, За сто лет, II, 100.—Хроника, 32.—Больш. энциклопедия, XXI.—Бурцев, Календарь (Ук.).

В. С. Ефремов, «Был.» 1907, V, 81—100 (Мариинское дело).—Некрологи: «Ист. Вестн.» 1915, VIII, 667.—«Русск. Вед.» 1915, № 139.—«Северные Зори». Сборник. М., 1916 (В. Ефремов, В духовной школе).

Я. Стефанович, Дневник карийца, 80 сл.—В. Богучарский, Активное народничество (Ук.).—И. Попов, Минувшее и пережитое, II (Ук.).—Л. Дейч, 16 лет в Сибири (Ук.).—Кара и другие тюрьмы Нерчинской каторги, 105 сл. (С. Богданов, Смерть П. Г. Успейского); 243 (И. Жук-Жуковский, Мартиролог Нерчинск. каторги).

«Земля и Воля» II (1878) (Корреспонденции. Из Харькова) (Револ. журналистика 70-х г.г., 211).—«Листок «Земли и Воли» II—III (1879) (Фомин) (Там же, 502).—«Нар. Воля» III (1880) (Корреспонденция. Из Харькова) (Литература парт. «Нар. Воля», 205).—В. Бурцев, «Был.» (загр.) III (1903), 202 (Материалы для словаря политич. ссыльных).—Г. Осмоловский, «Был.» 1906, VI, 72 (Карийская трагедия).—Его же, «Мин. Годы» 1908, VII, 132 (Карийцы).—Ю. Стеклов, «Кат. и Сс.» VI (1923), 81—82 (Воспоминания о якутской ссылке).—С. Ковалик, «Кат. и Сс.» 1924, IV (11), 153 (Революционеры-народники в каторге и ссылке).—Я. Зильберштейн, «Канд. Звон» II (1925), 122 (Тюремные рукописные журналы).—М. Костюрина, «Кат. и Сс.» 1924, III (24), 193 (Молодые годы).—П. Ивановская, «Кат. и Сс.» 1928, V (42), 148 сл. (Н. В. Яцевич и его процесс).—Ф. Кон, «Кат. и Сс.» 1923, VIII—IX (45—46), 138—140 (На поселении в Якутской области).

Ефремов, Петр Федорович. Род. в 1852 г. Воспитывался в Орловской дух. сем-рии, потом в Демидовск. Яросл. лицее (1871), из которого перешел в Петерб. ун-т и, наконец,—в Мед.-Хир. ак-ию. В авг. 1875 г. привлекался к дознанию, возникшему в Орле, по обвинению в распространении среди крестьян Ливенск. у. книг револ. содержания, полученных им от Дм. Никольского. Был арестован. По выс. пов. 3 февр. 1877 г. дело о нем разрешено в администр. порядке с подчинением его месячному аресту и с отдачею потом под строгий надзор полиции, с воспрещением отлучек. В 1877 г. получил разрешение приехать в Петербург для окончания образования. В 1880 г. получил звание лекаря. В нач. 1900-х г.г.—земский врач в Самарской губ.

Справки (П. Ефремов, Д. Никольский).—Справ. листок.—Доклады 1877, I, 31—33.

Ефремова, Елизавета Петровна, жена поручика. Обыскана в дек. 1874 г. в Харькове по подозрению в близких сношениях с пропагандистами. При обыске найдены запрещ. книги.

Справки (Е. Ефремов, Г. Преображенский).

Ефрон—см. Эфрон.

Цена 5 руб.

ИЗДАТЕЛЬСТВО ПОЛИТКАТОРЖАН

1. МОСКВА, 34, Лопухинский пер., 5, тел, 3-64-73.
2. МОСКВА, центр, Петровка, 7, магазин „МАЯК".

2587